POVO Famalicense

Desde 1999

ANO XXI | N.º 1058
6 de Abril de 2021
Diretora: Sandra Ribeiro Gonçalves
SEMANÁRIO GRATUITO

J·O·R·G·E OCULISTA
DESDE 1964

FRANCESINHA EM FORNO A LENHA
SERVIÇO À LISTA
SERVIÇO TAKE-AWAY
CHURRASCEIRA Sousa
Especialidades em Forno a Lenha
NACIONAL 204 N° 336
4770-827 AVIDOS
V.N. FAMALICÃO
EM FRENTE AO CONDOMÍNIO ATMA
CONTACTOS: 252 866 277
912 482 819

MARGEM PONDERADA®
SOLUÇÕES IMOBILIÁRIAS
Alvará de construção 91870 AMI 14598

Imobiliária
Consultoria
Coordenação de obras
Reabilitação e construção civil
Chave na mão

40 ANOS
Artur Gonçalves
TLM.: 919 315 800
CAPÔTO | PLADUR | PINTURAS
Agra n.º30 - Gavião - V.N.Famalicão
artur.costa.goncalves@hotmail.com

Famalicão retoma

► **Programa extraordinário de apoio à economia local já aprovou mais de 63 mil euros de ajudas.** Pág. 5

► **Alunos do 2.º e 3.º ciclo regressam à escola, ginásios e comércio retomam actividade.** Pág. 7

Adeptos do FC Famalicão arguidos por arremesso de objectos

Pág. 3

Homem morre colhido por comboio

Pág. 3

Continental assinala 75 anos

Pág. 6

Supremo confirma 17 anos de prisão a homicida de jovem de Requião

Pág. 9

VENDA O SEU IMÓVEL COM A MELHOR EQUIPA
CONTE CONNOSCO PARA O AJUDAR
910 102 220
cristina.carvalho@remax.pt
EQUIPA Nº1 FAMALICÃO

EQUIPA CRISTINA CARVALHO

CHURRASQUEIRA do António RESTAURANTE
TAKE-AWAY funciona em horário normal ao almoço e ao jantar
Reserve já a sua refeição através do:
252319129 | 968329836 | 913840977
Glovo
Rua da Liberdade 212, 4760-307 Calendário, Famalicão

O teu olhar é luz
Consulte as condições na loja ou em maisoptica.pt

Primavera dos óculos
-40%
em TODAS as MARCAS
SÓ ATÉ 6 DE JUNHO

Mais Optica
O teu olhar és tu
FAMALICÃO
252 312 648
Rua Adriano Pinto Basto, 112
/maisopticafamalicao

Falar Direito, por Costa Salgado

Pandemia e Direito

Vivemos uma situação pandémica que assola a nossa sociedade, há mais de um ano, e tem provocado múltiplos efeitos nas mais diversas circunstâncias.

O Direito não ficou imune à influência da pandemia. Aliás, as normas jurídicas têm sido o veículo utilizado pelo poder político (PR, AR e Gov) para emitir regras de conduta, com vista a superar e minimizar dificuldades do impacto avassalador, e nefasto, desta anormalidade que vivenciamos.

Neste particular, têm surgido inúmeras normas jurídicas transitórias ou temporárias (emergentes); ou seja, normas jurídicas que são aprovadas, publicadas e entram em vigor, com prazo de validade marcado. Isto é, caducarão logo que a situação subjacente à sua entrada em vigor se extinga.

Têm sido tantas as normas jurídicas publicadas (uma verdadeira panóplia), com este carácter transitório, que já houve quem defendesse a criação de uma disciplina jurídica denominada Direito da Pandemia.

No meio desta plêiade de normas jurídicas, e regras de conduta, que têm vindo a lume no Diário de República, apenas destacarei (neste texto) duas situações, a saber:

1.Alargamento do prazo de validade de documentos públicos

Muito recentemente, através do DL 22-A/2021, de 17/03, o Governo decidiu prorrogar a validade de vários documentos que utilizamos no nosso quotidiano. Assim, no que respeita aos cartões de cidadão caducados, desde 24/02/2020, foi prolongado o seu prazo de validade, até 31/12/2021; talqualmente acontece, para a atestados médicos, certidões e certificados, documentos e vistos de permanência, licenças e autorizações e cartões de beneficiários da ADSE. No que respeita às cartas de condução, o prazo de validade foi alargado até 1/07/2021.

2.Citações judiciais

Outra circunstância que convém realçar, é o regime transitório do procedimento de citação judicial.

A citação é uma das cartas que menos desejamos receber do Tribunal. Distingue-se da notificação. Aquela, utiliza-se para dar a conhecer ao Réu que contra ele foi proposta uma acção e que dispõe de um determinado prazo para se defender; ao passo que, esta, (a notificação), emprega-se para convocar qualquer pessoa para comparecer em juízo; ou, ainda, para dar conhecimento de actos judiciais. A citação opera-se por carta registada com aviso de recepção. A notificação efectua-se por simples carta registada.

No âmbito da vigência do regime excepcional, introduzido pela Lei 10/2020, 18 de Abril, o legislador determinou que, enquanto durar a situação pandémica COVID-19, a entrega do Correio efectua-se sem a recolha de assinatura, do aviso de recepção.

Então…como se comprovará que o Réu foi citado? Como poderá o tribunal ter certeza que "a carta chegou a Garcia"; ou, melhor, ao seu destinatário?

Recentemente, o Tribunal da Relação de Guimarães (Ac. no Proc. 3908/20.3T8VNF, de 14/01/2021) apontou um critério para aferirmos se a citação foi – ou não—bem efectuada. O critério é o seguinte: enquanto a lei 10/2020 vigorar, no âmbito de processos judiciais, não basta que a carta seja depositada no receptáculo postal (vulgo caixa de correio). É necessário que o distribuidor postal (o carteiro) identifique verbalmente a pessoa que está a receber a carta e proceda à recolha do seu número de cartão de cidadão, ou qualquer outro documento idóneo de identificação; bem como, coloque a data em que foi efectuada a entrega da respectiva carta.

Por hoje é tudo…Na próxima semana, ainda cuidarei do tema: Pandemia e Direito!...

ACIF na CONFMINHO para robustecer tecido associativo empresarial

A ACIF – Associação Comercial e Industrial de Vila Nova de Famalicão, é uma de doze associações empresariais que no início da passada semana subscreveram um memorando de entendimento com vista à criação da Confederação Empresarial da Região do Minho (CONFMINHO). A iniciativa foi apadrinhada pelo ministro da Economia, Pedro Siza Vieira, que numa mensagem que dirigiu online aos intervenientes sublinhou que constitui um "exemplo" para o país, pelo que significa de "ganhos de escala" e "robustecimento" do tecido associativo.

O governante disse mesmo que o tempo do cada um por si está no passado, e que este é mais um exemplo de muitos que já dá ao país a região do Minho.

A CONFMINHO, cuja escritura pública deverá ocorrer já durante o mês de Abril, em que também deverão ser eleitos os órgãos sociais, junta um total de 12 associações empresariais do Alto Minho, Cávado e Ave, as quais representam quase 120 mil empresas, com um volume de negócios de acima dos 31 milhões de euros, e um peso de 7,8 mil milhões de euros nas exportações. Por seu turno, o Minho pesa 28 por cento no volume de negócios do norte, e quase 40 por cento das exportações. O Minho representa 72,5 por cento do superavit da balança de pagamentos do Norte, com a contribuição de mais de três mil milhões de euros.

Refira-se que as 12 associações que agora integram a nova CONFMINHO integravam já o Conselho Empresarial do Ave e do Cávado (CEDRAC), onde se inclui a ACIF, e a Confederação Empresarial do Alto Minho (CEVAL).

O CEDRAC integra ainda a Associação Comercial de Braga, as associações comerciais e industriais de Esposende (ACICE), Vila Real (ACIVR), Barcelos (ACIB), Vizela (ACIV) e a Associação Empresarial de Fafe. A CEVAL é por sua vez composta pelas associações empresariais de Ponte de Lima, Viana do Castelo e Valença e as associações comerciais e industriais de Arcos de Valdevez e Ponte da Barca (ACIAB) e de Monção e Melgaço (ACICMM).

O GARGANTINHA

**Senhor buraco!
Lá está ele,
escondido entre rasgos
do pavimento
da Estrada 204-5,
na freguesia
de Landim.
Em plena curva,
que remédio tem
o automobilista
senão chegar-se
à berma, muitas vezes
sem saber o que
o espera...
Em cheio no buraco,
o carro estremece,
e também o condutor,
ao sentir-lhe
as dores!
A reparação tarda,
mas era bom
que não falhasse.**

Propriedade e Editor: Páginas Inesperadas, Lda
NIF: 515 536 229
Conservatória do Registo Comercial de Lisboa.: n.º 92981
Registo do Instituto da Comunicação Social: n.º 123427 * Inscrito na API
Impressão: Naveprinter-Indústria Gráfica do Norte SA |
Morada: Estrada Nacional 14 Km 7.05 4475-045 Maia

Tiragem: 15.000 exemplares - Distribuição Gratuita
Depósito Legal: n.º 341726/12
SEDE: Rua Luís Barroso n.º 146 - 4760-153 Vila Nova de Famalicão
Gerência: Filomena Lamego
Diretora: Sandra Ribeiro Gonçalves
Chefe de Redação: Ana Filipa Ribeiro
Redação: Sandra Ribeiro Gonçalves
Design Gráfico: Ana Filipa Ribeiro

Estatuto Editorial: www.opovofamalicense.com
Email: geral@opovofamalicense.com; publicidade@opovofamalicense.com; redaccao@opovofamalicense.com;
TLF.: 252 312 435 | TLM.: 918 157 706 / 931 990 020
* Todos os textos assinados são da exclusiva responsabilidade dos seus autores.
* Todos os anúncios e fotografias são propriedades do editor, não podendo ser reproduzidos sem autorização por escrito.

Adeptos do FC Famalicão arguidos por arremesso de pedras e garrafas contra comitiva do FC Porto

O Ministério Público acusa quatro adeptos do Futebol Clube de Famalicão dos crimes de arremesso de objectos ou de produtos líquidos.

Em comunicado, a Procuradoria Geral da República adianta que o caso remonta a 19 de março último. Os quatro acusados "integraram um grupo de adeptos que no exterior do Estádio Municipal 22 de Junho, em Vila Nova de Famalicão, apoiaram o Futebol Clube de Famalicão no decurso do jogo que opôs esta equipa ao Futebol Clube do Porto, a contar para a Liga NOS de futebol profissional, realizado à porta fechada por força do contexto pandémico".

De acordo com o Ministério Público, "no final do jogo, pelas 23h40, já na Avenida Rebelo Mesquita, em Vila Nova de Famalicão, os arguidos, juntamente com outros adeptos do Futebol Clube de Famalicão, arremessaram pedras e garrafas na direcção de um grupo de adeptos do Futebol Clube do Porto". Dos quatro arguidos um surge no papel de instigador, atendendo a que a Procuradoria considera que três dos agora acusados foram "incentivados a fazê-lo por um dos arguidos".

Para além do crime de arremesso de objectos ou de produtos líquidos, o Ministério Público pede a condenação dos arguidos na pena acessória de interdição de acesso a recintos desportivos.

De acordo com o código penal, o crime de arremesso de objetos ou produto líquido, colocando em perigo a vida ou a integridade física de outra pessoa, é punível com pena de prisão até três anos ou com pena de multa.

TÁXIS FAMALICÃO

IDALINA
965 465 924
taxi51idalina@gmail.com

SÉRGIO
914 829 135
sergioptleal@gmail.com

Acordos com Empresas, Instituições e Particulares.
Faturação Eletrónica.

Serviço personalizado, confiável e seguro.

MB WAY Línguas Contatos

Homem de 83 anos colhido mortalmente pelo comboio

Um homem de 83 anos morreu na tarde da passada quinta-feira ao ser colhido pelo comboio junto ao apeadeiro de Barrimau, em Calendário.

De acordo com o que O Povo Famalicense conseguiu apurar, a vítima, Júlio Viana, de Antas, estaria a tentar atrevessar a linha quando foi surpreendida pelo comboio Intercidades, que apenas pararia em Vila Nova de Famalicão, por isso circulava a alta velocidade no local. Aliás, a composição só conseguiu suspender a marcha várias centenas de metros depois do embate. Os Bombeiros de Vila Nova de Famalicão estiveram no local, mas não havia nada a fazer.

No local esteve também a PSP de Vila Nova de Famalicão, que investiga as circunstância do acidente.

PELUMAPA REAL ESTATE

CONSULTE OS NOSSOS IMÓVEIS EM
WWW.PELUMAPA.COM

APARTAMENTOS T2

ANTAS 20VMA04 135.000€

APARTAMENTO T3

VNF 21PPA01 137.000€

MORADIA T3

GONDIFELOS 21SAM02 212.000€

MORADIA T4

RIBEIRÃO 21AM01 265.000€

MORADIA T3

TROFA 21ANM03 265.000€

MORADIA T3

LANDIM 21AAM03 180.000€

MORADIA T3

ANTAS 20VMM03 285.000€

LOJAS

LANDIM 21SAL01 130.000€

ANDAR MORADIA

CALENDÁRIO 21CLM02 104.500€

AV. MARECHAL HUMBERTO DELGADO, 71
4760-012 V. N. FAMALICÃO
@PELUMAPA
CONTACTE-NOS!
252 310 699

MORADIA T4

ANTAS 21PPM03 200.000€

MORADIA T3

ESMERIZ 21ANM05 250.000€

Miguel Matos é candidato à presidência da Câmara Municipal

Miguel Matos vai encabeçar uma lista à Câmara Municipal de Vila Nova de Famalicão nas eleições autárquicas que deverão ocorrer entre os meses de setembro e outubro deste ano.

A candidatura foi assumida no início da passada semana, numa conferência de imprensa online, ao final do dia. "Encabeçarei uma candidatura ao executivo da Câmara. Faço-o na convicção plena de que tenho uma visão para este concelho, uma visão de curto, médio e longo prazo, que julgo ser a melhor. Julgo ser a melhor em função daquilo que analiso e verifico", afirma numa mensagem dirigida aos famalicenses no Parque da Devesa.

Aponta para breve a apresentação de propostas para as várias esferas da acção política e promete elevar a política àquilo que ela deve ser, "a arte maior, uma arte nobre ao serviço de si e de todos".

Miguel Matos, militante inscrito na concelhia de Vila Nova de Famalicão do PSD, de 51 anos de idade, assume-se Consultor de Gestão e Desenvolvimento de Negócios, e especialista em Gestão Estratégica e em Estudos de Viabilidade Económica e Financeira. Foi Auditor de Perícia Contabilística e Financeira da Polícia Judiciária, entre 1997 e 1999, e é Sócio-fundador e Presidente da Direção do Ténis Clube de Famalicão, entre 2008 e 2016. É ainda autor do livro "SEJA LIVRE Sendo Dono de Um Negócio", publicado em Portugal em 2017, pela editora Vida Económica e no Brasil em 2018, pela editora SGDZ Books do Estado de S. Paulo.

A possibilidade de uma candidatura à Câmara de Miguel Matos já chegou a ser comentada no círculo político há quatro anos, mas a mesma acabou por não avançar. O consultor é já o segundo candidato declarado, depois de Eduardo Oliveira, do PS, ter assumido em exclusivo ao Povo Famalicense que seria o cabeça de lista do partido ao órgão executivo do município.

Lions lança a iniciativa "Doar para Entregar"

O Lions Clube de Vila Nova de Famalicão tem vindo a desenvolver esforços no sentido de apoiar diferentes entidades e associações que trabalham diretamente no terreno para minorar as carências e dificuldades identificadas, promovendo várias recolhas de alimentos. Assim, tendo em conta o apelo efetuado à comunidade pela "Refood" no sentido da doação de embalagens para comida, indispensáveis para entrega de refeições às famílias carenciadas que apoiam, assim como para a recolha e armazenamento de alimentos, oclube entendeu promover uma ação que permita entregar as embalagens necessárias.

É neste contexto que surge a campanha "Doar para Entregar". O objetivo da campanha "é a recolha de donativos para aquisição de embalagens descartáveis para distribuição de refeições", uma acção que arrancou esta segunda-feira e se prolonga até à próxima segunda, dia 12 de abril.

Por uma questão logística, e em virtude do confinamento em vigor, o Clube optou pela disponibilização do seu IBAN para recolha dos donativos, com os quais procederá à aquisição e entrega das embalagens.

Fundação Cupertino de Miranda reabre Museu e Torre Literária

A Fundação Cupertino de Miranda abre novamente esta terça-feira, dia 6 de abril, as portas do seu Museu e da Torre Literária - Louvor e simplificação da literatura portuguesa. O horário em vigor é de segunda a sexta-feira das 10h00 às 12h30 e das 14h00 às 18h00; e aos sábados e feriados das 14h00 às 18h00.

Casa das Artes regressa ao activo

A Casa das Artes de Famalicão regressa ao activo neste mês de abril. A primeira fase do desconfinamento cultural faz-se online, com o acesso à cultura e à arte pelos canais de transmissão via redes sociais.

Noite de Primavera de Luís Mestre, Teatro Nova Europa, abre a programação no dia 10 de abril, às 21h30, com live streaming a partir do palco do Grande Auditório.

O segundo ato da programação dá lugar à música, com Álvaro Cortez, na percussão, e Isabel Romero, ao piano. Espetáculo a 17 de abril, às 21h30, em live streaming a partir do Grande Auditório.

Nos dias 22, 23 e 24 de abril, com horários sujeitos a confirmação, a Casa das Artes de Famalicão estreia "Eu nunca vi um helocóptero explodir", de Catarina Ferreira de Almeida e Joel Neto. Trata-se de uma co-produção Narrativensaio-AC com a Casa das Artes de Famalicão e a Câmara Municipal de Angra do Heroísmo.

A entrada custa seis euros, ou três euros para estudantes, Cartão Quadrilátero Cultural e seniores (a partir dos 65 anos).

Abril é também mês de estreia de IntraNzyt 0.0, a primeira produção da Companhia Intrazyt, numa co-produção: Câmara Municipal de Vila Nova de Famalicão / Casa das Artes de Famalicão, Câmara Municipal de Loulé / Cineteatro Louletano

Espetáculos marcados para 29 e 30 de abril, em horários sujeitos a confirmação, no Grande Auditório. A entrada custa quatro euros, ou dois euros para estudantes, Cartão Quadrilátero Cultural e seniores (a partir dos 65 anos).

Entretanto, também estão de volta as sessões de cinema em parceria com o Cineclube de Joane. Estas, ocorrem às 19h00 no Pequeno Auditório da Casa das Artes.

No dia 22 de abril é projetado "Museu" de Alonso Ruizpalacios.

Durante a madrugada do dia 25 de dezembro de 1985, os estudantes Juan Núñez e Benjamín Wilson (Gael García Bernal e Leonardo Ortizgris) entram no Museu Nacional de Antropologia da Cidade do México, enganam as fortes medidas de segurança, e roubam artefactos de grande valor etnográfico. Assim que soa o alarme, as autoridades mexicanas fazem de tudo para encontrar os culpados e recuperar o saque antes que seja levado para fora do país. O que ninguém poderia imaginar era que o crime tinha sido cometido por ladrões amadores que se veem a braços com um grave problema: agora que são procurados pela polícia, como vão encontrar quem que se arrisque a fazer negócio com o resultado do assalto mais badalado do país? Estreada na edição de 2018 do Festival de Cinema de Berlim - onde venceu o Urso de Prata para Melhor Argumento -, uma comédia de ação com assinatura de Alonso Ruizpalacios ("Gueros"), que se baseia em factos reais.

A 29 de abril, é exibido "Listen" de Ana Rocha de Sousa. O drama vivido por uma família portuguesa emigrada no Reino Unido, a quem os serviços sociais retiram a guarda dos três filhos, que consideram em risco de sofrer danos emocionais, desencadeando os protocolos do sistema de adoção forçada. Desesperados, os pais tentam encontrar uma forma de provar que são capazes de cuidar das crianças, antes que seja demasiado tarde. Primeira longa-metragem da atriz e realizadora Ana Rocha de Sousa, "Listen" é uma co-produção entre a Bando à Parte e a Pinball London. Rodada nos arredores de Londres, conta com elenco encabeçado por Lúcia Moniz, Ruben Garcia e Sophia Myles. Foi distinguido com o prémio Bisato d'Oro de melhor realização – um dos galardões paralelos do Festival de Cinema de Veneza – e venceu também o prémio Sorriso Diverso Venezia "pela sua abordagem às questões sociais"..

PS congratula-se com intervenção na Av. 9 de Julho e pede mais

O Partido Socialista de Vila Nova de Famalicão congratula-se com o investimento que está a ser efetuado pelo Governo Central na Avenida 9 de Julho em Vila Nova de Famalicão, processo que acompanha "de há alguns anos a esta parte" e acompanha "no sentido de se encontrar uma solução que fosse ao encontro da importância vital" desta via.

Em nota de imprensa, no rescaldo do início das obras, suegere que à Câmara Municipal que, "como complemento à obra que está a ser executada, promova a requalificação das vias de acesso existentes e a criação novas vias de acesso à cidade com especial destaque para o estrangulamento viário que os cidadãos de Brufe sentem no seu dia-a-dia."

Em pouco mais de 15 dias, o programa extraordinário já aprovou 301 candidaturas, segundo o vereador Augusto lima

Retomar Famalicão já aprovou mais de 63.500 euros de apoios à economia local

SANDRA RIBEIRO GONÇALVES

O programa Retomar Famalicão já validou mais de 63 mil e 500 euros de apoios aos agentes da economia local. O programa extraordinário de apoio directo à economia local foi apresentado em meados de fevereiro, e as candidaturas abriram a 15 de março.

Em pouco mais de 15 dias, o Retomar Famalicão já fez aprovar 301 candidaturas. Estão aprovados, até ao final do mês de março, 63 mil 561 euros e 58 cêntimos de apoios, maioritariamente destinados a apoiar despesas de energia. O montante diz respeito à despesa aprovada para os meses de janeiro e fevereiro, e referente à primeira fase de execução do programa, que terminou a 31 de março.

De acordo com os elementos que a Câmara Municipal de Vila Nova de Famalicão forneceu ao Povo Famalicense, as despesas com energia (gás ou electricidade) pesam mais de 92 por cento no total dos apoios financeiros aprovados e em condições de serem concedidos. Ou seja, dos mais de 63 mil e 500 euros, elas representam 58 mil 888 euros e 19 cêntimos.

Os restantes quatro mil 673 euros e 40 cêntimos são referentes a despesas da área do ambiente, concretamente, despesas relacionadas com consumos de água, saneamento e resíduos.

Primeira fase com balanço "muito positivo"

Augusto Lima, vereador da Economia e Empreendedorismo, faz um balanço "muito positivo" desta primeira fase do Retomar. As 301 candidatura aprovadas, em apenas 15 dias, demonstram, de facto, que "estes apoios, por muito pequenos que sejam, podem fazer a diferença na sobrevivência de muitos negócios". O responsável autárquico diz-se consciente que este apoio municipal "é essencial para a tesouraria de muitas empresas", e por isso mesmo também a Câmara procurou "agilizar o processo de modo a fazer chegar a ajuda em tempo útil". Ou seja, o objectivo é que os apoios vão chegando mensalmente para desafogar a tesouraria das empresas.

Fechada que está a primeira fase, Augusto Lima deixa claro que o Retomar Famalicão veio para ficar em 2021, e que se mantém em aberto para todos os que ainda não tenham apresentado candidatura. "Aproveito para apelar a todos os que tenham deixado passar esta primeira fase para que façam a sua candidatura, de modo a que, sendo elegíveis, possam beneficiar deste apoio", frisa, esclarecendo que o timing da candidatura protegerá sempre retroactivos ao início do ano.

O programa, implicar um esforço financeiro municipal que pode chegar aos dois milhões de euros, devendo abranger cerca de mil empresas da área do comércio a retalho não alimentar, pastelarias, bares e cafés, operadores turísticos, ginásios, cabeleireiros, entre outras atividades económicas, desde que o valor das faturas apresentadas seja inferior ao valor homólogo do respetivo mês de 2019, sinal da redução/suspensão da atividade.

As principais medidas são a comparticipação por parte da autarquia de metade dos encargos mensais com as faturas de energia (gás e electricidade) e ambiente (água, saneamento e resíduos sólidos) dos empresários individuais e das empresas sediadas e com estabelecimento no concelho que viram a sua atividade encerrada e/ou suspensa em virtude da pandemia.

As candidaturas podem ser apresentadas nas páginas de internet do Famalicão Made In, em https://www.famalicaomadein.pt/, e do município de Famalicão, em https://www.famalicao.pt/. O processo decorre todo de forma digital, com o preenchimento de formulários, envio de documentos e submissão online, evitando-se assim, deslocações ao município.

SERRALHARIA DE QUEIRÃO

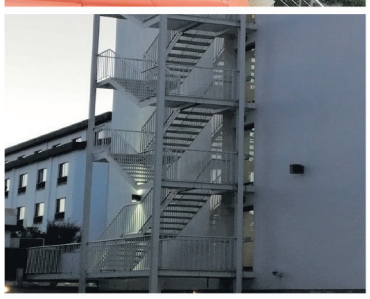

TODO O TIPO DE TRABALHO EM FERRO | GRADEAMENTOS E PORTÕES EM AÇO INOX
PORTÕES SECCIONADOS E AUTOMATISMOS | ESTRUTURAS METALICAS

RUA DE QUEIRÃO N.º 415 GAVIÃO - VILA NOVA DE FAMALICÃO
252 316 217 | 966 918 350 | 966 918 351 | 968 871 677 | SERRALHARIA.QUEIRAO@HOTMAIL.COM

Data assinalada com ilustração de Rui Ricardo

Continental apresentou primeiro pneu fabricado em Lousado há 75 anos

A Continental assinala, a 6 de abril, 75 anos da inauguração da sua primeira fábrica, em Lousado, dia em que apresentou o primeiro pneu da marca, que era também primeiro pneu produzido em Portugal.

Para Pedro Teixeira, director geral da Continental Penus, "é muito interessante perceber que, 75 anos depois, continua viva e a ser muito acarinhada pelos portugueses". No ano em que se assinalam 75 anos do lançamento no mercado do primeiro pneu Mabor, os níveis de notoriedade que ainda hoje a marca alcança são "um case study, sendo líder destacada no seu segmento de mercado", sublinha, um sucesso que entende que "reside também na sua íntima ligação à história de Portugal, tendo acompanhado várias gerações".

O diretor geral, destaca ainda "a forma como a Continental tem vindo nos últimos anos a reforçar a importância da marca no sector, impulsionando o valor que a mesma tem para Portugal, devido à sua história e tradição". Não divida que "a Mabor é responsável por um capítulo magnífico na história do nosso país", representando "o espírito empreendedor, ambicioso e arrojado dos portugueses", cujo kow how está intimamente ligado ao sucesso do projecto.

Pedro Carreira, presidente do Conselho de Administração da Continental Mabor aproveita para prestar homenagem aos seus fundadores e todos os colaboradores, "pois sem eles a nossa empresa, Continental Mabor, provavelmente não existiria". "Foram pioneiros e audaciosos no seu tempo", caracteriza, considerando que "esse espírito tem passado de geração em geração e ainda se mantém nos nossos dias".

Para assinalar a data, a Mabor vai lançar uma ilustração alusiva a estes 75 anos, da autoria de Rui Ricardo (http://www.rui-ricardo.com). Natural do Porto, Rui Ricardo revelou desde cedo os dotes no desenho e as suas primeiras publicações foram aos 15 anos.

O seu interesse e paixão pela ilustração e banda desenhada, fê-lo seguir uma carreira artística e, quando estava a concluir o curso de Designer Gráfico, na Faculdade de Belas Artes do Porto, já tinha quatro livros de banda desenhada publicados. O convite de uma produtora televisiva levou-o ao mundo da animação e da criação de cenários digitais para "Major Alvega". Depois de oito anos a trabalhar neste campo, resolveu dedicar-se exclusivamente à ilustração. A maior parte do seu trabalho é de ilustração editorial e tem colaboração publicada em diversos jornais e revistas pelo mundo fora: FHM, Men's Fitness, The Times, The Telegraph, The Mail on Sunday, GQ, Popular Mehanics, Marketing Week, entre muitas outras. Realizou também trabalhos para entidades tão diversas como a Unicef, Hasbro, Oxford University Press, Pearson, Usborne, Vodafone, FNAC, Samsung.

Censos 2021: maior operação estatística nacional arrancou esta segunda-feira

Vai receber uma carta como esta. Esteja atento à sua caixa de correio!

O Instituto Nacional de Estatística (INE) informa que se iniciou ontem, dia 5 de abril, a primeira fase dos Censos 2021 com a distribuição das cartas com a informação necessária para a resposta à maior operação estatística do país.

Para o efeito, o INE inicia a distribuição das cartas para resposta aos Censos 2021 em todos os alojamentos do país. As cartas, que serão colocadas nas caixas de correio pelos recenseadores, contêm os códigos e toda a informação necessária para a resposta aos Censos através da Internet.

Os recenseadores do INE estão munidos com cartão de identificação e colete alusivo aos Censos 2021.

A fase de distribuição das cartas para resposta aos Censos terá a duração de duas semanas, estando a sua conclusão prevista para o dia 18 de abril.

A partir de 19 de abril tem início a fase de resposta aos Censos pela Internet, preferencialmente até dia 3 de maio (censos2021.ine.pt).

A resposta aos Censos 2021 pela Internet permite uma abordagem fácil, segura e rápida para os cidadãos. No atual contexto epidemiológico, este modo de recolha de dados reveste-se da maior relevância, tendo em conta que minimiza os contactos entre recenseadores e a população.

Para as situações em que a resposta pela Internet não seja possível, o INE disponibiliza outros modos de resposta, nomeadamente, telefone, para grupos da população com maior dificuldade na resposta pela Internet ou impedidos de contacto presencial; e-balcão nas Juntas de Freguesia, mediante as condições de acessibilidade locais e em função da respetiva situação de saúde pública; autopreenchimento dos questionários em papel, entregues pelos recenseadores, que cumprem um rigoroso Protoloco de Saúde Pública.

Salvaguardando as necessárias adaptações em função do ritmo das respostas e das características da área geográfica e da sua população, será na fase de conclusão dos Censos, a partir de 31 de maio, que a resposta resultará do contacto presencial dos recenseadores e apenas junto dos alojamentos que ainda não tenham respondido por outro modo.

A situação epidemiológica decorrente da COVID-19 resultou na elaboração de um Plano de Contingência de forma a garantir a realização da operação censitária com qualidade e protegendo a saúde de toda a população, recenseadores e demais envolvidos.

No âmbito do Plano de Contingência foi elaborado um rigoroso Protocolo de Saúde Pública para a preparação e execução dos Censos 2021, no âmbito da pandemia COVID-19, cujo objetivo principal é garantir que todas as atividades são realizadas de forma segura e cumprindo todas as normas sanitárias estabelecidas pelas autoridades de saúde, de acordo com as diferentes condições do país ou de determinadas áreas geográficas.

Para além da implementação do Protocolo de Saúde Pública foram incorporadas um conjunto de alterações aos Censos 2021, incluindo o reforço dos mecanismos de controlo do trabalho de campo e de validação da informação recolhida num contexto de crise pandémica, nomeadamente através da integração de informação administrativa.

O INE agarante que as adaptações e os ajustamentos introduzidos às várias atividades dos Censos 2021 permitem garantir a realização da operação censitária com toda a segurança.

PSP deteve dois suspeitos de furto em residência

A PSP de Vila Nova de Famalicão deteve ontem em flagrante dois indivíduos, de 30 e 45 anos de idade, no interior de uma habitação que pretendiam furtar. Em comunicado, a polícia adianta que a operação foi desencadeada perto das sete da tarde, quando tomou conhecimento de uma alegada tentativa de furto a uma residência. Deslocados para o local, interceptaram os suspeitos ainda no interior. Foram detidos e notificados para compareceram esta segunda-feira no Tribunal de Vila Nova de Famalicão.

5.900 alunos do 2.º e 3.º ciclo regressaram à escola; ginásios retomam, comércio de rua reabre, restaurantes, cafés e pastelarias com serviço de esplanada

Desconfinamento: segunda fase avança movida a esperança

SANDRA RIBEIRO GONÇALVES

Avança a segunda fase do plano de confinamento em Portugal, e em Vila Nova de Famalicão esperança é a palavra de ordem.

Com o regresso do 2.º e 3.º ciclos ao ensino presencial, são cerca de 5.900 os alunos que voltam a alinhar pela rotina de ir à escola.

Também o bulir da economia local retoma com a possibilidade de abertura do comércio. Os clientes até agora travados ao postigo voltam a poder entrar nas lojas. A decisão inclui todas as lojas com porta para a rua, com menos de 200 metros quadrados, obrigadas a rotação e regras da Direção-Geral da Saúde.

Ansiado é também o regresso dos ginásios à actividade, ainda que as aulas de grupo não possam ainda acontecer.

Entretanto, já tínhamos o sol, mas faltavam-nos as esplanadas. Cá estão de volta, ainda assim condicionadas a quatro clientes por mesa, o que permite aos cafés, pastelarias e restaurantes que delas disponham abandonar a venda ao postigo e o take-away, avançando para uma nova fase do seu regresso à normalidade.

Apesar do plano de desconfinamento ter sido anunciado há quase um mês, a decisão de prosseguir para esta segunda fase do plano do Governo foi tomada apenas na passada semana em Conselho de Ministros. O primeiro-ministro, António Costa, sempre referiu que o plano definido poderia dar um passo atrás, caso a situação pandémica se agravasse, mas a leitura evolutiva validou a segunda fase do plano de desconfinamento, ainda que os indicadores de transmissibilidade vão justificando apelos à cautela.

Casos de Covid sobem em Famalicão

Em Vila Nova de Famalicão a trajectória descendente do número de casos de Covid-19 por 100 mil habitantes é interrompida. De acordo com o relatório de situação da Direcção Geral de Saúde, o concelho tem mais cinco casos por 100 mil habitantes do que na semana passada, subindo dos 58 para os 63. A subida da incidência cumulativa acontece depois de várias semanas em queda. Com o acréscimo de casos, Famalicão agrava a situação e sobe na escala de gravidade pandémica, passando do segundo para o terceiro grau de gravidade.

Além das escolas dos 2.º e 3.º ciclos, voltam a estar disponíveis as Atividades de Tempos Livres dirigidas a esses estudantes, assim como centros de dia e equipamentos sociais de apoio à deficiência.

Entretanto, a partir desta segunda-feira, e por um prazo de 15 dias, a proibição da circulação entre concelhos no continente deixa de estar em vigor. No entanto, mantêm-se encerradas as fronteiras terrestres entre Portugal e Espanha.

Comunidade educativa regressa "serenidade" e "entusiasmo"

De acordo com o director do Agrupamento de Escolas Camilo Castelo Branco (AECCB), Carlos Teixeira, o regresso dos alunos do 2.º e 3.º ciclos à escola acontece com um isto de "serenidade" e "entusiasmo". "Hoje tive a oportunidade de circular pelos corredores e percebi que os alunos querem regressar à escola, querem encontrar os rostos daqueles a quem estão habituados, e é assim que deve ser", constata.

Convicto de que só com a responsabilidade de todos será possível proteger esta retoma ao ensino presencial, evitando "um novo passo atrás", o director adianta ao Povo Famalicense que a preparação deste momento acontece reforçando, junto de todos os intervenientes da comunidade, o leque das recomendações que já estavam em vigor no início do ano lectivo: a observância dos diferentes circuitos e zonas autorizadas de permanência no interior da escola, o uso da máscara, o distanciamento e a higienização das mãos. Carlos Teixeira adianta que foi ainda salientada a necessidade de manter todos estes cuidados nos percursos de e para a escola, e nas suas imediações, atendendo que os casos positivos que foram surgindo no passado não diziam respeito à escola mas a contactos fora desta.

O director do AECCB assinala que também a vertente pedagógica desta retoma, para além da sanitária, foi devidamente preparada. "Temos de recuperar estes dois meses de confinamento, em que o ensino foi à distância, mas a recuperação dessas aprendizagens tem que acontecer com tranquilidade", frisa, consciente de que este processo exige o esforço de todos, admitindo que para lá das fronteiras deste ano lectivo.

Entretanto, acautelar um regresso seguro leva a que hoje mesmo, terça-feira, cerca de 300 docentes e não docentes do agrupamento sejam testados. O primeiro grupo foi sujeito a teste aquando da retoma do 1.º ciclo, seguindo-se agora este segundo grupo, ao qual se seguirá o dos afectos ao Secundário, que regressam à escola apenas a 19 de abril.

Energia e esperança na reabertura do Famafitness

Ricardo Costa, coordenador do ginásio Famafitness, encara esta retoma da actividade com "esperança" no futuro, e desejando que "tudo corra pelo melhor", nesta segunda fase do desconfinamento, de modo a que não tenhamos que dar um passo atrás. "Ficamos todos a perder", assinala, o que motiva um apelo à responsabilidade colectiva.

De portas fechadas desde janeiro, o coordenador do Famafitness assume que não foi fácil resistir. "Foi muito complicado", confessa, considerando que não pôde socorre-se de quaisquer ajudas de Estado. Ricardo Costa adianta que os apoios pressupõem elementos comparativos da faturação, requisito que o Famafitness não tinha condições de cumprir, uma que se trata de um projecto com menos de um ano de existência. "Criamos uma plataforma, levando aulas online aos nossos sócios, e foi assim que tentamos segurar o barco", desabafa, reconhecendo, contudo, que no que toca à actividade física não há nada que substitua o sítio e a energia própria do lugar onde ela deve acontecer.

Entretanto, a retoma da actividade, esta segunda-feira, foi entusiasmante: "desde que abrimos tivemos uma boa adesão, e isso deixa-nos animados. Claro que também preparamos este regresso. Tivemos a preocupação de contactar todos os sócios, explicando exactamente como é que esta reabertura ia acontecer, e penso que isso também tranquiliza e dá confiança às pessoas".

Dia a Dia - Mário Martins

A "bazuca portuguesa"...

Eu, mais otimista do que eles, fui-lhes dizendo que havia mecanismos sociais e económicos a pôr em prática pelo Governo de António Costa que impediriam que essa "meta" trágica fosse atingida. Não tendo bem a certeza do que iria acontecer, estava convicto de que nunca chegaríamos aí... Como é do conhecimento público, o desemprego, em 2020, situou-se nos 6,8% (dados do Instituto Nacional de Estatística (INE), apenas mais três décimas do que em 2019 e contra as projeções do Conselho de Finanças Públicas que estimava o desemprego em 10%. A tragédia também não atingiu a economia, os trabalhadores e os pequenos e médios empresários, graças a uma "bazuca" do Governo de António Costa ...

1. Uma assembleia geral com história...

Há cerca de um ano atrás (março, abril de 2020), eu estava a participar numa assembleia geral da Associação "Dar – as – Mãos" destinada a analisar e votar o Relatório de Atividades e Conta de Gerência relativos ao ano de 2019. Não parece que foi há um ano, mas que foi ontem, quando, entretanto, por esta altura, já a "Dar – as – Mãos", reuniu de novo a sua Assembleia Geral para analisar e votar os mesmos documentos, desta vez relativos ao ano de 2020! Como diz Virgílio Ferreira, "o tempo que passa não passa depressa, depressa passa o tempo que já passou"…

Na Assembleia Geral de 2020 (para além dos assuntos da vida interna da instituição), o tema que dominava as atenções relacionava-se com os ímpetos da pandemia de "covid 19" que começava a intensificar-se em Portugal.

Recordo que o primeiro caso de "coronavírus" detetado em Portugal foi em 02 de março de 2020. As preocupações sentiam-se nos rostos fechados dos participantes na Assembleia Geral da Associação "Dar – as- Mãos". D. Jorge Ortiga, Presidente da Assembleia Geral da instituição, Agostinho Fernandes, Presidente da Direção, o Coronel Bacelar Ferreira, também membro da Direção, o Dr. Manuel Augusto, membro do Conselho Fiscal, o Dr. Paulo Folhadela, Presidente do Conselho Fiscal, o Sr. José Maria Costa (a "Dar – as – Mãos tem muitos cránios), eu próprio e, genericamente, todos os participantes nesta reunião, não conseguiam esconder aquilo que lhes ia na alma, dando conta sincera dos seus temores e das suas preocupações, umas de caráter mais geral, outras circunscritas a temas mais específicos, relacionadas com a vida dos cidadãos e da comunidade.

D. Jorge Ortiga e o Dr. Manuel Augusto mostravam muita preocupação com os reflexos do "Corona vírus" na economia e no emprego. Postos perante a questão de saber que volume iria atingir o desemprego em Portugal e em Vila Nova de Famalicão, o Dr. Manuel Augusto logo alvitrou que ele se situaria em cerca de 20%, obtendo a anuência discreta de D. Jorge Ortiga, relativamente a esta percentagem.

Eu, mais otimista do que eles, fui-lhes dizendo que havia mecanismos sociais e económicos a pôr em prática pelo Governo de António Costa que impediriam que essa "meta" trágica fosse atingida. Não tendo bem a certeza do que iria acontecer, estava convicto de que nunca chegaríamos aí…

Como é do conhecimento público, o desemprego, em 2020, situou-se nos 6,8% (dados do Instituto Nacional de Estatística (INE), apenas mais três décimas do que em 2019.

A tragédia também não atingiu a economia, os trabalhadores e os pequenos e médios empresários, graças a uma "bazuca" do Governo que conseguiu acudir às situações mais dramáticas, ajudando e contribuindo para o equilíbrio da economia e para a manutenção do emprego.

2. Ganhamos pouco...

O rendimento médio de um trabalhador dinamarquês é de 4 057 euros. Ganham, de fato, muito bem, os dinamarqueses! Seguem-se os luxemburgueses, com 3 671 euros, os suecos, com 3 135 e os belgas, com 3 092. Comparados com os Portugueses, os Irlandeses também não ganham mal, já que recebem, em média, por mês, 3 021 euros. Depois dos irlandeses, vêm os finlandeses, com 2 958 euros e os alemães, com 2 891…

Entre os países da União Europeia, Portugal ocupa o 21º lugar, neste "ranking" de ordenados mensais, com 933 euros! É de facto muito pouco, quando nos comparamos sobretudo com os dinamarqueses, luxemburgueses e suecos. Claro que, no caso português, já estão incluídos os subsídios de férias e de Natal…

Penso também que, numa "União", neste caso na União Europeia, não devia haver lugar a uma tal disparidade salarial. Sendo Portugueses, somos todos também cidadãos de uma Europa que deveria ter parâmetros idênticos em matéria de vencimentos dos seus trabalhadores. Afinal, o arroz e as batatas têm um preço idêntico, quer se trate de dinamarqueses, na Dinamarca, quer se trate de Portugueses, em Portugal!

Os economistas dizem que uma das razões que justificam estes salários baixos em Portugal tem a ver com a fraca produtividade dos trabalhadores portugueses. Penso que a perceção geral não aponta nessa direção, até porque os trabalhadores portugueses que "lutam pela vida" noutros países europeus não ficam a dever nada, em produtividade, aos trabalhadores nacionais desses países.

Penso que, em Portugal, o problema é outro, na medida em que os donos das empresas e dos meios de produção fazem uma apropriação indevida e excessiva das capacidades produtivas e da capacidade de trabalho das pessoas. Entra-se assim num ciclo vicioso em que existe uma correlação direta entre a "avareza" do empregador e a produtividade do empregado. O assunto não se reduz a esta teoria tão simplista e carece de aprofundamento… Certo é que os dinamarqueses ganham, em média, 4 057 euros por mês e os Portugueses nem sequer ao patamar dos mil chegam…

3. Às vezes somos "chicos – espertos"...

Mesmo em tempo de pandemia de "covid – 19" (e muito por causa disso, tentando "furar" por onde não é possível "furar"), muitos Portugueses não resistem à tentação de "dar uma facada nas costas" nas disposições e regras que todos temos a obrigação de respeitar e de fazer respeitar.

Na semana passada, houve fim de semana prolongado (sexta feira santa, sábado e domingo) e, como tal, conforme está estabelecido já há uns tempos a esta parte, proibição absoluta de circular entre concelhos. As razões são óbvias.

Pois é, pensaram muitos Portugueses: se não se podia circular entre concelhos, a partir de sexta feira, pode-se durante a quinta! Vai daí, mais de um milhão de Portugueses (cerca de 10% da nossa população total) foi nessa quinta feira dormir fora do seu concelho, fazendo viagens de cerca de 100 quilómetros em média.

As razões para proibir as viagens são claras, mas o "chico – espertismo lusitano" arranja sempre uma solução… Nem que seja para meter os outros no inferno!...

PS censura com pedras soltas junto ao Estádio

O Partido Socialista de Famalicão e Calendário considera de "difícil entendimento" as opções do arranjo urbanístico realizado na Rua de S. Julião, em particular na nova rotunda, em que "foram colocadas pedras soltas"

Para os socialistas a opção "não se entende", atendendo a que o espaço se encontra junto do Estádio Municipal. "Esta é uma daquelas situações onde claramente mais vale prevenir do que remediar, adverte, apelando à Junta da União de Freguesias de Famalicão e Calendário e da Câmara Municipal de Vila Nova de Famalicão "que procedam à correção da obra pública em causa para que desta forma se anule o risco de acidentes futuros".

Câmara alheia aos termos do arranjo uirbanístico

Ao Povo Famalicense a Câmara esclarece que a intervenção referida pelo PS é da responsabilidade da empresa titular da operação de loteamento junto a este local, intervenção cujos contornos o município desconhecia por não lhe ter sido submetido, como deveria, o respectivo projecto. A autarquia adianta ainda acerca das opções tomadas que não as aceitará.

Mais de 20 áreas de formação disponíveis para qualificar e reforçar a competitividade

O Plano de Formação Modular Financiada para o mês de abril, que as entidades formadoras do concelho têm para oferecer aos cidadãos que queiram aumentar o seu valor pessoal no mercado de trabalho, já está disponível.

Na certeza de que "a qualificação dos recursos humanos é uma das maiores garantias para o sucesso dos negócios", o município reitera que "o capital humano assume-se, cada vez mais, como um fator diferenciador e de elevado valor acrescentado". Por consequência, "trabalhadores motivados, com formação atualizada e orientada para as necessidades das empresas, são um fator decisivo para a sua competitividade", remata.

Asssim, a Câmara Municipal de Famalicão, através do Centro Qualifica, em articulação com as entidades formadoras da rede concelhia de educação e formação encontra-se a promover formação modular certificada e financiada, em regime presencial ou online (formação à distância) para as empresas e para os adultos ativos do concelho. Estas Formações Modulares Certificadas são organizadas em unidades de formação de curta duração (25 ou 50 horas), capitalizáveis para a obtenção de uma ou mais qualificações definidas no Catálogo Nacional de Qualificações.

Estão disponíveis formações nas áreas de: Agricultura, Ciências Dentárias, Comércio, Comportamental, Contabilidade e Fiscalidade, Desporto, Educação, Geriatria, Higiene e segurança no trabalho, Hotelaria e restauração, Indústrias alimentares, Indústrias do têxtil, vestuário calçado e couro, Informática, Línguas estrangeiras, Logística e Distribuição, Marketing e Publicidade, Metalurgia e Metalomecânica, Proteção de Pessoas e Bens, Recursos Humanos, Saúde, Secretariado e trabalho administrativo, Eletricidade e energia, Construção e Reparação de Veículos a Motor.

Para esclarecimento de dúvidas e conselhos, os interessados podem contactar pelo 252 320 931 ou pelo email: centroqualifica@famalicao.pt. Todas as informações e inscrições: http://www.famalicaoeducativo.pt/_formacao_modular_certificada

Famalicense Hugo Oliveira morreu a 24 de dezembro de 2016 num cenário digno de filme policial, sedado, num quarto com gelo seco, uma braseira e dois focos de incêndio

Supremo confirma pena de 17 anos de prisão para namorada homicida

SANDRA RIBEIRO GONÇALVES

O Supremo Tribunal de Justiça (STJ) validou a condenação a 17 anos de prisão da namorada que matou o jovem famalicense Hugo Oliveira, de 25 anos.

O casal, que residia num apartamento do Parque das Nações, em Lisboa, deveria viajar para Famalicão no Natal de 2016, com o alegado propósito de selar a relação com o casamento. Mas o desfecho da história acabou por ser mais trágico do que romântico. Hugo Oliveira morreu por asfixia, na cama do quarto do casal, num cenário digno de ficção policial. A combinação de medicamentos, gelo seco, uma braseira e dois focos de incêndio geraram a incapacidade de reacção e o dióxido de carbono suficientes para matar o jovem. Nessa mesma noite, a namorada, Fernanda Baltazar, abandonou o namorado à morte, fechado no quarto, e tomou o rumo de Vila Nova de Gaia, onde tinha um apartamento. Sempre alegou que o cenário era o de um pacto de suicídio do casal, ao qual não teve coragem de anuir, mas as várias instâncias que julgaram sempre apontaram para um cenário de premeditação. Por isso foi condenada a 16 anos de prisão por um crime de homicídio qualificado, a que se soma uma pena de quatro anos e seis meses de prisão por um crime de incêndio. O cúmulo jurídico agora validado pelo STJ condena-a a uma pena de 17 anos de prisão.

O acórdão tem pouco mais de uma semana, depois de uma primeira decisão que obrigou à repetição do julgamento no Tribunal da Relação, uma vez que este validou a condenação em primeira instância, mas recorrendo a provas com as

quais a arguida não foi confrontada em audiência de julgamento.

O incidente processual, aproveitado pela defesa, naturalmente, aconteceu nas imediações de esgotado o prazo máximo da prisão preventiva, em meados de 2019, pelo que Fernanda Baltazar se encontra em liberdade desde essa altura. Terá mesmo sido colocada a dar aulas numa escola, de acordo com o Jornal de Notícias, apesar de condenada por dois crimes: de homicídio qualificado e incêndio.

É em liberdade que irá aguardar trânsito em julgado da sentença do STJ.

O caso remonta a 24 de Dezembro de 2016. Fernanda Baltazar, que vivia com Hugo Oliveira num apartamento do Parque das Nações, em Lisboa, ter-se-á aproveitado de um "pacto de suicídio" estabelecido entre ambos para matar o companheiro. Depois de um jantar no Ritz, deveriam ter ingerido comprimidos no sentido de porem termo à vida, mas a mulher não o fez, deixando que apenas o companheiro consumasse a decisão.

Entretanto, abriu a embalagem de gelo seco que havia encomendado, espalhou-o no chão do quarto onde Hugo jazia na cama, molhou-o com água, causando a combustão, e expondo-o à inalação de dióxido de carbono libertado pela substância. Para garantir o homicídio, recorreu a uma braseira que haviam comprado para servir de ponto de ignição, e ainda terá pegado fogo em dois pontos da cama, cabeceira e pés, fechando a porta do quarto e abandonando o companheiro à morte. Nessa mesma noite, terá tomado a direcção de Vila Nova de Gaia, onde tinha um apartamento.

A arguida condenada pelo STJ nega a acusação, e alega que se limitou a seguir os intentos suicidas do companheiro, de acordo com suas instruções.

O STJ julga ainda parcialmente procedente o recurso dos pais de Hugo Oliveira quanto à indemnização a receber. O acórdão decreta 25 mil euros de indemnização a cada um de danos não patrimoniais sofridos por cada um, e sobe dos sete mil e quinhentos euros para os 20 mil euros os danos não patrimoniais sofridos pela vítima. Mantém o valor de dois mil e quatrocentos euros de danos patrimoniais. A indemnização passa assim dos 58 mil e 900 euros para os 92 mil e 400 euros.

AMI 9558

Predial mais IMOBILIÁRIA

Rua Ana Plácido, 222 | 4760-120 Vila Nova de Famalicão
geral@predialmais.pt - www.predialmais.pt
Abertos também aos Sábados das 10h00 às 18h00

Visite-nos também em: facebook Instagram

252 080 310 / 962 682 790

DESTAQUE » Moradias de 3 Frentes Novas

Marque Visita !!

Moradias T3 c/ Possibilidade de 100 % Financiamento e Acabamentos ao seu Gosto !!
Cozinha totalmente equipada, lavandaria, sala ampla c/ 40 m2, ar condicionado, focos c/ iluminação LED, suite, roupeiros embutidos, excelentes varandas, estores eletricos, painéis solares, portões aut., garagem fechada p/ 2 carros.

Moradia T3+Escritório

Cozinha mobilada, lavand., sala c/ 50 m2, recuperador de calor, pré-inst. ar condicionado, focos embutidos, 3 suites, roupeiros embutidos, wc´s equipados, brisas solares, bomba de calor, garagem fechada p/ 2 carros.

210.000,00€ Marque Visita !! Refª 000

Andar Moradia T3+1

Junto á Cidade, Andar Moradia de 4 frentes, Cozinha mobilada e equipada, despensa, lareira, wc´s equipados, poço próprio, jardim.

104.000,00€ Marque Visita !! Refª 756

Apartº T3 à Entrada da Cidade

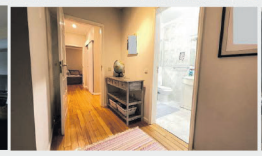

Cozinha mobilada e equipada, despensa, lavandaria, sala c/ excelente varanda, 2 wc´s equipados, vídeo porteiro, Excelente Exposição Solar !!

115.000,00€ Marque Visita !! Refª 767

Apartº T2 Junto ao Centro

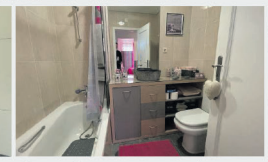

Cozinha mobilada e equipada, despensa, lavandaria, sala c/ recup. de calor, suite, wc´s equipados, excelentes varandas, garagem fechada.

112.500,00€ Marque Visita !! Refª 770

OPINIÃO, POR HÉLDER PEREIRA, DEPUTADO DO CDS NA ASSEMBLEIA MUNICIPAL

45.º Aniversário da Constituição da Republica Portuguesa!

Na passada semana assinalaram-se os primeiros quarenta e cinco anos após a aprovação, em votação final global, da Constituição da República Portuguesa de 1976.

O CDS-PP foi o único partido com assento parlamentar que votou contra o diploma, por entender que não satisfazia os interesses do país, nem dos cidadãos.

Naquele período após a revolução de Abril, em que o extremismo e radicalismo ideológicos tentaram a substituição de uma ditadura corporativista que caracterizava o regime do Estado Novo, por uma outra de cariz marxista-leninista, a existência de um partido moderado e localizado ao centro direita, consubstanciava uma ameaça àqueles intentos e foi por isso alvo de ataques violentos.

Os primeiros tempos de atividade do partido visaram sobretudo a sua implantação, sendo que sempre foi dificultada e impedida pelo clima de instabilidade, violência e anarquia que se vivia no país, como são exemplos os assaltos à sua sede em 4 de Novembro de 1974 e em 11 de Março de 1975. Todavia, a coragem e a firmeza de muitos democratas cristãos permitiu que a 13 de Janeiro de 1975 o CDS procedesse à sua legalização junto do Supremo Tribunal de Justiça.

Mas o momento mais difícil e mais marcante da história do CDS ocorreu aquando da realização do seu I Congresso no Palácio de Cristal, no Porto, em 25 e 26 de Janeiro de 1975, onde foi novamente vítima da extrema-esquerda, que provocou distúrbios, cercou o edifício e tentou a invasão, tendo as forças militares permitido o sequestro dos congressistas durante 15 horas.

Mas o CDS e os seus fundadores não se renderam e continuaram a sua luta intransigente pela conquista de um país mais justo, mais solidário e assente numa matriz democrata cristã de respeito pela liberdade e iniciativa do homem.

Por isso, sem qualquer reserva, os deputados do CDS-PP demonstraram o seu posicionamento ideológico, quando na votação da Constituição da República Portuguesa de 1976 se apresentaram como a única força política a votar contra. E fizeram-no porquanto, não obstante reconhecerem a importância da consagração no texto de alguns direitos, liberdades e garantias e direitos económicos e sociais, pretenderam afirmar que não desejavam para Portugal o rumo do socialismo.

E certo é que a história deu-lhes razão. Volvidos quarenta e cinco anos a nossa Constituição já foi sujeita a várias revisões. Tratando-se de um texto fundamental, as sucessivas revisões em apenas quatro décadas, demonstram que continha erros originários.

Mais, Portugal ao ser governado ao abrigo desta Constituição marcadamente socialista, não mais conseguiu do que se manter sempre na cauda da europa a nível económico e social.

Por isso, decidiram bem os deputados da Assembleia Constituinte eleitos pelo CDS-PP e nada como o tempo para provar de que lado estava a razão.

Bruno Correia é candidato à liderança do núcleo do CDS em Ribeirão

Bruno Correia é candidato à liderança do núcleo de Ribeirão do CDS-PP, em consequência do processo de instalação que já está a decorrer e brevemente culminará com eleições. A dinamização passa por "contribuir para a causa pública, dando voz aquilo na discussão política do que são os princípios e valores do CDS", assume.

Para o candidato, "é fundamental para uma comunidade ter na sua gestão pessoas com os valores e ideais deste partido, inspirados pela influência Humanista e Cristã". Pretende "aprofundar" o trabalho que já vem sendo desenvolvido desde 2009, na convicção de que esse trabalho deve ser "centrado no que de mais rico a vila de Ribeirão tem: as pessoas".

Bruno Correia aponta a educação como uma das matérias a que o partido vai dar particular atenção: "é uma causa urgente e Ribeirão tem a oportunidade de colher os seus frutos nas próximas gerações, promovendo o aumento dos índices de felicidade, aproveitamento escolar, interação social e autoconhecimento nas crianças de hoje".

A preparar uma lista para apresentar à estrutura local, Bruno Correia pretende atrair os jovens para o partido: "qeremos crescer e sabemos que há quem como nós acredita em valores e nas pessoas. E em tempos difíceis como os que vivemos, podemos dar de nós também aos outros, contribuindo para o desenvolvimento da nossa terra".

PCP assinala 45.º aniversário da Constituição com apelo à sua protecção

Assinalaram-se, no passado dia 2 de Abril, os 45 anos sobre a data da aprovação da Constituição da República Portuguesa e o PCPde Vila Nova de Famalicão não quis deixar passar a data em branco.

Em comunicado enviado às redacções, lembra que "é, ela própria, uma das conquistas fundamentais da Revolução de Abril e dela disse Álvaro Cunhal ser um testemunho da História e fiel retrato da Revolução portuguesa". Lamenta a existência de "inimigos dissimulados", que identifica "muito concretamente durante esta pandemia", mas reitera que "ainda que as forças conservadoras e retrógradas, políticas e sociais, os grandes interesses económicos e financeiros, não se conformem, até aos dias de hoje, este é o resultado da Revolução do 25 de Abril de 1974, portador de um projeto libertador e emancipador."

Crítica com os "ataques que a empobrecem em várias áreas e relevantes aspectos conduzindo o País à crise, à regressão económica e social, e consequentemente tornando-o mais dependente", o PCP de Vila Nova de Famalicão exige que os princípios e valores da Constituição "se façam cumprir, por um Portugal mais fraterno e solidário, mais livre e mais democrático", sublinhando que esta é a "obra do povo que a inspirou e construiu com a sua luta, dos que não perdem a esperança, nem a confiança de ver retomar o seu projecto de uma sociedade melhor, mais justa e mais fraterna que a Constituição da República projecta".

Feira Semanal retoma em pleno esta quarta-feira

A Feira Semanal de Famalicão retoma esta quarta-feira, dia 7 de abril, a totalidade da sua atividade comercial.

O anúncio foi feito esta segunda-feira pela Câmara Municipal de Vila Nova de Famalicão que alerta, contudo, para que este é um regresso condicionado à observância das regras emanadas pela Direção-Geral da Saúde, nomeadamente, o uso obrigatório de máscara, desinfeção das mãos, distanciamento social e controlo de entradas no recinto.

Voleibol

AVC perde frente ao Porto

O Atlético Volei Clube recebeu hoje o Porto e perdeu por 2-3.O jogo decorreu esta tarde e foi muito renhido.

Assim, o primeiro set deu vitória ao clube famalicense por 26-24 sendo que o segundo set voltou a dar vitória ao AVC por 25-20.

Já no terceiro set o Porto conseguiu a primeira vitória do jogo por 25-21. enquanto que no quarto set teve o mesmo resultado que o anterior.

O último set serviu para desempatar o jogo que terminou por 15-7 com vitória para a equipa portuense.

TEXTO: ANA FILIPA RIBEIRO * FOTOS: JOÃO QUEIRÓS

Agrupamento D. Maria II distinguido como Escola ETwinning

O Agrupamento de Escolas D. Maria II acaba de ser distinguido com o Selo Escola eTwinning 2021-2022, sendo validado como "exemplo de boas práticas na promoção dos valores europeus". O selo, de acordo com o Agrupamento, "resulta de um crescente envolvimento e do trabalho de toda uma equipa de professores ativos no eTwinning, constituindo uma importante distinção para o trabalho junto da comunidade educativa". Além disso, é "um inventivo para trabalhar mais e melhor, envolvendo cada vez mais docente e alunos em projetos de colaboração à escala europeia", conclui.

Carta Educativa de Famalicão entra na recta final

O Conselho Municipal de Educação de Vila Nova de Famalicão reúne na próxima terça-feira, dia 13 de abril, com o objectivo de analisar e emitir parecer sobre a Carta Educativa – EDUCA 20.30.

O documento estratégico educativo municipal entra assim na sua fase final, após apresentação do relatório preliminar, consulta e articulação com os diversos atores e agentes educativos, desde agrupamentos de escolas e escolas não agrupadas, instituições particulares de solidariedade social, juntas de freguesia e associações de pais e encarregados de educação.

A Carta Educativa é, a nível municipal, o instrumento de planeamento e ordenamento prospetivo de edifícios e equipamentos educativos a localizar no município, de acordo com as ofertas de educação e formação que seja necessário satisfazer, tendo em vista a melhor utilização dos recursos educativos, no quadro do desenvolvimento demográfico e socioeconómico.

Apresentando um diagnóstico de rede educativa e escolar dos últimos cinco anos, desde a creche ao ensino secundário, a Carta Educativa de Vila Nova de Famalicão apresenta, também, o Programa de Execução da Rede Educativa Municipal, com a estratégia de intervenção, a projeção e reorganização da rede escolar, a 5 e 10 anos (2025 e 2030), bem como o quadro de referência de investimentos até 2030.

Os interessados podem consultar o documento na versão em análise, acedendo a http://www.famalicaoeducativo.pt/_carta_educativa.

AECCB "dá a mão" no Dia Mundial da Consciencialização do Autismo

Alunos, famílias, assistentes operacionais, terapeuta da fala e docentes do Agrupamento de Escolas Camilo Castelo Branco (AECCB) "deram a sua mão" online para uma acção de consciencialização do Autismo. Esta atividade decorreu na passada sexta-feira, com a escola a desconfinar virtualmente para uma "aula que foi mais um encontro, uma partilha em que cada um deu MAIS DE N(v)ÓS".

Os participantes carimbaram a sua mão, registaram a atividade e enviaram o trabalho para o AECCB onde será compilado e exposto durante a primeira semana de aulas do 3.º período.

Esta atividade, realizada em tempo e espaço que supostamente é indicado como interrupção letiva "comprova que escola, uma escola inclusiva, o AECCB, é muito mais do que um espaço, é um saber e estar permanente, em que primamos por estarmos Juntos a Construir o Futuro", sublinha em nota de imprensa. A iniciativa surge agregada ao projeto eTwinning Take Precaution, End the Danger que pretende celebrar a data e combater a discriminação.

O Dia Mundial da Consciencialização do Autismo (World Autism Awareness Day) ou simplesmente Dia Mundial do Autismo é comemorado no dia 2 de Abril, data definida pela Organização das Nações Unidas (ONU) com o objetivo de esclarecer a população mundial sobre o Autismo.

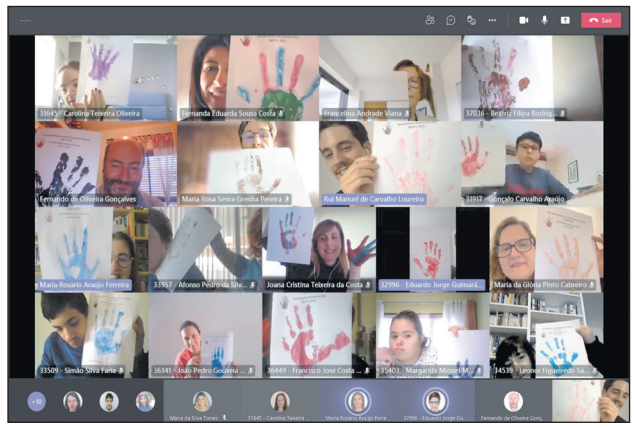

Famalicão
CÂMARA MUNICIPAL

Edital n.º 55/2021

Faz-se público que, de acordo com a deliberação desta Câmara Municipal, datada de 25 de Março de 2021, e com o disposto nos artºs 253º e, seg., do "Código Regulamentar da Urbanização e Edificação, Espaço Público e Atividades Privadas "deste Municipio, em vigor nesta parte e, demais legislação aplicável, se irá realizar, no Parqueamento Automóvel/Depósito do Serviço, de Oficinas Gerais-DAEO, sito na Av. Das Agras/Esmeriz, no **10º dia útil, após esta publicação**, com início às **9,30 horas, a venda em hasta pública, por licitação verbal, de 4 veículos automóveis, em fim de vida (VFV), propriedade do Municipio**, que a seguir se identificam e pela ordem e nos termos que se indica:

PASSAGEIROS (TOYOTA)	SP-59-14	BRANCO E OUTRAS
PESADO DE PASSAGEIROS – MAN (8.160 FOCL.1)	01-15-IQ	BRANCO E OUTRAS
CITROEN (MERCADORIAS)	47-14-GI	BRANCO E OUTRAS
CITROEN (PASSAGEIROS)	79-31-VU	BRANCO E OUTRAS

Condição de adjudicação: valor de licitação mais alto.

Finda a sessão pública de licitação, a Comissão designada, adjudicará provisoriamente as viaturas, a quem tenha oferecido o preço mais elevado, que **deve de imediato proceder ao pagamento de 90% do valor da adjudicação, sendo o restante preço pago no ato da entrega do respetivo bem.** O processo encontra-se disponível nos serviços do Departamento de Assuntos Jurídicos, da Câmara Municipal de Vila Nova de Famalicão, durante o horário de atendimento (segunda-feira a quinta-feira das 09h00 às 18h00 e à sexta-feira das 09h00 às 12h00), para consulta, nos termos do ponto 3 do "Programa de Concurso".

Vila Nova de Famalicão, 29 de março de 2021
O Presidente da Câmara Municipal,
(Paulo Cunha, Dr.)

O SEU LUGAR *your place*

www.famalicao.pt
camaramunicipal@famalicao.pt

Praça Álvaro Marques
4764-502 V.N. de Famalicão
tel. +351 252 320 900

Assuntos Jurídicos

CMVNF-2021

ANUNCIE NO NOSSO SITE!
MAIS INFORMAÇÕES EM
WWW.OPOVOFAMALICENSE.COM
O Povo Famalicense
15.000 EXEMPLARES POR SEMANA

Bestatual
MEDIAÇÃO IMOBILIÁRIA
Licença AMI n.º 16711
www.bestatual.com
Rua José Gomes de Matos, nº 44, sala 8
Edf. Scala, Vila Nova de Famalicão
252 133 180 - 916 170 800

MORADIA T3+1 -GAVETO
Arranque de construção, r/c e andar, acab. modernos, zona sossegada. Em Landim.
Ref.: 1228 200.000€

MORADIA T3 - C/NOVA
Moradia T 3, cave, r/c e andar com 270 m², em construção, c/ garagem para 2 carros.
Ref.: 1287 225.000€

MORADIA T 3 NOVA
Totalmente isoladas, acab de alta qualidade, zona sossegada, A 1.5 Km da N 216, c/ bons acessos.
Ref.: 1111 236.000€

MORADIA T3 NOVA
Excelente localização, Junto Piscinas, ótimos acabamentos. Em Ribeirão.
Ref.: 1030 205.000€

APARTAMENTO T2
Exc apartamento, cozinha mobilada e equipada, quartos c/17m² de área, gar fechada .
Ref.: 1281 138.000€

PS de Riba de Ave saúda contributo da Misericórdia para a "coesão social"

Uma comitiva do PS de Riba de Ave visitou, no passado dia 16, a Misericórdia de Riba de Ave com o objectivo de se inteirar sobre o projeto inovador do Centro de Investigação, Diagnóstico, Formação e Acompanhamento de Demências (CIDIFAD), além de outras ações sociais que têm vindo a ser desenvolvidas e que têm contribuído para "uma clara melhoria da coesão social desta região".

O PS mostra-se consciente das respostas "muito débeis" na área da saúde mental e demências, que assinala como "uma prioridade de investimento deste Governo", e saúda os objectivos do projecto, que vão desde o "Diagnostico Precoce, passando pelo Apoio Domiciliário, por uma Unidade de Dia, pela possibilidade de Internamento nos diferentes estádios da evolução da doença, até ao internamento de cuidados paliativos".

Os socialistas sublinham a intenção da Misericórdia de Riba de Ave dá à Formação e Investigação em ter chamado para o projeto a Comunidade Científica, com o Protocolo de Acordo com a Universidade ICBAS - Instituto de Ciência Biomédicas Abel Salazar. Para o PS, "a vinda de alunos, e não só, até Riba de Ave, dão origem a responsabilidades locais muitos acrescidas e para as quais é essencial ter atenção redobrada".

O partido adianta que o projecto da Misericórdia de Riba de Ave "teve nota de conforto do Ministério da Saúde em 2016 como um grande projeto necessário para o país, o que levou a Misericórdia a avançar", e também o IEFP o solicitou para a formação a 120 desempregados (de curta e longa duração), durante um ano, para que futuramente pudessem integrar o CIDIFAD. A Misericórdia de Riba de Ave acedeu "com o compromisso de ficar com pelo menos 60 por cento dos formandos logo que possuam os acordos para a abertura, adianta o PS, que se assume "impressionado com a capacidade formativa que a Misericórdia de Riba de Ave dispõe, não só nesta área da Demência, mas também para outras ligadas à saúde".

O PS de Riba de Ave aproveita para agradecer à Misericórdia pelo facto de ter "contribuído na ajuda ao SNS com a disponibilização de 92 quartos, 60 dos quais de apoio a doentes Covid e 32 de apoio a dentes não Covid. "Este auxílio só foi possível porque se aceleraram os acabamentos dos quartos no CIDIFAD, assim como a aquisição de materiais e recursos humanos compatíveis com as exigências para essas mesmas prestações", sublinham os socialistas, que não duvidam "que a Misericórdia de Riba de Ave é um parceiro institucional com que pode contar, não só agora como também no futuro, para o desenvolvimento da vila".

PSD promove mais um "Quartas na Sede"

Poiares Maduro debate futuro da social-democracia

Miguel Poiares Maduro é o protagonista das próximas "Quartas na Sede", na próxima quarta-feira, dia 7 de Abril, a partir das 21h30 através da paltaforma Zoom.. O professor universitário e membro do conselho consultivo do Conselho Estratégico Nacional (CEN) do PSD irá falar sobre "Social-democracia. Que futuro?".

Os interessados em participar devem inscrever-se através de mensagem privada enviada para o Facebook do PSD de Famalicão, em www.facebook.com/PSDVN-Famalicao, onde será também transmitida a conferência.

Miguel Poiares Maduro é Licenciado em Direito pela Faculdade de Direito da Universidade de Lisboa e Doutorado no Instituto Universitário Europeu, é especialista em Direito Constitucional e em Direito da União Europeia. Ocupou o cargo de Ministro Adjunto e do Desenvolvimento Regional, com a tutela da Comunicação Social, do Desenvolvimento Regional e das Autarquias Locais, durante o XIX Governo Constitucional de Portugal.

Esta é já a terceira edição das "Quartas na Sede", um ciclo de debates promovido pelo PSD de Vila Nova de Famalicão para impulsionar a reflexão à volta dos temas que interessam às pessoas, ao concelho e ao país. A iniciativa arrancou em outubro de 2019 e já proporcionou dezenas de debates entre os famalicenses sobre temas que a todos dizem respeito.

As sessões decorrem quinzenalmente com uma organização alternada entre as quatro secções do PSD local: ASD – Autarcas Social Democratas, JSD – Juventude Social Democrata, MSD – Mulheres Social Democratas e TSD – Trabalhadores Social Democratas.

Gerações renova título "Escola Amiga das Crianças"

A Associação Gerações foi reconhecida, pelo segundo ano consecutivo, como "Escola Amiga das Crianças", uma iniciativa da CONFAP - Confederação das Associações de Pais, da Editora Leya e do Psicólogo Eduardo Sá e que tem o alto patrocínio, entre outras entidades públicas e privadas, do Presidente da República, da Assembleia da República e dos governos regionais dos Açores e da Madeira.

A instituição regressa ao ano de 1999 para recordar que "foi com enorme satisfação e enorme orgulho que a Associação Gerações ouviu Isabel Alçada, antiga Ministra da Educação e atual consultora do Presidente da República, anunciar que a instituição vencera o prémio "Escola Amiga das Crianças", na categoria da dinâmica estabelecida nos espaços exteriores, na formação, na aprendizagem e no crescimento das crianças". Entreranto, no ano de 2020, a instituição concorreu com o projeto "Juntos somos felizes" que nunca teve tanto sentido como no ano passado, em que durante muito tempo, por força da pandemia, as crianças estiveram afastadas da sua escola, tendo sido privadas dos afetos de todas as outras crianças e dos adultos que com elas trabalham. "Juntos somos felizes" é também um projeto que apela à união de todos os que participam no processo de desenvolvimento das crianças (educadoras, técnicas, pais e pessoal de apoio), de modo a que se sintam realizadas e sempre felizes.

Ao prémio Leya concorreram, em 2019, três mil e seis instituições particulares de solidariedade social e escolas, número idêntico ao de 2020. O júri deste concurso é constituído pela Editora Leya, pela Confederação Nacional das Associações de Pais, pelo Psicólogo Eduardo Sá, que todos conhecem da televisão e da rádio, por Isabel Alçada, consultora do Presidente da República e por Armando Leandro, da Comissão Nacional de Proteção a Crianças e Jovens.

A Gerações acredita que tem, enquanto instituição educativa, "de fazer mais pelo desenvolvimento da criança". "Todos juntos - escola, família e sociedade -, temos que fazer mais e melhor pela educação de infância, pelas possibilidades de ação que proporcionamos às crianças. Todos juntos sonhamos com uma educação de infância mais inovadora, mais diferenciadora, mais respeitadora do superior interesse da criança e este sonho torna-se realidade", sublinha em nota de imprensa.

O selo "Escola amiga das crianças", já foi entregue pela Leya nas instalações da Gerações, e constitui "um momento alto da caminhada sempre inovadora da instituição", assinala.

PNEUCAR

PNEUS SEMI-NOVOS

A apartir de

15€

Todas as Marcas e medidas

VENHA VISITAR-NOS

Temos milhares de pneus em stock

Alinhamento, revisões, etc..

PNEUS NOVOS

Ao melhor preço

Loja 1 : S. Tirso - Antas - Vila Nova de Famalicão | TLM.: 969 508 939 (Junto ao Café Ringo)

Loja 2 : Cavalões (Antigo Stand o Americano) V.N.Famalicão | TLM.: 969 508 939

ABERTO AOS SÁBADOS À TARDE

decorati®

www.decorati.pt

interior design

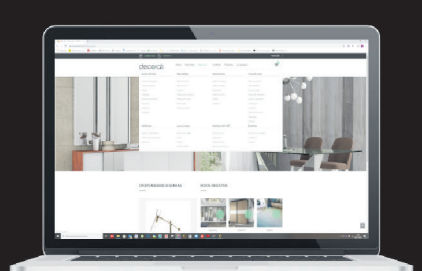

COMPRE ONLINE EM:
WWW.DECORATI.PT

LAGO DO XISTO, LAGO DISCOUNT
4760-673 VILA NOVA DE FAMALICÃO

LAGO DISCOUNT | shop fun & work

HORÁRIO:
SEGUNDA A SÁBADO : 10H00 ÀS 19H30

DIVERSOS

VENDO
Lote de terreno em Delães c/ todas as insfraestruturas. Bem localizado. Boa exposição solar.
TLM.: 962 189 593

VENDO
Terreno para construção em Avidos c/ 2.300.
TLM.: 969 994 181

VENDO
2 Máquinas de Bordar de 12 cabeças. A trabalhar.
TLM.: 969 994 181

VENDO
Casa grande c/ terreno em Calendário.
TLM.: 969 994 181

VENDO
Terreno de construção c/ 2750m² em Calendário.
TLM.: 969 994 181

ALUGO
Garagem próximo do Minipreço. Calendário.
TLM.: 918 154 587

ESCAPNORTE ESCAPES E ACESSÓRIOS DO NORTE, LDA.
GRANDE CAMPANHA DE ESCAPES
DESCONTO 36%
EM TODOS OS MODELOS
CATALIZADORES FLEXÍVEIS - PONTEIRAS - INOX
VENHA REPARAR O SEU AUTOMÓVEL À ESCAPNORTE
PAGUE COM MULTIBANCO / CARTÃO DE CRÉDITO
Sede: Av. General Humberto Delgado 63 | Tel: 252 322 217
Filial 1: Trofa, Rua Central de Cedões Tel: 252 413 063

EMPREGADO DE ARMAZÉM
Empregado de armazém c/ carta de condução.
Local de trabalho: Famalicão
Enviar e-mail:
recrutamento@mendesirmaos.pt

PART-TIME
DAS 16H AS 20 H
300/MÊS FIXO | M/F
ZONA: FAMALICÃO / ST. TIRSO / TROFA
TLF.: 252 044 173

VENDE-SE

TELHADO – TERRENO frente à E.N. – Com Projeto
6 Apart. com 3 suites + 6 Apart. com 2 suites + 1 Apart. com 1 suite + 1 Espaço de comercio e serviços ..... **190.000€**

LANDIM - Casas Novas – Urb. Privada
1 Moradia T4 + 1; 3 Suites
Três frentes; 175 m2 + terreno 335 m2 ; 3 Quartos; 3 suites ; Open salão de estar, jantar, cozinha ; Escritório ; Arrumos ; Lavandaria ; Piscina ; Esp. Verdes …... **219.000€**

1 Moradia T3 + 1 - 3 Suites
Duas frentes; 165 + 175 m2 terreno; Open ;de estar, jantar, cozinha + Arrumos + Lavandaria + Casa de banho, + 3 Suites, c. varanda ; Foyer 3 autos; Logradouro; Espeços verdes + Quintal ..... **179.000€**

ALGARVE
Terreno; 1.200.000m2 - Vistas totais de mar; 2.500.00€

apsdeptec@gmail.com

AR CONDICIONADO
EMPRESA CERTIFICADA
SUPERCLIMA, LDA
25 ANOS DE ATIVIDADE
ORÇAMENTOS
917 337 391

CAVALHEIRO
Liberal, 54 anos, procura senhora portuguesa para uma relação. Assunto sério.
TLM.: 912 657 311

ANUNCIE AQUI!
912 811 606

NÃO TEM TEMPO PARA PASSAR A SUA ROUPA A FERRO?
NÃO SE PREOCUPE MAIS,
EU ESTOU AQUI PARA O/A AJUDAR.
TLM.: 969 257 802

VENDO MERCEDES
5.990€

Classe C:

- Bancos em Pele
- Rádio LCD / GPS,
- Camera Traseira,
- Ano: 2001
- 326.000 km feitos maioritariamente em auto-estrada
- Revisão completa efetuada
- Espelhos aquecidos
- Carrinha bastante fiável e económica como é hábito nos motores mercedes

Estou disponível para mostrar a carrinha em Famalicão ou no Porto cumprindo as devidas normas de segurança.

Contacto 919 659 732

RELAX RELAX RELAX RELAX RELAX RELAX

1.ª VEZ
CLÁUDIA MORENA
Safadinha, magrinha, peluda, grelinho avantajado c/ oral ao natural, bem profundo, gosto de dar e reveber um bom sexo. Magrinha s/ tabus à tua espera.
TLM.: 914 481 104

BRASA NA CAMA
Adoro chupar e ser chupada.Faminta por um bom sexo. Completa nas calminhas.
TLM.: 912 446 992

FAMALICÃO
Loira, sexy, magra, peito durinho, oral natural, adoro 69, mi... Todas as posições nas calmas.
TLM.: 918 081 000

JULIANA
Meiga, carinhosa e safadinha. Oral natural, 69, mi... Todas as posições. Completa.
TLM.: 911 158 272

ANA PORTUGUESA
TLM.: 913 152 177

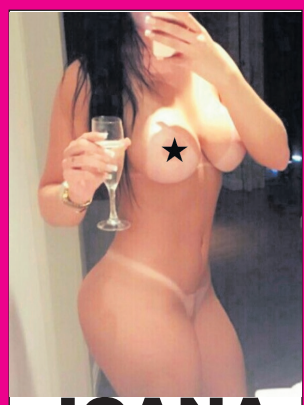

JOANA
Jovem meiga, atenciosa, adoro fazer sexo. Disfrute de várias posições, todos os dias. Tenho vibrador e faço massagem.
TLM.: 912 234 243

TRAVESTY
1.ª VEZ
Cavalona, dote XXL, peito 50, ativa/passiva, 69 c/ massagem. Botão rosa, beijos de lingua. Para todos os delirios.
TLM.: 961 456 913

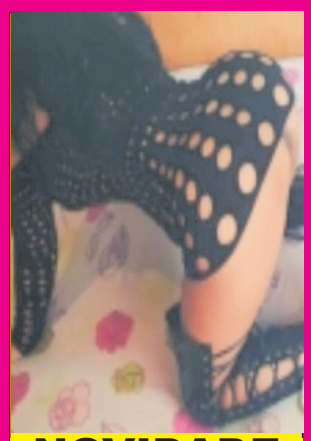

NOVIDADE
Morena atrevida, safada, gosotosa, pronta para te dar prazer. Você ir além da sua imaginação.
TLM.: 926 985 744

HOMEM JOVEM
Atende homens, senhoras e casais.
TLM.: 910 434 140

PORTUGUESA
Mamas XXL, carinhosa, meiguinha e peludinha. Das 9h às 22h.
TLM.: 910 634 363

PORTUGUESA
Quarentona, meiguinha e carinhosa. Atende nas calmas.
TLM.: 914 481 098

MULATA PORTUGUESA
Educada, discreta, fogosa e gostosa. Sou bem meiguinha, peito XXL para espanholada, mi... e oral ao natural. Adoro por trás. Completa.Todos os dias.
TLM.: 912 053 845

LOIRINHA CALIENTE CHEIROSA
Sou mulher fogosa, mamas XXL naturais, adoro uma bela lingua, oral profundo natural, sou completa. Estilo namoradinha, nas calminhas. Também massagens, erótica prostática. Estou à tua espera.
TLM.: 963 073 535

VIVIANE
Boca de Mel. Desfrute de bons momentos em ambiente envolvente e relaxante. Oral delicioso, 69, carícias. Com vídeo erótico. Não atendo privados e fixos.
TLM.: 913 441 183

1.ª VEZ
Iniciante. Barbara, uma acompanhante de luxo perfeita para homens de bom gosto que desejam viver momentos únicos e marcantes.
TLM.: 918 181 443

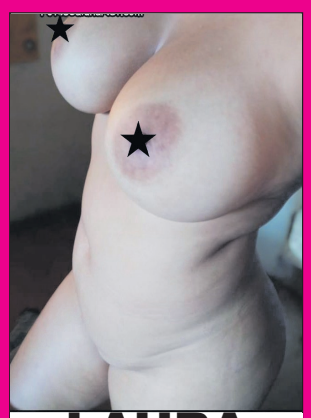

LAURA
Quentinha, apertadinha. 1.ª vez em Famalicão. Faz 69, mi... e espanholada.
TLM.: 932 409 683

ANÚNCIE AQUI!

MEO NOS vodafone nowo

REDUZA CUSTOS
ENCONTRE O MELHOR PACOTE PARA SI.

WWW.GESTGIANT.COM | GERAL@GESTGIANT.COM | 919 753 936 | 933 409 610

zome®

REAL ESTATE

Consulte mais imóveis em
www.zome.pt

MORADIA T3
ZMPT544237

LOUSADO, V. N. FAMALICÃO

MIGUEL ANDRADE
910 287 989

MORADIA T3
ZMPT505274

MOGEGE, V. N. FAMALICÃO

NELSON MENDES
911 026 476

MORADIA T4
ZMPT535819

SÃO MARTINHO BOUGADO, TROFA

PATRÍCIA GUIMARÃES
968 456 041

MORADIA T3
ZMPT539548

AZURÉM, GUIMARÃES

JOAQUIM ARAÚJO
914 054 712

MORADIA T4
ZMPT541142

OLIVEIRA SÃO MATEUS, V. N. DE FAMALICÃO

MANUEL CASTRO
961 373 695

APARTAMENTO T2
ZMPT544363

RIBEIRÃO, V. N. FAMALICÃO

MARIA RIBEIRO
915 797 690

Zomeit, Lda. - **AMI 17432**
Trav. Marechal Humberto Delgado, Ed. 38,
Loja 26 - 4760-012 V. N. Famalicão (junto à GALP)
Tel.: 252 314 211

zome.pt