POVO Famalicense

Desde 1999

ANO XXII | N.º 1132
18 de Outubro de 2022
Diretora: Sandra Ribeiro Gonçalves
SEMANÁRIO GRATUITO

JORGE OCULISTA
WWW.JORGEOCULISTA.PT

ESTAMOS mais perto de si!
Guimarães
Loja do Cidadão
Loja PT/MEO
ctt
NOVAS INSTALAÇÕES
PAULO FERREIRA IMOBILIÁRIA
Fale connosco: 252 315 660 | pauloferreiraimobiliaria.pt

Câmara vai lançar projecto de partilha de bicicletas e trotinetes

Pág. 5

Maternidade: Presidente da Câmara reúne com Ministro da Saúde esta semana

Pág. 6

Casa do Benfica em risco de ser despejada

Pág. 9

Professor e encenador acusado de 95 crimes de abuso sexual

Vítimas eram jovens entre os 14 e os 18 anos, que aderiam à companhia de teatro que fundou. Avanços do arguido terão acontecido nos ensaios, nas viagens para casa, e num festival literário em Penafiel, onde pernoitou um grupo de alunas.

Pág. 4

Produtos | Serviços
Apoio ao Domicílio
Artigos Geriátricos
Consultas Online
Grupos de Apoio no WhatsApp
Formação Online e Presencial

SABER CUIDAR
ENVELHECER COM QUALIDADE

Contactos 914 119 913 | 914 119 917

Saber Cuidar - Cuidados Médicos e Formação, Lda.

CFF
CLÍNICA DE FISIOTERAPIA DE FAMALICÃO LDA
FISIOTERAPIA - ACORDOS (ADSE – ALLIANZ - MULTICARE – ADVANCECARE – PSP – GNR – GENERALI – SAMSNorte – FUTURE HEALTHCARE – ENTRE OUTRAS)
CONSULTAS
*FISIATRIA *PODOLOGIA *CLÍNICA GERAL
RUA S. FARGEAU DE PONTHIERRY, 86
4760-383 CALENDÁRIO – VNF
TELEF. 252313449

DAS Delicias
TLF.: 252 928 297
A VERDADEIRA COZINHA REGIONAL
. Menu executivo (6,50€)
. Serviço de Mesa ao Almoço e ao Jantar
. Serviço Take-away
ABERTO DE TERÇA A DOMINGO
Avenida de Laborins, 177 Loja 8 Joane (Em frente ao Posto da GNR)

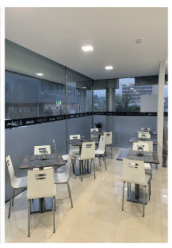

CHURRASQUEIRA do António RESTAURANTE
TAKE-AWAY

Terça- feira - Macarronada à Bolenhesa Gratinada
Filetes à Zé do Pipo

Quarta e Sábado - Arroz de Pato à Antiga
Feijoada à moda do Porto

Domingo - Cabritinho Assado c/ Arroz de Forno | Rojões à Moda do Minho c/ Papas

Quinta-feira - Grelhado Misto à Chefe
Lulas Frescas Grelhadas

Sexta-feira - Bacalhau à Brás ou c/ Natas
Arroz Pica no Chão

Rua da Liberdade 212, 4760-307 Calendário, Famalicão | 252 319 129 | 968 329 836 | 913 840 977
COMER EM CASA Glovo

tquatro mediação imobiliária
252 138 102
918 724 924
W www.tquatro.pt
AMI 18701

Moradia T3 +1 com piscina
Vila Nova de Famalicão
550.000 €
Ref: TQ150

Falar Direito, por Costa Salgado

Responsabilidade por queda de árvore

(PRESUNÇÃO DE CULPA DO MUNICÍPIO)

Aproxima-se a época de fortes ventos e chuvadas de "tromba de água". Deixo, por isso, aqui, a divulgação de um acórdão do Tribunal Administrativo que condenou um Município, pelos danos causados por queda de uma árvore, para servir de aviso (alerta) aos cuidados a ter, nesta altura do ano.

A DECISÃO

O Tribunal Central Administrativo Norte (TCAN) decidiu que "se presume a existência de culpa do município pela queda de uma árvore, da qual tenha resultado um morto, ainda que durante uma situação de mau tempo."

A FACTUALIDADE DA CAUSA

Em Maio de 2015, um homem morreu depois de ter sido atingido por uma árvore de grande porte que caiu na rua onde caminhava.

O Município rejeitou qualquer responsabilidade, alegando que a queda da árvore se devera a causa de força maior; concretamente, ao intenso temporal de vento e chuva que se fizera sentir na altura.

Mas, o tribunal de 1ª instância entendeu dever condenar o Município, no pagamento das indemnizações devidas à viúva e aos filhos da vítima. Do decidido, o Município entendeu que deveria recorrer… o que concretizou, através de recurso interposto para o TCAN.

O JULGAMENTO DO TRIBUNAL CENTRAL ADMINISTRATIVO NORTE

O TCAN negou provimento ao recurso; e, decidiu conforme resumo que colocamos acima em evidência.

Efectivamente, um caso de força maior é todo o acontecimento natural ou acção humana que, embora previsível ou até prevenida, não se pode evitar; nem em si mesmo, nem nas suas consequências.

Condições climatéricas mais alterosas, contemporâneas à queda de uma árvore, não são necessariamente de elevar a caso de força maior, na medida que ventos fortes não são uma realidade imprevista e anormal; mas, antes, fenómenos naturais que ocorrem com alguma frequência. Mesmo perante o mau estado do tempo, com chuva intensa e persistente, fica de pé a possibilidade de a árvore não estar nas condições que lhe assegurassem a devida estabilidade e, por isso, não ter resistido ao mau tempo.

Assim, a força maior só excluirá a culpa presumida do demandado (Município) caso este alegue e prove que o evento danoso sofrido pelo demandante teve como causa,

exclusiva, um acontecimento natural ou uma acção humana, de natureza anormal, imprevisível, alheia e estranha ao controlo da sua vontade; e que, por conseguinte, nenhuma culpa houve da sua parte, na ocorrência desse evento ilícito, culposo e danoso; ou, que os danos teriam igualmente acontecido… ainda que, não houvesse culpa sua.

Em sede de responsabilidade civil extracontratual do Estado e demais entidades públicas é aplicável a presunção de culpa. Ou seja, sempre que seja intentada acção de responsabilidade civil extracontratual por factos ilícitos contra o Estado ou demais entidades públicas, em que o demandante pretenda ser ressarcido por danos provocados por coisa móvel ou imóvel em poder do Estado ou daquelas entidades públicas, com o dever de as vigiar – e com fundamento no incumprimento desse dever – presume-se a existência de culpa do Estado ou dos entes públicos.

No caso, não foi ilidida a presunção de culpa; concretamente, por violação do dever de vigilância sobre o equipamento arbóreo.

Assim, não tendo o Município provado que cumpriu com eficácia o seu dever de fiscalização da árvore – em obediência às regras técnicas e de prudência – nem que a queda da mesma ficou a dever-se, em exclusivo, a circunstâncias anormais e imprevisíveis; é forçoso concluir pela ilicitude da sua conduta, por omissão do dever de vigilância e fiscalização sistemática.

Verifica-se, assim, a presunção de culpa do Município, pelos danos causados decorrentes da queda da árvore; nomeadamente, a morte da pessoa atingida pela mesma.

REFERÊNCIAS: ACÓRDÃO TCA-NORTE, PROC. N.º 02081/16.6BEBRG, DE 13 DE MAIO DE 2022; CÓDIGO CIVIL, ARTIGO 493.º; LEI N.º 67/2007, DE 31/12

Números revelados na passada semana pelo vereador da Cultura

Teatro Narciso Ferreira acolheu quase 3.500 espetadores em seis meses

O Teatro Narciso Ferreira acolheu quase 3.500 espetadores em apenas seis meses. O número reflete a afluência do público à estrutura cultural de Riba de Ave, desde que abriu ao público, no final do mês de março, até ao final do mês de setembro.

Cinema, teatro, música e novo circo formam as áreas da programação do TNF desde o dia 26 de março, que resultaram num total de 41 sessões e espetáculos.

Passados praticamente seis meses de atividade, o vereador da Cultura da Câmara Municipal de Vila Nova de Famalicão, Pedro Oliveira, faz um "balanço muito positivo" da atividade do TNF. Com "mais de 40 espetáculos e quase 3.500 espetadores", o vereador salienta que "os números falam por si: tivemos espetáculos, programação em diversas áreas e tivemos público". "Com estes números conseguimos mostrar que há atividade cultural e artística em Riba de Ave, fruto da dinamização do Teatro Narciso Ferreira", sustenta Pedro Oliveira.

O responsável autárquico alude a "uma experiência consolidada" e que tem tudo para ser ainda melhor. "Desde o momento em que tomamos a decisão de reabilitar este espaço, temos de o potenciar ao máximo e estão reunidas as condições para que isso seja feito com a sua associação à Casa das Artes", desatacou Pedro Oliveira. E acrescentou: "Estamos a fazer desta estrutura um polo cultural importante, um espaço de referência, não apenas para a freguesia de Riba de Ave, como para todo o concelho e região".

Para Álvaro Santos, diretor da Casa das Artes de Vila Nova de Famalicão, estrutura que assumiu a responsabilidade da programação e gestão do TNF, o que se tem feito naquele teatro é colocá-lo ao serviço da comunidade, num "processo programático intencional".

"O TNF está próximo da comunidade e trabalha com ela", frisa Álvaro Santos apontando para tudo aquilo que já está refletido na programação realizada e no "trabalho em articulação na plataforma Sobre o Palco que reúne perto de duas dezenas de estruturas artísticas".

O diretor da Casa das Artes de Famalicão conclui que "o TNF é um espaço plural na sua programação e nos seus públicos. É um espaço onde queremos que as pessoas se sintam bem".

O GARGANTINHA

Tanto, e tanto, e tanto lugar para estacionar, e tinha mesmo que ser aqui?! A foto, enviada por um leitor, foi tirada no parque de estacionamento de uma grande superfície comercial da cidade. Com tanto lugar de estacionamento vazio, este condutor(a) escolheu um local que não é para estacionar para deixar o carro... Infelizmente, é frequente, mas não devia!

Propriedade e Editor: Páginas Inesperadas, Lda
NIF: 515 536 229
Conservatória do Registo Comercial de Lisboa.: n.º 92981
ERC: n.º 123427 * Inscrito na API
Impressão: Naveprinter-Indústria Gráfica do Norte SA
Morada: Estrada Nacional 14 Km 7.05 4475-045 Maia
Tiragem: 15.000 exemplares - Distribuição Gratuita
Depósito Legal: n.º 341726/12

SEDE EDITOR/ REDAÇÃO: Rua Luís Barroso n.º 146 4760-153 Vila Nova de Famalicão
Detentor de Mais de 5% do Capital
Ana Filipa Castro Ribeiro | Maria Filomena Lamego da Silva Castro
Gerência: Filomena Lamego
Diretora: Sandra Ribeiro Gonçalves
Chefe de Redação: Ana Filipa Ribeiro
Redação: Sandra Ribeiro Gonçalves

Design Gráfico: Ana Filipa Ribeiro
Estatuto Editorial: www.opovofamalicense.com
Email: geral@opovofamalicense.com; publicidade@opovofamalicense.com; redaccao@opovofamalicense.com;
TLF.: 252 312 435 | TLM.: 912 811 606 / 918 157 706 *Todos os textos assinados são da exclusiva responsabilidade dos seus autores.
* Todos os anúncios e fotografias são propriedades do editor, não podendo ser reproduzidos sem autorização por escrito.

Dinâmica & Visual - Mediação Imobiliária, LDA. | AMI 7463 | APEMIP-N.3800

dinamica

252 372 900 | 931 698 900

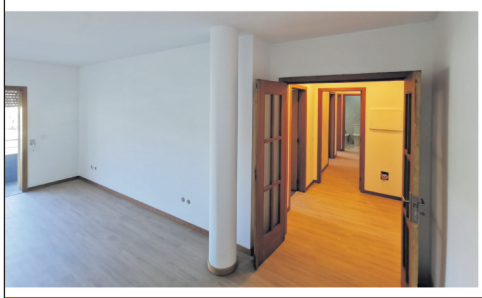

APARTAMENTO T2 REMODELADO

VILA NOVA DE FAMALICÃO, RIBEIRÃO

115M2 Área bruta 02 01

NC CLASSE ENERGÉTICA

Apartamento todo remodelado.
Cozinha nova e equipada, pré inst. aquecimento central, roupeiros embutidos, varanda, garagem fechada.

PREÇO PARA VENDA 157.500,00€

TRESPASSE LAVANDARIA SELF-SERVICE

VILA NOVA DE FAMALICÃO, CALENDÁRIO

100M2 Área coberta

NC CLASSE ENERGÉTICA

A funcionar, com faturação mensal comprovada!
2 Máquinas de lavar, 2 Máquinas secar, Máquina trocos, Caldeira.
Serviço de engomadoria e costura com clientes em carteira.

PREÇO PARA VENDA 47.500,00€

dinamica

15 ANOS AO SEU LADO

A SUA IMOBILIÁRIA DE SEMPRE ESPERA POR SI!

252 372 900 | 931 698 900

dinamica-imobiliaria.com

Professor e encenador de Companhia de Teatro acusado de 95 crimes de abuso sexual de menor

ABUSOS TERÃO SIDO COMETIDOS NOS ENSAIOS, E DESVALORIZADOS COM O ARGUMENTO DE QUE "AQUILO ERA TEATRO"

SANDRA RIBEIRO GONÇALVES

Um professor de Educação Moral e Religiosa da Escola Secundária Camilo Castelo Branco, também fundador e encenador da Companhia de Teatro "O Andaime", está acusado de 95 crimes de abuso sexual de menor dependente. Terá sido precisamente nos ensaios da referida companhia, que aconteciam num pavilhão da escola de Vila Nova de Famalicão, que terá ocorrido a maioria dos abusos sobre 15 jovens, com idades compreendidas entre os 14 e os 18 anos de idade. No entanto, a acusação refere-se ainda a abusos cometidos no contexto de um festival literário realizado em Penafiel, para o qual algumas alunas se deslocaram com o professor, e para pernoitar três noites.

O debate instrutório do processo teve lugar na passada semana, na sequência da contestação deduzida pelo arguido à acusação que recai sobre si.

De acordo com a acusação, os abusos terão começado em 2014, e sempre no contexto dos ensaios da Companhia de Teatro da qual o arguido é fundador e encenador. "Valendo-se do seu ascendente enquanto professor e aproveitando-se da ingenuidade, imaturidade e falta de experiência sexual das suas alunas", e "por razões que se prendem com a própria satisfação sexual e aproveitando o facto de ser o único responsável pela Companhia de Teatro O Andaime, passou a participar dos exercícios de contracena, criando uma maior intimidade e aproximação corporal com as alunas do sexo feminino de modo a facilitar a manutenção, com as mesmas, de contactos de natureza sexual".

Vítimas tinham entre 14 e 18 anos

As vítimas, agora com idades compreendidas entre os 25 e os 19 anos, tinham, à data dos alegados crimes, entre 14 e 18 anos. O intervalo da acusação considera actos de abuso sexual cometidos entre 2014 e 2021. Refere-se a beijos na boca, mas também apalpões e carícias pelo interior da roupa das menores, algumas vezes nos seios e no órgão genital destas. As queixas indicam ainda que o professor também terá levado a mão de algumas alunas ao seu próprio órgão genital, ainda que por cima da roupa. Tudo isso aconteceria no contexto dos ensaios da Companhia de Teatro, com o argumento de "aquilo era teatro", e que os avanços serviam para as preparar. Terá chegado a alegar, face ao desconforto dos contactos íntimos evidenciado por uma aluna, que "era como se estivéssemos a aprender artes marciais e que era normal sentirmos desconforto".

A acusação também descreve abusos cometidos no carro do professor e encenador, nas vezes em que este se disponibilizava a levá-las a casa. Refere ainda que o arguido apelava ao silêncio das suas vítimas. "Intimidade que se tem com alguém, não se conta a ninguém", terá dito pelo menos a uma das jovens, com a qual também trocava mensagens que frequentemente lhe pedia que eliminasse, ao que a jovem acedia.

MP pede audição de vítimas sem presença do arguido

Das 15 vítimas, apenas duas foram ouvidas para memória futura. Para as restantes o Ministério Público requer que sejam ouvidas sem a presença do arguido, por considerar que "a natureza dos factos imputados configura uma situação de fragilidade que é susceptível de condicionar o depoimento isento da testemunha, pondo gravemente em causa a descoberta da verdade material, configurando um quadro fáctico apto a inibi-la de falar com verdade".

Professor sujeito a suspensão preventiva

A Inspecção Geral de Educação e Ciência, face aos factos descritos no processo, instaurou ao docente um processo disciplinar que resultou na "suspensão preventiva" do docente, tendo emitido entretanto sanção disciplinar de demissão.

Novo plano de formação modular já está disponível

O Plano de Formação Modular Financiada para os meses de outubro, novembro e dezembro, que as entidades formadoras do concelho de Vila Nova de Famalicão têm para oferecer aos adultos que queiram aumentar as suas qualificações, já se encontra disponível para consulta.

CENTRO QUALIFICA
VILA NOVA DE FAMALICÃO

A qualificação dos recursos humanos é uma das maiores garantias para o sucesso dos negócios e o capital humano assume-se, cada vez mais, como um fator diferenciador e de elevado valor acrescentado para a competitividade das empresas.

O Município de Famalicão, através do Centro Qualifica, em articulação com as entidades formadoras da Rede Concelhia de Educação e Formação encontra-se a promover formação modular certificada e financiada, em regime presencial ou online para as empresas e adultos ativos do concelho. Estas Formações Modulares Certificadas são organizadas em unidades de formação de curta duração (25 ou 50 horas), capitalizáveis para a obtenção de uma ou mais qualificações definidas no Catálogo Nacional de Qualificações.

Estão disponíveis formações em diversas áreas, num plano que pode ser consultado em www.famalicaoeducativo.pt/_formacao_modular_certificada

Os interessados podem ainda obter esclarecimento junto do Centro Qualifica, através do telefone 252 320 931 ou do email centroqualifica@famalicao.pt.

Proposta de regulamento estará em discussão pública

Câmara vai lançar sistema de partilha de bicicletas e trotinetes

SANDRA RIBEIRO GONÇALVES

No próximo ano a cidade de Vila Nova de Famalicão deverá ter implementado um sistema de partilha de bicicletas e trotinetes. A convicção é do presidente da Câmara Municipal de Vila Nova de Famalicão, Mário Passos, que abordou a medida depois da aprovação de uma proposta de regulamento, em reunião do executivo da passada semana.

O Regulamento para a Actividade de Partilha de Velocípedes, que estará agora em discussão pública para obtenção de eventuais contributos, constitui o primeiro passo para a implementação de um sistema de uso colectivo de meios de transporte suaves.

Atento aos problemas que a adopção desta medida tem causado noutras cidades – nomeadamente, o abandono dos equipamentos em locais impróprios, ou o uso abusivo potenciador de acidentes -, o edil famalicense sublinha a importância da criação de um documento orientador.

Mário Passos, para quem estes sistemas são símbolo de um novo paradigma de mobilidade, constata que "os modos suaves de transporte são uma realidade nas grandes cidades", razão pela qual entende que também Vila Nova de Famalicão deve ter essa disponibilidade". De acordo com o edil, o processo irá avançar na cidade, onde estão já criados corredores próprios para o efeito (as ciclovias), contudo deverá evoluir para o restante território, nomeadamente, as vilas. "Gostaríamos de evoluir para as vilas", assume, acrescentando, contudo, que esta aposta está sempre dependente do desenvolvimento de um modelo de concessão "atractivo" para os operadores. "Estamos a estudar esse assunto", refere a propósito.

Consciente de que a indução de novos comportamentos nos cidadãos responsabiliza quem governa, Mário Passos compromete o executivo com medidas que promovam uma mobilidade mais "amiga do ambiente". Deixa claro que o futuro determina que "os vários meios de transporte tenham que conviver uns com os outros".

O período de discussão pública irá vigorar durante 30 dias após publicação. Esse será o momento para os contributos dos cidadãos. Encerrado esse processo será desenhado o concurso, para posterior adjudicação.

Calçado da ACO desfila na maior feira da Polónia

A empresa famalicense ACO Shoes marcou presença ma Poland Shoes Expo, realizada até ao passado sábado em Varsóvia. A ACO Shoes apresenta a sua nova coleção para o verão de 2023 naquele que é considerado um dos grandes eventos europeus para a indústria do calçado. A Poland Shoes Expo integra duas feiras simultâneas. Uma dedicada ao calçado e acessórios, como bolsas, cintos e malas, e outra dedicada ao couro, componentes para calçado, produtos químicos, máquinas, moldes e peças de reposição. O certame assume-se como o maior centro internacional de feiras e exposições da Polónia e da Europa Central, região onde estão mercados prioritários para a ACO Shoes.

Fundada em 1975 na freguesia de Mogege, pelo antigo presidente do município famalicense Armindo Costa, a ACO Shoes é líder em Portugal na produção e nas exportações de calçado de conforto feminino, vendendo os seus produtos em mais de 30 países de vários continentes.

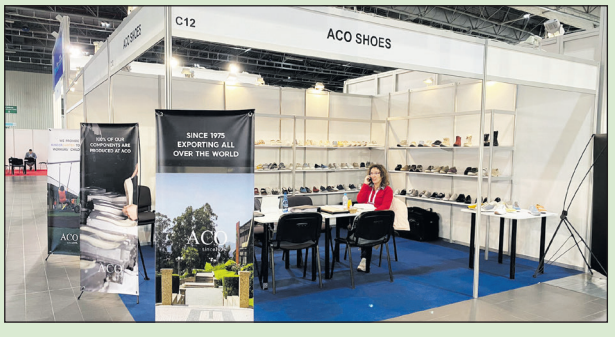

Presidente da Câmara terá audiência com o governante esta semana

Mário Passos "cara a cara" com ministro para evitar encerramento da maternidade de Famalicão

SANDRA RIBEIRO GONÇALVES

O presidente da Câmara Municipal de Vila Nova de Famalicão reúne, esta quinta ou sexta-feira, com o ministro da Saúde, Manuel Pizarro. Mário Passos pretende tentar demover o governante de acatar as recomendações da comissão que estudou a reforma da rede de maternidades existentes no país, e na qual se propõe o encerramento da de Vila Nova de Famalicão.

Assim que o conteúdo do relatório foi conhecido, o edil famalicense reagiu com "perplexidade", e censurou um estudo orientado para "encerrar as maternidades que funcionam bem, para colocar aquelas que porventura funcionam mal, a funcionar um pouco melhor". Entretanto, alcançada que parece estar a audiência com o ministro da Saúde, diligência que poderá vir a incluir os congéneres de Santo Tirso e Trofa, já que também esses concelhos são servidos pela maternidade do Hospital de Famalicão, Mário Passos assume que não está nada "tranquilo" com a garantia dada pelo ministro de que

nenhum serviço encerrará até ao final do ano, remetendo qualquer decisão para o início de 2023. "O facto do senhor ministro ter feito essa referência não me deixa absolutamente nada tranquilo", disse aos jornalistas à margem da reunião de Câmara da passada quinta-feira.

"A maternidade de Famalicão é uma maternidade que funciona bem; é uma maternidade que tem uma área de influência de mais de 250 mil habitantes; estamos num território que é o terceiro mais exportador de Portugal, que mais contribui para a balança comercial nacional; por isso uma decisão neste sentido não é nada merecida", afirma o edil, que pretende, "cara a cara", tentar "demover" Manuel Pizarro de prosseguir com as propostas do estudo. Adianta que quer também chamar para a causa da defesa da maternidade de Vila Nova de Famalicão "outros protagonistas políticos, que temos no concelho, por forma a que, todos em conjunto, consigamos demover os decisores dessa iniciativa de encerramento".

Instado pelo Povo Famalicense acerca da afirmação do ministro que remete qualquer decisão de encerramento para a direcção executiva do Serviço Nacional de Saúde (SNS) - o organismo recém-criado que tem como presidente Fernando Araújo -, Mário Passos espera que este processo não seja alvo do "tradicional jogo do empurra".

Deputados do PS reuniram com ministro da Saúde

O PS, que chumbou a audição parlamentar do ministro da Saúde proposta a votação pelo Bloco de Esquerda na Comissão Parlamentar de Saúde, no passado dia 28, reuniu, entretanto, com Manuel Pizarro, nem duas semanas depois, a 11 de outubro. Quem dá conta disso é o deputado famalicense à Assembleia da República Eduardo Oliveira, reeleito recentemente para a liderança da concelhia local do partido.

De acordo com o socialista, que assume que se opõe ao encerramento da maternidade, o relatório sobre a reforma das maternidades foi um dos assuntos abordados, sendo que o governante terá deixado a garantia de que "nenhuma maternidade será encerrada sem que o relatório seja analisado ao pormenor".

O deputado adianta que também já questionou formalmente o ministro da Saúde sobre a possibilidade de encerramento da maternidade do hospital de Famalicão, aproveitando para lhe dar a conhecer dados recentes. "No último mês de setembro nasceram 135 bebés no serviço de obstetrícia de Famalicão", adianta, acrescentando que este "é um número recorde, que, acredito, sinaliza uma tendência de aumento no número de partos que se irá consolidar".

Recorde-se que Eduardo Oliveira, que até ter sido eleito deputado assumia funções de enfermeiro parteiro precisamente na maternidade de Famalicão, conhece bem o "trabalho de excelência" ali realizado.

Carta Aberta ao ministro

Problema das maternidades "não se vai resolver fechando portas", defende Associação Portuguesa pelos Direitos da Mulher na Gravidez e Parto

A Associação Portuguesa pelos Direitos da Mulher na Gravidez e Parto (APDMGP) também já reagiu à eventualidade do encerramento de maternidades, na passada quinta-feira, assumindo que as carências evidenciadas por este tipo de serviços "é um problema estrutural e profundo, que não se vai resolver fechando portas".

Numa Carta Aberta dirigida ao ministro da Saúde, ao qual pede uma reunião urgente, alerta desde logo para as situações de insegurança que poderão advir da concentração de serviços, tornando-os, necessariamente, menos acessíveis: "sendo a proximidade das grávidas à urgência médica considerada, pela evidência, uma medida base de segurança para mães e bebés, será também preciso ter em conta que o fecho de alguns serviços poderá traduzir-se na sobrecarga dos locais que persistirem, privando as mulheres e pessoas grávidas de serviços e maternidades essenciais ou agravando consideravelmente essas distâncias, em particular no centro do país". De resto, alerta ainda para o facto de "uma medida desta natureza vir aprofundar assimetrias socioeconómicas, alargando o fosso entre quem pode e quem não pode (arcar com os custos), com consequências graves para as populações mais vulneráveis".

Sem conhecer os critérios que estão na base do relatório da referida comissão, a associação mostra-se surpreendida com no facto de "entre as maternidades propostas, estarem aquelas que têm dado provas de um esforço, dedicação e investimento no sentido de se alinharem com a evidência científica, a legislação e a vontade das mulheres na busca por partos humanizados e respeitados, com resultados muito positivos", uma realidade que assenta que nem uma luva à maternidade de Vila Nova de Famalicão, onde foram feitos investimentos como o da criação de uma sala sensorial de parto.

Certa de que "as nossas famílias, mães e bebés merecem muito mais, a APDMGP censura "o desinvestimento sucessivo no SNS, que faz com que, atualmente em Portugal, o direito básico de acesso aos cuidados de saúde não esteja plenamente garantido".

CLIRIBEIRÃO

ORTODONTIA INVISÍVEL

- Invisível, Confortável e fácil de usar
- Planeamento totalmente digital
- Correção dentária sem recurso a aparelhos metálicos

ORTODONTIA FIXA

- Recurso à ultima tecnologia de brackets autoligados
- Corrige eficazmente dentes tortos, com espaços, má-oclusão e outros problemas estéticos

ORTODONTIA INTERCEPTIVA

- A primeira consulta de ortodontia deve ser por volta dos 6 / 7 anos de idade
- Alguns problemas apenas conseguem ser resolvidos em criança
- Pode evitar um desenvolvimento crânio-facial incorreto

Av. 3 de julho, nº6 - Ribeirão | TLF: 252411184 | geral@cliribeirao.pt | cliribeirao.saude

Lar de Sonho

Consulte os nossos imóveis de sonho em:
www.lardesonho.pt

LANDIM - V. N. FAMALICÃO
MORADIA M3 430.000€
Nova, com piscina, acabamentos de luxo, suite, garagem fechada. 23951

CAVALÕES - V. N. FAMALICÃO
TERRENO 53.000€
P/ construção com área de 440 m2 com projeto aprovado para moradia ate 3 pisos. 23911

FRADELOS - V. N. FAMALICÃO
MORADIA M3 260.000€
Em banda, em fase de construção, G.F. p/ 2 carros, pré instalação de aquec. central. 23844

GONDIFELOS- V. N. FAMALICÃO
MORADIA 125.000€
P/ restauro, inserida num terreno de 722m2, c/ projeto aprovado de 4 apartamentos. 23116

LOURO - V. N. FAMALICÃO
QUINTINHA 550.000€
Rústica/Moderna, c/2.400 m2, composta por 3 moradias independentes. 20547

OLIVEIRA S. MATEUS - V. N. F.
TERRENO 56.500€
Todo plano para construção a 10 min. do centro da cidade, boas vistas, 3 frentes. 21093

FRADELOS - V. N. FAMALICÃO
MORADIA M3 259.500€
Como nova de 3 frentes, 2 cozinhas, churrasqueira, salão, cozinha regional. 23872

ARNOSO STA. EULALIA - V. N. F.
TERRENO 73.000€
Plano para construção de moradia individual com area total de 1200 m2 23861

AMI 9118 Sonhar Mediação Imobiliária Lda.

Mais que uma casa para morar, encontre o seu LardeSonho para viver!

CONTACTE-NOS! 252 312 700 | famalicao@lardesonho.pt lardesonhoportugal lardesonhoportugal

Chega faz balanço positivo do primeiro ano de mandato na Assembleia Municipal

"NÃO SOMOS SOMBRA DE QUEM QUER QUE SEJA", DECLARA O PARTIDO QUE ASSUME COMO PRINCIPAL OBJECTIVO "COMBATER O SOCIALISMO"

SANDRA RIBEIRO GONÇALVES

Fechado o ciclo do ano de estreia do Chega na Assembleia Municipal, o partido faz "um balanço muito positivo". Numa conferência de imprensa realizada na passada sexta-feira, o presidente da concelhia, Pedro Alves, e o deputado João Pedro Castro mostraram-se satisfeitos com a capacidade de intervenção na esfera governativa, e deixam claro que a adesão do Chega a muitas das propostas da maioria PSD-PP em nada compromete o objectivo do partido: crescer e ganhar mais força no poder local. "Não somos sombra de quem quer que seja", disse a propósito João Pedro Castro, segundo o qual o partido não se submeterá a jogos políticos e assume desde já que 2025 será horizonte de disputa autárquica, com candidaturas à Câmara, à Assembleia e, se possível, a todas as freguesias.

Pedro Alves (ao centro) ladeado por João Pedro Castro (à direita)

De acordo com Pedro Alves, o primeiro ano de responsabilidade autárquica para o Chega foi de "cumprimento dos desafios assumidos". Reconhecendo que foram muitas vezes "olhados de soslaio", acrescenta que o partido soube conquistar o seu espaço "com propostas e alternativas", sempre orientadas "para a melhoria da qualidade de vida dos famalicenses".

Positivo que é o balanço, o presidente da concelhia acredita que o futuro será de crescimento. Porque as pessoas "ganharam coragem" de se assumir do Chega, e perceberam que o partido "merece, realmente, a confiança das pessoas".

João Pedro Castro, a voz do Chega na Assembleia Municipal, considera que o partido soube "distanciar-se das questões opacas, vindas essencialmente da CDU e do PS", e estar ao lado das propostas válidas. Assume sem reservas que, enquanto partido da área da social-democracia, o Chega apoia o essencial das linhas orientadores da coligação PSD/PP, o que se traduz no voto favorável à grande maioria das propostas. Fá-lo "porque estamos de acordo com o programa, embora tenhamos dúvidas quanto à sua forma de execução; porque a coligação tem legitimidade para governar fruto da maioria esclarecedora; e porque a nós, enquanto partido novo, impunha-se um tempo de aprendizagem nas lides políticas concelhias". Ressalva, contudo, que esse posicionamento não coloca em causa a identidade do partido, que assume o combate ao socialismo. "O socialismo tem um currículo horroroso. Tem três bancarrotas, e é estruturalmente incompetente e gera pobreza", frisa, considerando que "a primeira vitória" do Chega nas autárquicas doi "expulsar da Assembleia Municipal parte da extrema esquerda", referindo-se concretamente ao Bloco de Esquerda, que deixou de ter representação no órgão.

Na agenda do partido, João Pedro Castro colocou questões prementes como a da defesa dos jovens e dos seniores, população que considera estar mais desfavorecida; e o combate à imigração ilegal, que gera situações de precariedade e abuso.

Referiu-se ainda à possibilidade de encerramento da maternidade, em cima da mesa, para lamentar dizer que, a consumar-se, é uma "o terceiro concelho mais exportador do país".

Vigília contra encerramento da maternidade

Precisamente para se opor a essa eventualidade, o partido realizou na noite desta segunda-feira uma vigília em frente ao hospital. Para o partido, o encerramento constituiria "uma grave ofensa a toda a comunidade que reside no baixo Minho em especial a Famalicense que se vê, assim, privada de um serviço fundamental".

Dia a Dia - Mário Martins

"Mentes brilhantes"!

De Bruno Cunha, posso dizer que teve a coragem de sair da sua zona de conforto e ir à luta pelas suas ideias e pelas suas convicções, sabendo que "só é derrotado quem desiste de lutar". Bruno Cunha fez o seu caminho, não entrou pelas "vielas" do insulto e da mesquinhez e saiu reforçado deste combate eleitoral. Falta ainda muito ao Partido Socialista de Vila Nova de Famalicão, para se afirmar como alternativa ao Poder Municipal do PSD/PP. O primeiro passo, muito difícil, conforme é suficientemente visível, é reverter as divisões internas, onde todos os militantes têm que ser envolvidos... E todos serão sempre poucos para atingir os objetivos do presente e do futuro...

1. Pertencer à minha cidade...

No dia 11 de outubro do ano corrente de 2022, ao fim da manhã, tive uma reunião/encontro de trabalho, com o Dr. Miguel Araújo, Chefe de Gabinete do Presidente da Câmara Municipal, Dr. Mário Passos.

O Dr. Miguel é uma pessoa ainda jovem, cheio de energia e de muita sabedoria, fruto em parte de uma co-experiência governativa, seguida de uma passagem pelo setor privado que também lhe ensinou muitas coisas úteis para a vida pública e acima de tudo para o serviço público que é, para ele, o espaço de movimento onde se sente bem e onde se considera realizado.

Pensar o serviço público, ver de que forma ele pode ser mais atrativo, funcional e útil para as pessoas são preocupações permanentes que o acompanham diariamente.

O Dr. Miguel Araújo tem um sonho: fazer com que todos os Famalicenses sintam como seus o seu território e a sua cidade. Este sentimento de pertença e de posse ajudaria a resolver muitos dos problemas que nos afetam. Dá o exemplo de Guimarães, sua terra de origem, onde estes sentimentos são visíveis no dia a dia. Quem sabe que a sua terra e a sua cidade lhe pertencem não as suja com hábitos, às vezes inconscientes, como deitar uma ponta de cigarro ao chão. Conseguir formar cidadãos ecológicos, amigos e defensores do ambiente é uma das suas ambições.

Mentalmente "viaja" pelo Mundo e pelas cidades e municípios de Portugal com quem temos sempre muito a aprender e a estudar. A situação internacional preocupa-o pelas consequências negativas que pode trazer ao Mundo, a Portugal e a Vila Nova de Famalicão porque não somos uma ilha e não podemos viver no deserto.

A falta de altos quadros especializados no serviço público é também uma situação que o inquieta e os municípios têm que saber preparar o futuro neste domínio concreto dos recursos humanos, preocupação que se estende a outras áreas de menor especialização, devido em grande parte aos baixos índices remuneratórios.

Neste encontro, íamos para falar das possíveis soluções para um problema muito concreto e acabamos por fazer esta viagem pelo Mundo, por Portugal, pelas suas cidades e pelas suas câmaras municipais. Gostei imenso porque o problema concreto não deixou de ser tratado e o que mais me sensibilizou foi que o Dr. Miguel o tinha estudado e apresentou uma possível e definitiva solução que envolve outros serviços que ele contatou previamente…

Fiquei com a sensação que o Dr. Miguel Araújo é também uma "mente brilhante" e um daqueles homens que todas as câmaras municipais gostariam de ter ao seu serviço!

2. As eleições no Partido Socialista...

As eleições para a Secção de Vila Nova de Famalicão do PS que se realizaram no passado dia 8 de outubro foram uma lição de liberdade e de democracia.

Na campanha eleitoral interna, não pude deixar de admirar o respeito que reinou, a ausência de insultos, a tranquilidade que imperou e o sentido construtivo que os dois candidatos, Bruno Cunha, Presidente da Junta de Vermoim, e Eduardo Oliveira, atual Presidente da Comissão Política Concelhia, conseguiram imprimir ao processo, blindando-o contra os excessos que, nestes momentos, o podiam perturbar.

Eu parto sempre do pressuposto que quem se candidata a uma eleição partidária, fá-lo na convicção de que pode sempre fazer diferente e fazer melhor, para que o seu partido, neste caso o Partido Socialista, possa vencer as disputas eleitorais em que está ou vai estar envolvido. Como se esperava, Eduardo Oliveira venceu estas eleições internas por uma margem folgada e que não deixa dúvidas a ninguém. Foi, por isso, um justo vencedor!

De Bruno Cunha, posso dizer que teve a coragem de sair da sua zona de conforto e ir à luta pelas suas ideias e pelas suas convicções, sabendo que "só é derrotado quem desiste de lutar". Bruno Cunha fez o seu caminho, não entrou pelas "vielas" do insulto e da mesquinhez e saiu reforçado deste combate eleitoral.

Falta ainda muito ao Partido Socialista de Vila Nova de Famalicão, para se afirmar como alternativa ao Poder Municipal do PSD/PP. O primeiro passo, muito difícil, conforme é suficientemente visível, é reverter as divisões internas, onde todos os militantes têm que ser envolvidos… E todos serão sempre poucos para atingir os objetivos do presente e do futuro…

Coisas que não ajudam nada são por exemplo o lançamento de foguetes na noite do dia 8, para celebrar a vitória (mais do que esperada) de Eduardo Oliveira. Estava-se no meio de gente do mesmo partido, todos se envolveram com muita dignidade no apoio ao "seu" candidato e não havia necessidade nenhuma de despertar "ódios" antigos (que sendo velhos ainda cansam), antes devia apostar-se de imediato na preparação do futuro…

3. O "trail" da Igreja de Santa Eulália do Mosteiro de Arnoso...

Escrevi este sub – título, convencido que estou de que designo corretamente um monumento cheio de História que não nasceu em Arnoso Santa Eulália, nas margens do Rio Guisande, por mero acaso. Todos lhe chamam – e a publicidade ao "trail" não foi exceção – Mosteiro de Arnoso, sendo o próprio "trail" designado como "Trail do Mosteiro de Arnoso". Não concordo: devia ser chamado de "Trail da Igreja de Santa Eulália do Mosteiro de Arnoso". É mais prolixo, mas nem por isso menos atrativo. As vicissitudes da História só mantiveram de pé a Igreja do Mosteiro de Arnoso, e esta realidade com que – e muito bem – nos temos que contentar e ficar felizes!

Independentemente do nome que lhe deram, foi um grande "trail", repleto de História, de magníficas paisagens, de verde intenso, de trilhos e de rios (Este e Guisande).

"Mentes brilhantes" são também a Associação "Quebra Ritmo", organizadora do evento, os autarcas da União de Freguesias de Arnoso S. Eulália, Arnoso S. Maria e Sezures, a Câmara Municipal, na pessoa do Vereador Pedro Oliveira, e o quase milhar de atletas e participantes que deram brilho e luz ao imenso verde de Santa Eulália e das freguesias vizinhas…

Opinião por Carolina Louro, Presidente da Juventude Popular

E a Agricultura?

Li ontem uma notícia que, com a chegada, já há muito esperada, deste tempo de chuva, me fez lembrar de um tema que achei que seria interessante desenvolver e destacar neste espaço: a agricultura, florestas e a falta de mão de obra nessas áreas.

Não sei se têm noção, mas este ano letivo 50.315 estudantes ingressaram no ensino superior público através do concurso nacional de acesso, equivalendo tais ingressos a uma taxa de ocupação de 92,1%, das 54.641 vagas fixadas.

Porém, verificando-se esta elevada adesão ao ensino superior, é de se destacar o facto de tal se verificar somente aos agora denominados de "cursos de elite" do país: Medicina, Direito, Engenharia e Gestão. Ou seja, licenciaturas em sectores como a agricultura, florestas ou energias renováveis ficaram com muitos lugares por preencher. Cursos das Escolas e Institutos Superiores de Agronomia viram preenchidas apenas 40% das vagas disponíveis (bastante abaixo da média do concurso nacional, de 90%) e relativamente aos cursos de áreas relacionadas com as florestas, foram apenas preenchidas 36% das vagas existentes, apesar de ser garantido uma oferta de emprego certa – as empresas encontram-se, atualmente, desesperadas por encontrar trabalhadores na área.

No entanto, mesmo com um nível de estabilidade garantido e que atualmente é relativamente raro de se encontrar, os estudantes continuam a não procurar estes cursos. É, portanto, necessário questionarmo-nos: a que é que tal falta de atratividade se deve? Porque é que hoje em dia é impossível captar o interesse dos jovens para estas áreas?

Para além de uma diminuição no número de inscrições às disciplinas de Física e Química e de Biologia e Geologia, no ensino secundário, e para além das dificuldades sentidas pelos estudantes na disciplina de Matemática, a verdade é que é inegável a constante falta de apoio necessário e suficiente aos agricultores e trabalhadores da área.

Desde sempre que o governo socialista é alvo de críticas por parte da Confederação Nacional da Agricultura (CNA) quanto a eventuais reduções de apoios aos agricultores, ou falta dos mesmos, atendendo principalmente aos efeitos e consequências nefastas que se fazem sentir, oriundas das já familiares alterações climáticas e das crises que temos vivenciado (derivadas quer da pandemia da COVID-19 e, agora, da guerra que se vive na Ucrânia).

Ora, juntando a estas condicionantes ambientais, uma falta de apoio por parte do Estado, como é que podemos estar à espera de que estas áreas não caiam em abandono, por parte da juventude?

Como é que podemos esperar adesão a um setor como a agricultura se, mesmo tal constituindo uma área indispensável à sobrevivência do Ser Humano, os apoios necessários a um desenvolvimento e crescimento sustentável da área não são feitos chegar?

Não podemos permitir que o Governo português continue a demonstrar uma passividade crónica para com este setor essencial ao desenvolvimento do nosso país. Não podemos deixar que esta área acabe no abandono por parte das gerações futuras: é necessário repensar incentivos, é necessário repensar apoios. É necessário que se faça perceber que a agricultura e o ambiente são tão ou mais prestigiados que os "cursos de elite", no mundo atual.

Urge mudar o rumo do nosso pensamento e da nossa maneira de ver o mundo de hoje.

Até à próxima!

ACIP promove Curso de Cozinheiro/a

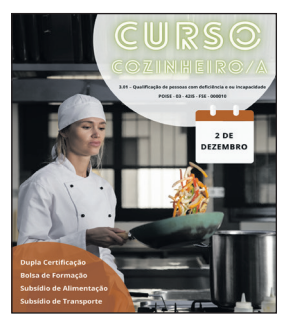

A ACIP tem abertas as inscrições para o curso de Cozinheiro/a, que arranca a 2 de dezembro próximo.

Para se inscrever pode contactar o número 252 313 892, ou enviar email para o endereço formacao@acip.com.pt.

O curso irá decorrer em Vila Nova de Famalicão, na freguesia de Brufe, no Centro de Capacitação e Formação de Vila Nova de Famalicão.

De acordo com a ACIP, esta é "uma excelente oportunidade aprender, preparar e confecionar carnes, mariscos, peixes e vegetais".

PAN incita Juntas à poupança de água

A Comissão Política Concelhia do PAN solicitou informações às Juntas de Freguesia do concelho sobre os consumos de água potável nos locais públicos e quais os mecanismos encontrados para a sua poupança.

"Como é sabido, enfrentamos em todo o território nacional, e um pouco por todo o planeta, uma seca severa, com tendência a agravar-se, assim, para nós é essencial entender como esta realidade está a ser compreendida nas diferentes freguesias do concelho e quais as estratégias encontradas para que se observe uma efetiva poupança de água", refere Sandra Pimenta, que remete para os inúmeros alertas que o PAN tem vindo a receber por parte de cidadãos e cidadãs que "não entendem como o consumo de água potável mensal em cemitérios possa ser tão elevado e que deveriam ser estudadas alternativas a este gasto, direcionando este bem comum para contextos mais urgentes".

Para Sandra Pimenta, este é um assunto "de grande relevância, pelo que é importante que se questione e se comece a refletir sobre os nossos hábitos de consumo, nomeadamente, de consumo de água potável na manutenção e limpeza de espaços públicos das várias freguesias do concelho, assim como que medidas podemos implementar desde já para dar resposta aos desafios de amanhã". Uma vez mais o partido lembra que associado à sensibilização diária, "são urgentes medidas que permitam uma melhor gestão do consumo de água".

Rendas em dívida atingem já o montante de 4.500 euros

Casa do Benfica em risco de despejo

SANDRA RIBEIRO GONÇALVES

A Casa do Benfica está em risco de ser despejada das instalações que ocupa, na Alameda Dona Maria II, no centro da cidade. Em causa está o não pagamento das rendas relativas a todo o ano de 2022. Citada a pagar, nos termos legais, a Associação Casa do Benfica de Vila Nova de Famalicão não terá respondido, razão pela qual corre agora termos uma acção no Tribunal Cível de Vila Nova de Famalicão para resolução do contrato e despejo.

Ao que O Povo famalicense conseguiu apurar, a associação foi citada regularmente, por agente de execução, e na própria pessoa do director, não tendo havido resposta, contestação ou tentativa de negociação da dívida. No total, está em causa um valor da ordem dos cinco mil euros, relativos a rendas vencidas de todos os meses do ano em curso.

Atendendo ao incumprimento, e por ser "inexigível ao senhorio a manutenção do arrendamento em caso de mora igual ou superior a três meses no pagamento da renda", como prevê a lei em vigor, os proprietários do espaço apresentaram acção com vista à resolução do contrato, solicitando a desocupação imediata do local.

Assombrada pelo despejo das instalações que ocupa, na Rua barão da Trovisqueira, depois de anos a fio na Alameda Dona Maria II, a associação vai a votos no próximo sábado, para eleição dos novos órgãos sociais. Actualmente, é presidida por Pedro Oliveira, que no início deste ano assumia à Benfica TV o arranque de um grande projecto da Casa, a construção de uma área de restauração. Na entrevista, concedida ao programa "Pelas Casas do Benfica", o dirigente esperava ter a valência pronta e a operar no início do verão, assumindo-a como essencial para o aumento das receitas e do número de associados.

O projecto, esclarecia ainda, estava associado à mudança de instalações, que aconteceu em 2020, mas acabou sendo abortada em consequência da pandemia de Covid-19, que restringiu fortemente a actividade económica e, concretamente, a restauração.

Casa do Benfica há 28 anos em Famalcão

Refira-se que a Associação Casa do Benfica tem 28 anos de existência em Vila Nova de Famalicão, ostentando número 63 das embaixadas que o clube tem espalhadas por todo o país.

A nossa reportagem tentou obter uma reacção da actual direcção da Casa do Benfica, socorrendo-se dos contactos públicos disponíveis, mas até ao fecho da edição não nos chegou qualquer resposta.

AMI 9558

predial mais IMOBILIÁRIA

Visite-nos também em:

252 080 310 / 962 682 790

Rua Ana Plácido, 222 | 4760-120 Vila Nova de Famalicão
geral@predialmais.pt - www.predialmais.pt
Abertos também aos Sábados das 10h00 às 18h00

DESTAQUE » MORADIA INDIVIDUAL T4+1

385.000,00€

À entrada da Cidade, Cozinha equipada, sala de jantar open space c/ acesso a terraço com 40 m2, sala de estar c/ 42 m2, Ar condicionado, 4 suites, roupeiros embutidos, 5 wc´s equipados, excelentes varandas, caixilharia c/ vidros duplos, excelente jardim c/ piscina, poço próprio, árvores de fruto, garagem fechada p/ 6 automóveis.

Ref: 904

APARTAMENTO T3 - Centro da Cidade

Junto ao Parque Sinçães, Cozinha mobilada e equipada, despensa, lavand. sala c/ varanda, suite, 3 wc´s equipados, roupeiros embutidos, garagem e arrumos.

178.500,00€

Ref: 833

MORARIA T3 NOVA - ANTAS ÚLTIMA PARA VENDA !!

Cozinha mobilada e equipada, lavand. sala ampla com acesso a alpendre c/ jardim, suite c/ closet, roupeiros embutidos, focos embutidos, varandas, estores elétricos, portões automáticos, garagem fechada.

230.000,00€

Ref: 854

Fantásticos Apartamentos Novos

Cozinhas mobiladas e equipadas, despensa/lavand., salas com excelentes luz natural, ar condicionado, focos embutidos, suite, roupeiros embutidos, wc´s equipados, garagem fechada para 2 carros. Excelente Exposição Solar.

Desde 171.500,00€

Ref: 835

APARTAMENTOS NOVOS - Junto à Cidade

Apart°s c/ excelentes áreas, cozinhas equipadas, despensa, lavand., sala c/ varanda, ar condicionado por splits, suite, iluminação LED, roupeiros embutidos, bomba de calor, garagem.

VENHA CONHECER !!

Ref: 837

Alunos da Cior celebram Erasmusday

A comunidade educativa da Escola Profissional Cior realizou, na passada sexta-feira, uma caminhada pelas ruas e praças da cidade de Vila Nova de Famalicão e pelo Parque da Devesa, que foi o culminar da celebração do Erasmusdays.

A par desta iniciativa, que contou também com a participação de alunos e professores romenos que se encontram a realizar estágios neste estabelecimento de ensino, o Eurasmusdays foi pretexto para a realização de várias atividades de sensibilização, informação, preparação e programação de diferentes mobilidades e partilha de experiências e vivências no âmbito do Erasmus+.

Para Amadeu Dinis, da diretor da escola, o Erasmusdays "são dias e momentos de reconhecimento e celebração da importância e do virtuosismo do Erasmus+ na construção e coesão de uma nova Europa, baseada na cooperação, no desenvolvimento, no diálogo e aproximação de povos, países, regiões e culturas na sua diversidade e riqueza que caracterizam a matriz civilizacional da Europa".

Este responsável, aproveitou para enaltecer o trabalho dos membros do Gabinete de Projetos da escola, registando o seu histórico ao longo dos anos, traduzido em quase centena e meia de mobilidades de alunos e professores no espaço europeu envolvendo dezenas de parceiros na grande maioria dos países da Europa.

Amadeu Dinis relevou ainda a importância do programa/projetos Erasmus no processo de internalização da escola, no enriquecimento curricular, profissional e pessoal dos membros da comunidade escolar e na divulgação e afirmação das potencialidades do Município e da Região.

Engenho e CEVE renovam parceria que garante Banco de Ajudas Técnicas a pessoas desfavorecidas

A Egenho – Associação de Desenvolvimento Local do Vale do Este, e a CEVE - Cooperativa Eléctrica do Vale d'Este, renovaram na passada semana a parceria que viabiliza o "Banco de Ajudas Técnicas", um projeto de intervenção no âmbito da prática da responsabilidade social desta Cooperativa, e que permite apoio técnico a pessoas desfavorecidas.

Este protocolo, que vigora desde 2015, tem por objetivo disponibilizar diferentes tipos de ajuda técnicas a pessoas idosas, doentes e acamadas residentes na área de influência da instituição, com especial incidência nas freguesias famalicenses da área de concessão da CEVE.

Luís Macedo, presidente do conselho de administração da CEVE, referiu a natureza e o alcance social desta parceria com a Engenho, no quadro das políticas de responsabilidade social da CEVE, que requerem sempre proximidade à comunidade.

Sublinhou a enorme confiança da CEVE na instituição Engenho, atribuindo-lhe a responsabilidade de ser depositária de múltiplos equipamentos médicos necessários para apoio da comunidade doente ou diminuída, habitualmente mais fragilizada, e na atribuição do referido equipamento em regime de empréstimo, pelo período necessário ao utente, acompanhando e monitorizando a sua utilização. "A Engenho, através das suas respostas sociais e serviços, tem equipas técnicas no terreno que diagnosticam as necessidades, articulam e resolvem os problemas com a maior celeridade possível, facto de extrema importância para o cumprimento eficaz do objetivo social do projeto", sublinhou o responsável da CEVE.

Por parte da instituição particualr de solidariedade social, o presidente da direção, Manuel Augusto de Araújo, relevou o "virtuosismo desta parceria", que para além de responder a necessidades prementes de pessoas em situação de elevada vulnerabilidade, demonstra também o "olhar atento, a sensibilidade e a capacidade

de intervenção para questões sociais das comunidades locais, uma das marcas diferenciadoras da CEVE, que obrigatoriamente devo elogiar e agradecer".

Por sua vez, Sofia Fernandes, vereadora da saúde e família da Câmara Municipal, realçou a importância desta "parceria exemplar entre duas prestigiadas instituições do Vale do Este, com uma forte capacidade interventiva a favor do território e das comunidades."

O Banco de Ajudas Técnicas já deu resposta a 84 pessoas, sendo que presentemente 18 pessoas beneficiam de 23 ajudas técnicas em várias freguesias.

No que se refere a tipologias, as ajudas mais procuradas são camas articuladas, cadeira de rodas, colchões anti escaras, cadeiras higiénicas e andarilhos, ajudas que são referenciadas e encaminhadas pelo Serviço de Atendimento e Acompanhamento Social e Serviço Apoio Domiciliário da ENGENHO. É de referir que um número significativo de ajudas técnicas estão alocadas aos utentes do Lar e do Centro de Dia da Instituição.

PAN apela a partidos para chumbarem regulamentos na Assembleia Municipal

A Comissão Política Concelhia do PAN Famalicão solicitou, em ofício enviado à Mesa da Assembleia Municipal, que os Grupos Municipais ali representados chumbem os projetos de regulamentos aprovados em reunião de Câmara, concretamente, o Regulamento de Gestão do Arvoredo; ao Centro de Recolha Oficial Animal de Famalicão e ao Incentivo e Promoção do Controlo de Reprodução de Animais de Companhia de Detentores Residentes no Município de Vila Nova de Famalicão.

A posição assumida pelo partido em nota de imprensa, decorre do facto de a concelhia ter enviado "várias propostas de alteração aos regulamentos", sendo que, no caso de dois, "não sofreram qualquer alteração, nem tão pouco foi justificado junto desta Comissão Política as razões de tal decisão". Nesse sentido, o partido além de ter endereçado um pedido de esclarecimentos ao executivo com vista a obter as razões da não inclusão das alterações enviadas, pediu, igualmente, o chumbo destes junto da Assembleia Municipal.

Para a porta-voz, Sandra Pimenta é inaceitável "fazer bandeira na comunicação social de uma suposta preocupação com o bem-estar animal e dar importância a reportagens televisivas quando depois se percebem as verdadeiras intenções no momento em que se aprovam os regulamentos, que contornam a legislação e facilitam, por exemplo, a eutanásia de um animal saudável, mas também contemplam um grau de desresponsabilização por parte da entidade gestora sobre aquilo que acontece dentro de portas".

Por outro lado, o partido critica a não alteração dos escalões para efeitos de atribuição do cheque veterinário que se mostram manifestamente desfasadas da realidade económico-financeira dos/as cidadãos/ãs, em relação aos preços praticados para as devidas esterilizações, onde nem os gastos como gás são contabilizados.

No caso do regulamento para a gestão do arvoredo municipal o partido congratula-se pelo acolhimento da proposta do partido como a introdução da possibilidade de o pedido de classificação de arvoredo de interesse municipal ser realizado por qualquer cidadão ou associação, ao invés dessa iniciativa ficar exclusivamente nas mãos do executivo.

Contudo, acrescenta, "o mesmo não prevê a proibição do uso de herbicidas, não garante a plantação de árvores autóctones, não prevê o levantamento de materiais que impeçam a permeabilização do solo nas caldeiras ou espaços verdes; não é assegurado qualquer apoio financeiro ou técnico aos proprietários; e embora tenha sido aceite o "valor ecológico" em certos artigos, este critério não é considerado para efeitos de classificação de arvoredo o que invalida os restantes artigos". De acordo com o PAN, acresce "o facto de ter sido eliminado do regime de contraordenações, a ação de "retirar ninhos e mexer nas aves ou nos ovos que neles se encontrem", o que contraria as proibições em geral, decisão para a qual o partido não encontra justificação".

O PAN alega ainda que os regulamenta não respeitam "as diretrizes no âmbito da linguagem inclusiva, sendo que o regulamento do CROA é particularmente grave no que diz respeito à designação utilizada para referir pessoas com deficiência, tendo sido utilizado o termo "deficiente"". O uso daquele termo, conclui, "é discriminatório, desadequado e contraria todas as orientações no âmbito do respeito pelas pessoas com deficiência, reduzindo as pessoas à sua deficiência, algo que o partido tinha alertado em tempo devido".

Nota de Falecimento

É com extremo pesar que a família de Maria Sílvia Pinto e Pinho comunica o seu falecimento e convida para a missa de 7.º dia no próximo sábado, dia 22 de Outubro, na Nova Igreja Matriz de Famalicão pelas 18 horas.

Governo canaliza 4,4 milhões do PRR para unidades de saúde no concelho de Famalicão

Está em curso um plano de investimentos em equipamentos de saúde no concelho de Vila Nova de Famalicão no montante global de 4,4 milhões de euros, até 2025. Os investimentos, de que o presidente da concelhia do PS deu conta numa jornada de trabalho, foram tornado elegíveis pelo Ministério da Saúde, e serão financiados pelo Plano de Recuperação e Resiliência. As operações de financiamento já foram validadas, com a assinatura de protocolos com a Administração Regional de Saúde do Norte, através dos quais é transmitida ao município a responsabilidade de apresentar as respectivas candidaturas aos fundos da apelidada "bazuca".

No rescaldo da visita aos locais onde serão construídas as novas Unidades de Saúde Famlicares, Eduardo Oliveira deixou claro que "nunca um Governo de Portugal investiu tanto na saúde dos famalicenses". Eduardo Oliveira esteve acompanhado por Ivo Sá Machado, diretor executivo do Agrupamento de Centros de Saúde do Ave (ACES Ave), por vereadores do PS na Câmara Municipal de Famalicão, deputados municipais, autarcas das freguesias beneficiadas pelos investimentos e dirigentes da concelhia socialista.

O deputado socaialista à Assembleia da República, enfatizou que o Governo de António Costa "está a realizar grandes investimentos em Famalicão na área da saúde, que representam uma resposta eficaz às necessidades da população".

Em Calendário, a comitiva socialista viu os terrenos onde será construída a Unidade de Saúde Familiar de São Miguel-o-Anjo, que vai custar 1,1 milhões de euros (mais IVA), que tem dotações orçamentais para 2023, 2024 e 2025.

Em Requião, está em fase de acabamentos a obra de remodelação e ampliação da Unidade de Saúde Familiar Antonina, cuja construção foi objeto de um contrato-programa entre o Governo e a Câmara Municipal de Famalicão. O investimento do Ministério da Saúde é de 591 mil euros, sendo 502 mil euros oriundos da União Europeia e a verba restante de comparticipação nacional.

Em Joane, Eduardo Oliveira mostrou aos autarcas socialistas o terreno onde será erguida a nova Unidade de Saúde Familiar para servir a população da vila e freguesias vizinhas, num investimento de 1,1 milhões de euros (mais IVA), já com dotações financeiras definidas até 2025.

Entretanto, o líder do PS aproveitou a iniciativa para anunciar o investimento de 1,4 milhões de euros na renovação e beneficiação da Unidade de Saúde Familiar Alto da Vila/Nova Estação, no Edifício Urbana, onde se inclui o Centro de Saúde de Vila Nova de Famalicão, e um investimento de 150 mil euros (mais IVA) na reabilitação do Centro Diagnóstico Pneumológico, em frente à Universidade Lusíada.

Escolas de Brufe pioneiras no domínio da autosustentabilidade energética

A freguesia de Brufe vai ser pioneira na autossustentabilidade energética das escolas. As duas existentes na freguesia - Escola Básica de Carvalho e Escola Básica de Lagarinhos - vão ser agregadas numa infraestrutura comum, moderna e inspirada num conceito de sustentabilidade e eficiência energética que integrará uma nova geração de escolas no território famalicense.

O projeto da nova escola já está a ser preparado e o concurso público será lançado no decurso do próximo ano civil, fazendo parte do orçamento de 2023 da Câmara Municipal, que será aprovado brevemente.

"Estamos a criar uma nova geração de edifícios escolares no concelho marcados pela autossuficiência energética e a Escola de Brufe já será projetada neste enquadramento", destaca o presidente da Câmara Municipal, Mário Passos, recordando que a Câmara está a preparar "um plano de intervenção para tornar as escolas de Famalicão energeticamente eficientes".

A novidade foi transmitida pelo autarca à população da freguesia durante o encontro com representantes das forças vivas locais, na passada terça-feira, na sede da Junta de Freguesia, no âmbito do roteiro Presidência de Proximidade que levou Mário Passos a calcorrear a freguesia juntamente com o executivo da Junta, liderado por Carlos Gomes.

Durante esta visita também foram discutidas outras obras projetadas para o território, bem como acolhidos anseios da população, entre os quais se destaca a criação de uma ligação do centro da freguesia à Via Ciclopedonal de Famalicão-Póvoa - tendo o edil referido que é possível e que será analisado -, bem como a falta de infraestruturas de apoio ao longo deste troço e a necessidade de colocação de sinalização nas interseções com estradas, especialmente as nacionais, e de melhoria da limpeza e recolha de lixo na via ciclopedonal. Sobre estes assuntos, Mário Passos referiu que já estão em curso diligências no sentido de criar pontos de apoio ao longo do percurso, bem como a instalação de sinalética e semáforos em locais estratégicos, estando, neste caso, dependentes do parecer da Infraestruturas de Portugal (IP).

Continental-Mabor patrocina laboratório de criação e inovação na FORAVE

A Escola Profissional FORAVE inaugurou, na passada quinta-feiram, o ContiLab3, um FabLab equipado com tecnologia de ponta para os alunos desenvolverem competências na área da robótica, da prototipagem 3D e mecatrónica, com tecnologia similar à usada na indústria 4.0. O novo laboratório foi comparticipado pela Continental-Mabor.

O laboratório acrescenta capacitação ao ecossistema empreendedor do concelho, e "prepara e motiva os estudantes para a indústria, para a inovação e para a tecnologia, que é o caminho para o futuro" realça a propósito o vereador da Educação e Ciência, Augusto Lima, que esteve acompanhado por Pedro Carreira, Presidente do Conselho de Administração da Continental Mabor na inauguração do espaço.

A directora da escolas profissional, Manuela Guimarães, adianta que a escola "feito investimentos na área tecnológica e este laboratório permite-nos juntar no mesmo espaço um conjunto de equipamentos que poderão ser utilizados não só pelos nossos alunos, como pela comunidade, para a experimentação na área da mecatrónica, da Robótica, da impressão 3D, e por empresas, nossos parceiros estratégicos".

O ContiLab3 - Space Maker é uma ferramenta que já está disponível para os alunos e que ilustra o portefólio da candidatura apresentada pela FORAVE para o acolhimento de um Centro Tecnológico Especializado (CTE) no âmbito da eletrónica e automação. O processo ainda está em curso e está a ser desenvolvido em articulação com o Município de Vila Nova de Famalicão, no qual é vincado o facto do concelho ser um território com identidade empresarial, com quadros de pessoal altamente qualificados, talentosos e criativos, capazes de contribuir para os novos desafios da indústria.

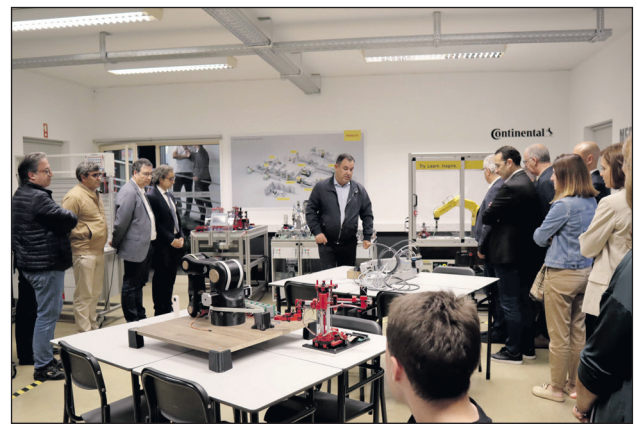

Para além da inauguração do novo laboratório dedicado à criação e inovação, a FORAVE fez também a entrega de diplomas aos alunos que concluíram o processo de formação no último ano letivo.

Lions Clube de Famalicão associa-se a Prémio Nacional de Literatura

Lions Clube de Vila Nova de Famalicão associa-se à divulgação do Prémio Nacional de Literatura Lions de Portugal de 2023, promovido pela Associação Internacional de Lions Clubes e a Guerra e Paz Editores, prémio esse que tem um valor monetário de dois mil e quinhentos euros, atribuído ao autor da obra premiada.

O Prémio Nacional de Literatura Lions de Portugal foi criado em 2011 e destina-se a premiar e publicar uma novela ou um romance de autores portugueses, tanto de autores estreantes como de autores já com obra publicada, com a condição de que sejam inéditos. As candidaturas, que deverão ser formalizadas até às 23h59 do dia 30 novembro, serão recebidas por email (e só por e-mail) para premioliterario@lionsclubes.pt. As condições a que devem submeter-se as candidaturas estão expressas no Regulamento que pode encontrar nas páginas online do Lions de Portugal https://www.lionsclubes.pt/premio-de-literatura-lions-portugal/.A Guerra e Paz editores publicará a obra vencedora, tal como no passado.

Projeto Turismo e Voluntariado passou por S. Tomé e Príncipe

Um grupo de jovens do Projeto "Turismo e Voluntariado", criado em 2019 pela famalicense Gisela Sofia Martins, com o objetivo de proporcionar viagens sustentáveis e inspiradoras, esteve nas duas últimas semanas em S. Tomé e Príncipe, mais concretamente na Ilha de S. Tomé, numa parceria com a agência local "Ban Be Non", onde desenvolveram várias atividades ligadas à melhoria das condições de vida das populações locais e ao desenvolvimento turístico e económico. Integraram-se nesta viagem jovens de Vila Nova de Famalicão, Porto, Aveiro, Lisboa e Algarve.

Na primeira iniciativa, os jovens pintaram, entre outras habitações, a casa da senhora mais idosa do "Bairro Plano Água Izé", com o objetivo de tornar o bairro mais atrativo, para poder entrar nos roteiros turísticos da região, promovendo o turismo sustentável. Outras atividades como a descoberta das músicas e danças tradicionais preencheram os dias passados nesta comunidade. Almoços tradicionais preparados pelos residentes e com a participação destes constituíram momentos difíceis de esquecer.

Noutra iniciativa, desta vez na "Associação de Mulheres de Vista Alegre", todos se envolveram num "Worshop" de confeção de bonecas e de caixas feitas com folhas de bananeira, atividades misturadas com dança "Puita", uma dança tradicional de S. Tomé. Os almoços com a comunidade, com pratos típicos de S. Tomé, foram também uma constante. Os bens que os turistas e voluntários transportaram consigo (roupa, material escolar e jogos didáticos) foram distribuídos nesta comunidade.

As atividades desenvolvidas nesta associação têm como objetivos a valorização do trabalho das mulheres, a troca de experiências e conhecimentos, a promoção de atividades com retorno financeiro para a associação, o desenvolvimento de experiências diferentes para os turistas e o envolvimento dos habitantes locais nos circuitos de turismo de S. Tomé.

A promoção de uma atividade com um dos músicos mais conhecido de S. Tomé, o músico Karboss, coroou estes quinze dias de mais esta iniciativa do Projeto "Turismo e Voluntariado" que pretende mudar a vida das pessoas nele envolvidas, fazendo-as olhar aas coisas de forma diferente e ajudando-as a definir as suas prioridades e o seu sentido de vida.

Em Assembleia agendada para o próximo sábado

PCP elege nova Comissão Concelhia e perspectiva o futuro

O PCP de Vila Nova de Famalicão promove, no próximo sábado, dia 22 de Outubro, com início às 15h00, no auditório da Junta de Freguesia de Calendário, a XIV Assembleia de Organização Concelhia, subordinada ao lema "Reforçar o Partido, desenvolver o Concelho".

A Assembleia, adianta o partido em comunicado, "é o culminar de um amplo processo de debate e auscultação de toda a Organização Concelhia do PCP, com vista por um lado, a aprofundar e reforçar o importante papel do partido no concelho e a sua intervenção futura para desenvolver o concelho, e por outro, a proceder à eleição de nova Comissão Concelhia".

O projeto de resolução que sustenta o lema da Assembleia, está disponível para todos os militantes no Centro de Trabalho e nos meios digitais. Para allém disso, sublinha o PCP, está aberto a contributos até as 16h00 do dia da Assembleia.

O encontro conta com a presença de Belmiro Magalhães, da Comissão Política do Comité Central e responsável pela Organização Regional de Braga.

Junta de Vermoim congratula-se com chegada do Teatro às escolas

A Junta de Freguesia de Vermoim congratula-se com o arranque, nas escolas da Estalagem e Agra Maior, do projecto que leva o teatro ás actividades denriquecimento curricular.

A actividade pela qual "a Junta se debateu", adianta em nota de imprensa, é desenvolvida em parceria com o Agrupamento de Escolas Padre Benjamim Salgado. "Os benefícios do Teatro nas crianças são sobejamente conhecidos por todos e a sua adesão comprova isso mesmo", alega a autarquia local, que deseja "que tudo corra pelo melhor e que se divirtam".

A Junta aproveita para agradecer ao Agrupamento de Escolas Padre Benjamim Salgado, na pessoa do seu diretor, professor José Moreira e às coordenadoras das escolas da Estalagem e da Agra Maior.

PASEC desafiou jovens a reflectir sobre os seus desafios do futuro

A PASEC está a encerrar um dos projetos mais inovadores no âmbito da Democracia Participativa em Portugal. Denominado "Youth Goals Simbology Academy", o projecto envolveu mais de 150 jovens com menos oportunidades em torno da discussão dos onze Objetivos da Juventude (Youth Goals) determinados pela União Europeia na sua Estratégia Europeia para a Juventude 19.27.

Apoiado pelo Programa Erasmus +, este é um dos primeiros projetos de participação na vida democrática desenvolvidos em Portugal através do novo Erasmus + 21/27. Nos últimos meses tiveram lugar quatro encontros de trabalho colaborativo regionais que permitiram aos jovens de cada zona de Portugal dar a sua visão e acerca da concretização dos Youth Goals nos seus territórios. Falta a realização do seminário final.

O "Youth Goals Simbology Academy" pretendeu, através do método de Simbologia Grupal, estabelecer uma Rede Nacional de Líderes Juvenis de Comunidades de Risco e suas organizações que potencializassem a adaptação e introdução dos Youth Goals nas políticas locais e regionais de juventude nos seus territórios.

Segundo a presidente da PASEC, Sara Gomes, "à medida que entramos na terceira década do século XXI, a União Europeia apresentou onze grandes objetivos para orientar o trabalho de juventude para quadro de 2019 a 2027", sendo que estes obkectivos "refletem a visão da juventude europeia e um "target" para aqueles que desejam ter uma participação ativa na promoção da nova geração de políticas de juventude". Neste sentido, frisa, "não podíamos ficar de parte enquanto organização de juventude".

Este projeto pretendeu ser o primeiro projeto à escala nacional que ambicionava formar jovens líderes provenientes de contextos em risco de exclusão acerca dos Youth Goals, enquanto contribuía com propostas concretas para a adaptação destes objetivos ao nível das políticas locais de juventude.

Segundo o diagnóstico realizado pela PASEC e parceiros, a necessidade deste projeto surge da falta de conhecimento do poder local, das associações e grupos juvenis locais sobre as novas diretrizes para a estratégia europeia para juventude, ao mesmo tempo que é reconhecido por todos os agentes responsáveis pelas políticas locais e regionais da juventude que existe a necessidade de envolver mais jovens, mais organizações naquele que é o objetivo de aumentar a participação dos jovens na União Europeia.

Deste projeto nascerá um documento programático com propostas concretas, com base nas opiniões e reflexões dos jovens com poucas oportunidades, dos trabalhadores de juventude e líderes associativos, na forma de uma Carta Magna para os Youth Goals e as Políticas Locais de Juventude.

Campanha do Pirilampo Mágico está em marcha

Já está em marcha mais uma campanha do Pirilampo Mágico, novamente com o signo da ACIP. Com o boneco virão os habituais materiais que muitos colecionam desde sempre, como a caneca, a chávena, o saco e o pin.

"Camilo: Leitores, Amores e Humores" é o mote para o novo motivo de visitação

Casa de Camilo celebra centenário com nova sala de exposição

Passados cem anos da abertura ao público (a data formal é 1922), a Casa-Museu de Camilo, uma das mais antigas e dinâmicas casas de escritores do país, apresenta hoje renovados motivos de visita. Em causa está uma nova sala de exposição "Camilo: Leitores, Amores e Humores".

Depois de ver concluídas as obras de renovação e restauro do conjunto camiliano de S. Miguel de Seide e de ter sido objeto de intervenção museológica tendo em vista a qualificação e valorização da sua exposição permanente, a casa onde Camilo Castelo Branco viveu e escreveu grande parte da sua obra conta então com uma nova mostra, produzida pela Casa de Camilo e com projeto museográfico da autoria de Francisco Providência. Divide-se em três eixos, sendo um deles dedicado ao projeto "Camillo – Rotas do Escritor", uma rota literária em torno do património vivencial, literário e arquitetónico camiliano.

A abertura da exposição ao público aconteceu no passado sábado, no segundo dia dos Encontros Camilianos, e marcou a apresentação da casa de Seide São Miguel como o espaço sede deste projeto turístico-cultural que, para além de Famalicão, conta ainda com o envolvimento de outras instituições e cidades do norte do país com forte ligação histórica ao romancista, como Braga, Porto e Ribeira de Pena.

O presidente da Câmara Municipal de Vila Nova de Famalicão, que se associou ao momento simbólico, alega que "a dimensão camiliana sai mais enriquecida e valorizada" com este novo motivo de visita. De resto, assume que, "ese é o objetivo principal de todas as ações e projetos que implementamos sobre a vida e obra de Camilo, como é o caso do projeto "Camillo – Rotas do Escritor" que hoje enaltecemos com a apresentação deste espaço que vale muito a pena conhecer".

Já o director da Casa-Museu, José Manuel Oliveira, sublinha que "seja através da rota, de exposições, dos encontros camilianos, dos roteiros, seja do que for, a nossa missão é continuar a apresentar motivos renovados para que as pessoas nos continuem a visitar".

A presente edição dos Encontro Camilianos foi já a sexta. O evento tem como objectivos promover o debate e a reflexão interdisciplinar em torno das temáticas camilianas, contribuindo para a melhor promoção e divulgação da vida e obra de Camilo Castelo Branco.

Mostra estará patente até dia 23 de abril de 2023

Museu Bernardino Machado evoca memória do ex-Presidente da República com exposição

"Abraço vivamente a sua ideia." A resposta de Bernardino Machado a José Leite de Vasconcelos a propósito da criação do Museu Etnográfico Português, atual Museu Nacional de Arqueologia, é o mote para uma exposição temporária que foi inaugurada na passada sexta-feira, no Museu Bernardino Machado, e que resulta de uma parceria entre o Município de Vila Nova de Famalicão, o Museu Nacional de Arqueologia e a Imprensa Nacional – Casa da Moeda.

Com o Alto Patrocínio do Presidente da República, a mostra foi planificada para ter a sua primeira aparição pública no Mosteiro dos Jerónimos, local onde se encontra instalado o Museu Nacional de Arqueologia. No entanto, a entrada em obras desta infraestrutura cultural, por via do Plano de Recuperação e Resiliência (PRR), fez com que a inauguração acontecesse em Famalicão na 'casa' que celebra e preserva a memória do antigo Presidente da República, Bernardino Machado.

Marcelo Rebelo de Sousa, actualmente no cargo, descreve que "esta exposição, que tem como base o espólio preservado no Museu Bernardino Machado, e em peças do acervo do Museu Nacional de Arqueologia, é ela um achado arqueológico, e uma noção de património, na medida em que descobre, ou antes, nos faz descobrir, um património, e uma noção de património".

Para o presidente da Câmara Municipal de Vila Nova de Famalicão, que marcou presença na inauguração, esta é "uma feliz iniciativa que orgulha o nosso município e que reflete o trabalho cultural que tem sido desenvolvido no concelho, nomeadamente ao nível do estudo, investigação e valorização das suas figuras mais preminentes, principalmente aquelas que, como Bernardino Machado, deram um contributo líquido para a evolução do pensamento e da cultura portuguesa".

Para além de Mário Passos, estiveram na cerimónia o Diretor-geral do Património Cultural, João Carlos dos Santos, do Diretor do Museu Nacional de Arqueologia, António Carvalho, e do coordenador científico do Museu Bernardino Machado, Norberto Cunha.

João Carlos dos Santos salientou a parceria profícua entre as entidades envolvidas neste processo, nomeadamente as unidades museológicas. "Mais do que uma exposição organizada por um museu, que solicitou e acolhe bens de outros museus, é uma exposição organizada, de raiz, em conjunto, por dois museus que foram ao encontro um do outro e estabeleceram um diálogo entre as duas coleções" referiu o diretor-geral.

Já o diretor do Museu Nacional de Arqueologia realçou que "em bom rigor, a fundação do Museu Ethnographico Portuguez é o testemunho de uma parceria iluminada e virtuosa" entre as duas personalidades históricas, comentando que as boas relações existentes entre o museu que dirige e o Museu Bernardino Machado resultaram num "diálogo feliz entre duas coleções de dois museus nacionais".

"É uma exposição que nos faz fruir de uma amizade de duas almas de eleição" disse Norberto Cunha, claramente satisfeito com o resultado da sinergia entre as unidades museológicas.

A exposição "Abraço vivamente a sua ideia. Bernardino Machado, José Leite de Vasconcelos e os Museus em Portugal" tem entrada livre e estará patente até dia 23 de abril de 2023 no Museu Bernardino Machado.

Resulta de uma candidatura ao projeto ProMuseus – Programa de Apoio Financeiro a Museus da Rede Portuguesa de Museus (Direção-Geral do Património Cultural / Ministério da Cultura), que originou um financiamento na ordem dos 30 mil euros, que corresponde a cerca de 60% do total investido, sendo que o restante valor será suportado pelo três parceiros envolvidos.

"Azáfama" cultural na Casa do Artista Amador

A Casa do Artista Amador (CAA) no Louro prossegue a sua programação com mais cincio propostas culturais.

Esta quarta-feira, pelas 21h15, na rubrica Café Filosófico, estará Leonel Rocha, presidente de Junta de freguesia de Ribeirão, ex-vereador da Cultura do município de Famalicão, com o tema: Custo da cultura; Gasto ou investimento. Já na sexta-feira, às 22h15, será a vez do Stand Up Comedy, com André Queirós e Carlos Magalhães, para uma noite de bem estar e divertimento. No sábado, pelas 17h00, haverá lugar a um concerto de hard rock com os famalicenses Scream of Soul. Domingo, pelas 15h00, a Casa do Artista Amador irá reviver o clima das matinés nas discotecas dos anos 80/90 com a abertura de pista com música de dança, "servida" pelo Dj José Santos.

Para além disso, todas as quintas-feiras na CAA é o espaço dedicado à multimédia com apresentação de documentários, curtas-metragens e vídeos de concertos. Para mais informações sobre o programa pode consultar a página da CAA, em www.casadoartistaamador.pt, ou nas redes sociais da Associação Ecos culturais do Louro.

Close-Up propõe semana dedicada à cultura

A família é o centro de um novo ciclo do Close-Up - Observatório de Cinema, que se realiza até ao próximo sábado, na Casa das Artes de Famalicão. Durante uma semana, serão inúmeras as sugestões para apreciar a Sétima Arte, sendo um dos grandes destaques da edição deste ano do Close-up os três filmes-concerto que irão acontecer ao vivo.

O Close-up termina a 22 de outubro, com a atuação de Miramar – projeto formada por Peixe e Frankie Chavez –, que terá lugar às 21h45, durante a exibição de "Memorabilia" – uma seleção de filmes de arquivo em 8mm, feita pelo realizador Jorge Quintela. A 22 de outubro destaque ainda para o filme de animação do lendário astronauta "Buzz Lightyear", pelas 15h00. Também no sábado, será exibida, pelas 18h00, a rodagem do filme "A Dama de Chandor" – obra que retrata a história de Aida, a Dama de Chandor –, que irá contar com os comentários da cineasta Catarina Mourão e do professor universitário Nélson Araújo. Refira-se, ainda, que esta sessão terá como complemento a exibição da curta-metragem "Mãe e Filha".

Entretanto, esta quarta-feira, terá lugar pelas 18h30, uma sessão com comentários da cantora Ana Deus à obra "Jane por Charlotte", de Charlotte Gainsbourg.

Já "As irmãs Macaluso", de Emma Dante, têm destaque a 20 de outubro, às 18h30, momento que contará com os comentários de Jorge Palinhos (dramaturgo). Miguel Bandeira (geógrafo e professor universitário) irá comentar a exibição do filme "Gato preto Gato branco", de Emir Kusturica, a 21 de outubro, às 21h45. Finalmente, dentro deste tema, "Gritos", de Matt Bettinelli-Olpin e Tyler Gillett, será projetado a 22 de outubro, às 00h05.

"A aventura", de Antonioni, será projetada e comentada por Margarida Leitão (realizadora), é exibida esta terça-feira, 18 de outubro, pelas 21h45. Já a obra "Passarinhos e Passarões", de Pasolini, será comentada por Dario Oliveira (professor e programador de cinema), a 21 de outubro, às 18h30. Por último, "O Eclipse", de Antonioni, será exibido a 22 de outubro, pelas 14h30, numa sessão que contará com os comentários de Cláudia Coimbra (professora universitária).

Ainda esta quarta-feira, os alunos do 3º ciclo e do ensino secundário terão a oportunidade de assistir a "Um corpo que dança", de Mário Martins – uma sessão comentada por Cristina Pereira e Vasco Macide, directores da INTRANZYT Cia.

Já na escola Secundária D. Sancho I, será apresentado, na quinta-feira, às 10h00, o filme "Desassossego", de Catarina Mourão, momento que contará com a presença do crítico e programador de cinema Ricardo Vieira Lisboa. A cineasta Catarina Mourão irá marcar presença na Escola Profissional do Instituto Nun'Alvares para contactar, de forma direta, com alunos das áreas do audiovisual e multimédia, estudantes que terão a oportunidade única de participar na masterclass dinamizada pela cineasta e que poderão assistir, ainda, ao documentário "Pelas Sombras". Por último, na Casa das Artes, "À procura de Anne Frank", de Ari Folman, será exibido a 20 de outubro, às 10h00, aos alunos do 2º e 3º ciclos.

Durante o Close-up, a Casa das Artes de Famalicão terá, ainda, em exposição, cartazes, fotografias e desenhos do cineasta italiano Federico Fellini – uma mostra que conta com o apoio do Município de Vila Nova de Famalicão. Os bilhetes estão disponíveis nos locais habituais, com valores que oscilam entre os dois e os seis euros. Mais informações disponíveis em www.closeup.pt e www.casadasartes.org.

Lions doou cama articulada e cadeirões à Cuidar Maior

O Lions Clube de Vila Nova de Famalicão entregou esta segunda-feira uma cama articulada e dois cadeirões à Cuidar Maior. Este donativo resulta da parceria de longos anos estabelecida entre o Lions Clube de Vila Nova de Famalicão e o Lions Clube de Roissy Pays de France.

"Tendo em conta a natureza do projeto da Cuidar Maior, o donativo permite dar resposta às necessidades identificadas, apoiando a comunidade em que nos integramos", alega o Lions, que se identifica com a missão do projecto social.

Refira-se que o Cuidar Maior iniciou a sua intervenção no terreno no início do ano, estando atualmente sinalizados 214 cuidadores, respondendo a 428 pessoas. O seu objetivo é o de poder atingir 272 cuidadores sinalizados até ao final de 2023.

Na Cuidar Maior os Cuidadores sinalizados são formados e capacitados para a prestação de cuidados, têm acesso a apoio psicológico e de saúde para melhorar o seu bem-estar e autoestima, sendo igualmente orientados e encaminhados para o acesso aos seus direitos. Disponibiliza ainda acompanhamento 24 horas, através da APP Cuidadores. Leva ainda a efeito Ações Psicoeducativas, Ações de Consultadoria Familiar, e de Descanso do Cuidador.

Para qualquer contacto pode utilizar os seguintes: SOS 967295459; email´s: cuidarmaior@csprequiao.pt; educadorasocial.cuidarmaior@csprequiao.pt.

PNEUCAR
PNEUS SEMI-NOVOS
A apartir de
15€
Todas as Marcas e medidas
VENHA VISITAR-NOS
Temos milhares de pneus em stock
Alinhamento, revisões, etc..
PNEUS NOVOS
Ao melhor preço
Cavalões (Antigo Stand o Americano)
TLM.: 969 508 939

PRECISA-SE
Empresa do sector alimentar de ultra congelados, em V. N. de Famalicão, recruta Op. Fabril para o 2.º e 3.º turno. Preferência por residentes no concelho de Famalicão.
TLF.: 252 331 750

ESCAPNORTE
ESCAPES E ACESSÓRIOS DO NORTE, LDA.
GRANDE CAMPANHA DE ESCAPES
DESCONTO 36%
EM TODOS OS MODELOS
CATALIZADORES FLEXÍVEIS - PONTEIRAS - INOX
VENHA REPARAR O SEU AUTOMÓVEL À ESCAPNORTE
PAGUE COM MULTIBANCO / CARTÃO DE CRÉDITO
Sede: Av. General Humberto Delgado 63 | Tel: 252 322 217
Filial 1: Trofa, Rua Central de Cedões Tel: 252 413 063

PART-TIME
DAS 16H AS 20 H
300/MÊS FIXO | M/F
ZONA: FAMALICÃO / ST. TIRSO / TROFA
TLF.: 252 044 173

ANUNCIE NO NOSSO SITE!
MAIS INFORMAÇÕES EM
WWW.OPOVOFAMALICENSE.COM
O Povo Famalicense
15.000 EXEMPLARES
POR SEMANA

DIVERSOS

ARRENDA-SE
Loja Póvoa de Varzim
52m2 (c/ wc)
Boa localização.
TLM.: 934 393 211

ALUGA-SE
Lugar de garagem na Rua Adriano Pinto Bastos. 60€
TLM.: 939 072 973

PRECISA-SE
Ajudante de cozinha c/ experiência.
TLM.: 913 840 977

MADE IN BOA VIAGEM
Recolhemos sucata.
Entregue o seu veículo para abate e receba **150€**.
Estamos em Jesufrei!
TLF.: 252 323 320

VENDE-SE
VILA NOVA DE FAMALICÃO

Sumptuosa moradia junto ao centro de Famalicão
A 1000 metros do/Parque da Cidade /Jumbo / Mosteiro de Antas/ Entrada da Via Rápida /A7 / A3. Terreno em cota alta, com 1051 m² totalmente liso e cirandado, sem obstáculos solares. Totalmente desafogado e infraestruturado Moradia Duplex - Alto Luxo. R/C - hall, salão open; cozinha, salas de estar e refeições, tratamento de roupa, dispensa, arrumos, w.c., parque auto para 6 viaturas, piscina, balneário com w.c. para apoio à piscina e espaços verdes.
ANDAR - 4 Quartos; 3 sumptuosas suites com terraço, arrumos.
apsdeptec@gmail.com

PROF. DIABY
Africano, vidente e curandeiro, ajuda a resolver problemas mais difíceis ou graves com sigilo e rapidez: amor, insucessos, depressão, negócios, justiça, impotência sexual, maus-olhados, invejas, doenças espirituais, vícios de droga e álcool. Cura certas doenças crónicas através de remédios chás africanos. Arranja e mantêm empregos, aproxima e afasta pessoas amadas, lê a sorte das previsões da vida e do futuro. Se quer prender a si uma nova vida, e pôr fim a tudo o que o preocupa, contacte o Prof. Diaby, tratará o seu problema, com eficácia e honestidade. Pagamento depois do resultado positivo. Marcação: pessoalmente, carta ou telefone. Consultas à distância.
962 942 401 | 939 712 945
Avenida Liberdade n.º 80 2.B Dto - 4710-251 BRAGA

PRECISA-SE
Ajudante de cozinha p/ restaurante na cidade.
TLM.: 966 913 372

PRECISA-SE
Senhora 2h por semana para limpeza de casa.
TLM.: 967 704 847

PRECISA-SE
Empregada doméstica.
Horário normal.
Marcar entrevista para:
TLF.: 252 331 750

AR CONDICIONADO
EMPRESA CERTIFICADA
SUPERCLIMA, LDA
HÁ MAIS DE 30 ANOS
ORÇAMENTOS
917 337 391

PRECISA-SE
Empregado/a de sala p/ restaurante na cidade.
TLM.: 966 913 372

PROCURO
Trabalho em limpezas geral, cuido de crianças, etc.
TLM.: 915 570 934

RELAX RELAX RELAX RELAX

MORENA DELICIOSA
Posições c/ um 69 de enlouquecer. Espanholada ao natural, mimos e outras coisinhas VIP. Todos os dias das 9:00 às 00:00.
TLM.: 912 184 943

NOVIDADE JUJU BELA
Posições deliciosas, boquete até ao fim, anal c/ prazer.
TLM.: 913 220 076

BONEQUINHA DE LUXO
Novidade, uma ninfeta meiga c/ belas curvas, ratinha quente e apertadinha, cheia de tesão p/ homens de bom gosto. Atendo nas calminhas de terça a sábado.
TLM.: 912 701 991

VIVIANE
Boca de Mel. Desfrute de bons momentos em ambiente envolvente e relaxante. Oral delicioso, 69, carícias. Com vídeo erótico. Não atendo privados e fixos.
TLM.: 913 441 183

SUZI VOLTOU
Loira, olhos verdes, corpo elegante, mamas minhas naturais, gruta quentinha, meiga e carinhosa.Peludinha. Segunda a sábado.
912 334 962 | 919 162 044

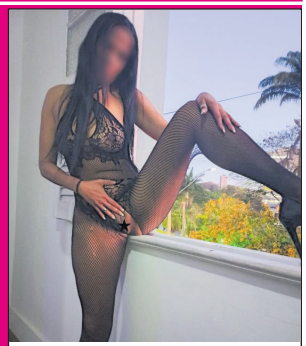

CLÁUDIA MORENA
DE VOLTA A FAMALICÃO
Safadinha, magrinha, peluda, grelinho avantajado c/ oral ao natural, bem profundo, gosto de dar e reveber um bom sexo. Magrinha s/ tabus à tua espera.
TLM.: 914 481 104

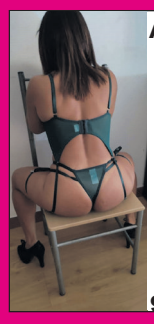

AMAZONENSE
Meiga, carinhosa, 69 delicioso, pele macia, safadinha s/ pressas.
912 897 161

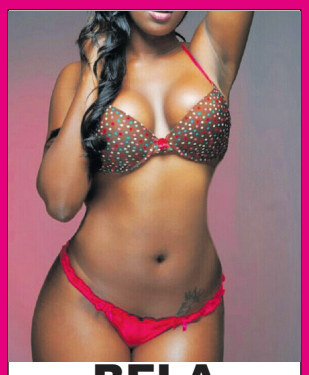

BELA MULATA
Educada, discreta, fogosa e gostosa. Sou bem meiguinha, peito XXL para espanholada, mi... e oral ao natural. Adoro por trás. Completa.Todos os dias.
TLM.: 912 053 845

A DOCE MORENA
Gatinha docinha p/ momentos inesquecíveis, corpo ardente, namoradinha, c/ peitão p/ boa espanholada, c*na de mel. S/ pressas, bem molhadinha.
TLM.: 920 061 889

ADORO
Receber e dar carinho, sexo s/ frescura, sou amante que tu procuras p/ bons momentos de prazer, gosotoso, mamas grandes, espanholadas, oral jamais visto, vais adorar, bumbum grande apertadinho, vem-te envolver comigo. Bela massagem p/ te deixar bem relaxado. Liga não te vais arrepender. Acessórios.
TLM.: 963 073 534

FAMALICÃO
Loira, sexy, magra, peito durinho, oral natural, adoro 69, mi... Todas as posições nas calmas.
TLM.: 918 081 000

JULIANA
Meiga, carinhosa e safadinha. Oral natural, 69, mi... Todas as posições. Completa.
TLM.: 911 158 272

BRASA NA CAMA
DE VOLTA A FAMALICÃO
Adoro chupar e ser chupada. Faminta por um bom sexo. Completa nas calminhas.
TLM.: 912 446 992

DOCE MULHER DE VOLTA
40tona, toda boa. Adoro dar miminhos e beijinhos. Meiguinha, simpática. O natural delicioso. Atende nas calmas.
910 962 137

PORTUGUESA
Quarentona, meiguinha e carinhosa. Atende nas calmas.
TLM.: 914 481 098

PORTUGUESA
Mamas XXL, carinhosa, meiguinha e peludinha. Das 9h às 22h.
TLM.: 910 634 363

ANUNCIE AQUI!

MULATINHA
Do prazer, 22 anos, sua namoradinha perfeita.
927 108 625

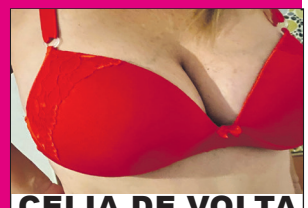

CELIA DE VOLTA
Loira, mulher, experiênte, boa na cama, com oral molhadinho, disponível todos os dias.
TLM.: 913 061 969

APARTAMENTO T2
ZMPT552524

AREIAS, SANTO TIRSO

PATRÍCIA GUIMARÃES
968 456 041

MORADIA T3
ZMPT551015

VALE DE SÃO COSME, V. N. DE FAMALICÃO

RENATO OLIVEIRA
910 080 083

APARTAMENTO T2
ZMPT551754

CENTRO DA TROFA

CRISTINA CRUZ
963 764 991

MORADIA T3
ZMPT550865

NINE, V. N. DE FAMALICÃO

ELIENE NUNES
936 997 789

APARTAMENTO T2
ZMPT551331

CENTRO DA TROFA

GABRIEL MOREIRA
913 299 977

MORADIA T5
ZMPT552863

LOUSADO, V. N. DE FAMALICÃO

MARIA RIBEIRO
910 243 911

Zomeit, Lda. - **AMI 17432**
Trav. Marechal Humberto Delgado, Ed. 38,
Loja 26 - 4760-012 V. N. Famalicão (junto à GALP)
Tel.: 252 314 211

Consulte mais imóveis em
zome.pt