POVO Famalicense

Desde 1999

ANO XXIII | N.º 1166
20 de Junho de 2023
Diretora: Sandra Ribeiro Gonçalves
SEMANÁRIO GRATUITO

JORGE OCULISTA
WWW.JORGEOCULISTA.PT

DS INTERMEDIÁRIOS DE CRÉDITO
Joane
Joaquim Jorge
Diretor Geral
* Crédito Habitação
* Renegociação de Crédito Habitação
* Crédito compra de Tereno mais Construção
* Crédito Consolidado
* Crédito Pessoal
917 800 437 joaquimpereira@dsicredito.pt

Escolarização da população muda de paradigma em 20 anos Pág. 4

Ribeirão: PSD e CDS-PP saúdam confiança "inequívoca" de eleitores em Leonel Rocha Pág. 7

85 jovens estrangeiros retirados pelo SEF de academia de futebol

Sonho de uma carreira consumido por alegado esquema de tráfico de seres humanos, que envolve ex-presidente da Assembleia Geral da Liga Portuguesa de Futebol. Pág. 3

CRAZE SHOES
Líder do Calçado
Largo Discount e Centro da Cidade
PUMA Reebok NIKE SKECHERS Beppi VIBRATIONS
ANA FILIPA INOVATION Camport Carlos Manuel DeValverde VIBRATIONS KIDS

CV SEGUROS
Confiança e Valores
Rua Santo António nº7, 1º andar - 1/2 4760-161 Vila Nova de Famalicão
+351 913 500 841 Rede Móvel Nacional
geral@cvseguros.pt
claudiavilaverde@mi-intermediariosdecredito.pt
mi intermediários crédito
Intermediário de crédito vinculado não exclusivo sob o registo no BdP 6579

RESTAURANTE & COFFE Burcu KEBAB
O Melhor Kebab em Famalicão
RUA DO OUTEIRO 2975 CALENDÁRIO 4760-317 V.N.F. | TLM.: 968 207 297 | 917 815 835

CHURRASQUEIRA do António RESTAURANTE
TAKE-AWAY
BOM SERVIÇO | BOA COMIDA | ATENDIMENTO SIMPÁTICO E RÁPIDO
COM PRATOS TIPICAMENTE PORTUGUESES EM AMBIENTE FAMILIAR
Rua da Liberdade 212, 4760-307 Calendário, Famalicão | TLF.: 252 319 129 | TLM.: 913 840 977

Ou ligue para o 910 102 220
*Custo da chamada para a rede móvel nacional
EQUIPA CRISTINA CARVALHO
RE/MAX VILANOVA
SABE QUANTO VALE A SUA CASA?
VENDACOMACRISTINA.PT

Falar Direito, por Costa Salgado

Indemnização pelo sacrifício

(CONSTRUÇÃO E FUNCIONAMENTO DE AUTO-ESTRADA)

A decisão jurisprudencial desta semana, versa sobre os pressupostos (que, no caso, não ficaram provados) para se ter direito a uma indemnização pelos incómodos e sacrifícios.

A DECISÃO

O Supremo Tribunal Administrativo (STA) decidiu que "os incómodos normais, relacionados com emissões e ruídos gerados pela proximidade de uma infra-estrutura rodoviária, não são suficientes para conferirem o direito a uma indemnização pelo sacrifício causado".

OS FACTOS

Um casal proprietário de uma moradia situada a apenas 100 metros de uma auto-estrada intentou no tribunal uma acção; pela qual exigiu uma indemnização pelos danos patrimoniais e não patrimoniais provocados pela construção e ulterior funcionamento da mesma.

Para tanto, alegaram que a proximidade da auto-estrada desvalorizara o imóvel, alterara as vistas e fizera aumentar o ruído, face à ausência de barreiras acústicas; bem como, a poluição – em resultado da circulação dos veículos – causa-lhes incómodos, arrelias e perturbações na sua vida diária, designadamente, stress e insónias.

A acção foi julgada improcedente, decisão da qual os autores recorreram para o Tribunal Central Administrativo Norte e, ulteriormente, para o STA.

A DECISÃO DO SUPREMO TRIBUNAL ADMINISTRATIVO

O STA negou provimento ao recurso; e, confirmou as duas decisões preferidas nas instâncias, conforme destacamos acima.

Diz a lei, sobre a indemnização pelo sacrifício, que o Estado e as demais pessoas colectivas de direito público indemnizam os particulares a quem, por razões de interesse público, imponham encargos ou causem danos especiais e anormais; e, dever-se-á (para o cálculo da indemnização) atender-se, designadamente, ao grau de afectação do conteúdo substancial do direito violado ou sacrificado.

O impacto visual e as emissões resultantes dessa infra-estrutura rodoviária, não podem ser considerados danos especiais e anormais. De facto, a construção de uma auto-estrada nas imediações de um prédio pode gerar incómodos, mormente resultantes do aumento do ruído e da poluição, desde que não excedam os limites legais e recomendáveis. Porém, esses incómodos são normais da vida em sociedade, não ostentam gravidade suficiente, ao ponto de merecerem a tutela do direito, sob pena de banalização do instituto da responsabilidade civil.

Com efeito, no caso, (i) a alteração das vistas do prédio, mas sem elementos que permitam afirmar que tenham sido afectadas as condições de luminosidade, salubridade ou habitabilidade do mesmo; (ii) o aumento do ruído e da poluição, mas sem que tenha sido feita prova de que passaram a exceder os limites legais ou que são de molde a afectar as condições normais de habitabilidade, face aos demais imóveis localizados em zonas onde existe tráfego rodoviário; (iii) e, incómodos, arrelias e perturbações, com aumento de stress e insónias, mas sem que existam dados médicos que comprovem a modificação das condições de saúde física e psíquica dos proprietários; isto é, que comprovem a verificação de uma situação patológica no plano clínico, não são suficientes para justificarem o pagamento de qualquer indemnização.

Uma vez que, não ficou provado que a saúde e a qualidade de vida dos autores tenham sofrido uma modificação significativa, relativamente, aos restantes cidadãos que diariamente sofrem os impactos da proximidade de infra-estruturas necessárias à vida em sociedade, como é o caso das rodoviárias, não pode ter-se como preenchido o conceito de "danos especiais e anormais", pressuposto necessário para haja direito a indemnização pelo Estado.

REFERÊNCIAS: AC. STA, PROC. N.º 0957/14.4BEAVR, DE 11/05/2023; LEI N.º 67/2007, DE 31/12, ARTIGO 16.º.

Programa municipal decorre até 15 de julho

Move-te chega com quase 200 horas de aulas de desporto gratuito

A Câmara Municipal de Vila Nova de Famalicão põe no terreno mais uma edição do "Move-te", um dos programas municipais de desporto mais acarinhados pelos famalicenses.

O programa arrancou esta segunda-feira, com mais de 60 instituições locais, entre elas juntas de freguesia, ginásios e outras entidades desportivas do concelho, e decorre até ao dia 15 de julho.

Os números da edição deste ano do Move-te são reveladores da preocupação da autarquia em promover o bem-estar físico e mental dos famalicenses.

O número de aulas lecionadas aumenta face à edição do ano anterior. Ao todo serão realizadas 176 aulas, cada uma com uma duração de 60 minutos, orientadas por 92 professores e técnicos municipais de desporto.

O programa vai passar por todas as freguesias do concelho e, no total, contam-se mais de 10 mil minutos de atividade física, distribuídos por 25 modalidades, entre elas Zumba, Afro-Latinas, Localizada, Treino Funcional, Pilates, Yoga, Ginástica Sénior, Artes Marciais, Capoeira, CrossFit, Core T e Pump.

O Parque da Devesa, o Parque do Quinteiro, em Oliveira São Mateus, o Parque da Ribeira, em Joane, e o Parque de Lazer Rio Veirão, em Ribeirão, são alguns dos espaços que vão acolher as aulas do Move-te, cujo calendário pode ser consultado semanalmente em www.famalicaodesportivo.com.

Para o último dia, 15 de julho (sábado), está agendada uma caminhada noturna, às 21h00. A prova conta com uma distância de 10 quilómetros, tem um grau de dificuldade média e está sujeita a inscrições no portal Famalicão Desportivo. A partida acontecerá nos Paços do Concelho.

Os programas municipais, abrangentes, múltiplos e ecléticos, como é o caso do "Move-te", mas também do 'Mais e Melhores Anos', 'Famalicão em Forma', 'Brincar a Torto e a Direito', 'Nutre Sport', entre outros, um orçamento anual de 8 milhões de euros para a área desportiva e um tecido associativo composto por duas centenas de associações que promovem 78 modalidades e envolvem perto de 60 mil atletas em atividade regular, foram alguns dos trunfos lançados pela autarquia para a candidatura.

O GARGANTINHA

Discreto, mas letal! É assim este buraco que se encontra na estrada que liga Famalicão a Santo Tirso, na freguesia de Antas. E acaba por ser potencialmente letal por ser discreto... Ali está, há meses e meses, carente de uma solução provisória, já que nos habituamos ao tardar das definitivas...

Propriedade e Editor: Páginas Inesperadas, Lda
NIF: 515 536 229
Conservatória do Registo Comercial de Lisboa.: n.º 92981
ERC: n.º 123427 * Inscrito na API
Impressão: Naveprinter-Indústria Gráfica do Norte SA
Morada: Estrada Nacional 14 Km 7.05 4475-045 Maia
Tiragem: 15.000 exemplares - Distribuição Gratuita
Depósito Legal: n.º 341726/12
SEDE EDITOR/ REDAÇÃO: Rua Luís Barroso n.º 146 4760-153 Vila Nova de Famalicão
CAPITAL SOCIAL - 2500€
Gerência: Filomena Lamego
Diretora: Sandra Ribeiro Gonçalves
Chefe de Redação: Ana Filipa Ribeiro
Redação: Sandra Ribeiro Gonçalves
Design Gráfico: Ana Filipa Ribeiro
Estatuto Editorial: www.opovofamalicense.com
Email: geral@opovofamalicense.com; publicidade@opovofamalicense.com; redaccao@opovofamalicense.com;
TLF.: 252 312 435 | TLM.: 912 811 606 / 918 157 706 *Todos os textos assinados são da exclusiva responsabilidade dos seus autores.
* Todos os anúncios e fotografias são propriedades do editor, não podendo ser reproduzidos sem autorização por escrito.

Operação El Dorado envolveu 52 elementos do SEF e uma magistrada do Ministério Público

SEF sinaliza 85 estrangeiros vítimas de tráfico em academia de Riba de Ave

SANDRA RIBEIRO GONÇALVES

O Serviço de Estrangeiros e Fronteiras (SEF) identificou ao todo 85 estrangeiros na academia de futebol Bsports, sobre a qual recaem suspeitas de tráfico de seres humanos. Trinta e seis destas alegadas vítimas são menores de idade, que de acordo com a Comissão de Protecção de Crianças e Jovens de Famalicão foram entregues, maioritariamente, a familiares. Apenas uma ficou a cargo do representante legal.

Para além dos menores foram sinalizados cerca de 50 jovens maiores de idade, igualmente sinalizados como vítimas de tráfico de seres humanos.

A operação do SEF, recorde-se, remonta ao início da passada semana, altura em que foram efectuadas buscas às instalações da academia, a operar em Riba de Ave, e foram imediatamente resgatadas as vítimas menores de idade. Ao que O Povo Famalicense conseguiu apurar, os jovens jogadores maiores não terão querido abandonar a academia. Terão sido, entretanto, encaminhados para estruturas de acolhimento para vítimas deste tipo de crime.

Nega agressões, reclusão e falta de alimentação

Os jovens seriam aliciados com promessas de formação e a expectativa de uma carreira de sucesso no futebol, com integração em grandes clubes nacionais e europeus. Contudo, uma vez à guarda da academia a liberdade estaria condicionada ao ponto de não terem acesso aos seus passaportes. Há relatos de que seriam fechados nos quartos e que até a alimentação era escassa. No entanto, pessoa ligada ao funcionamento da academia com a qual O Povo Famalicense chegou à fala, e que requereu anonimato, nega peremptoriamente tais acusações. Diz que a alimentação era de qualidade e em quantidade, e que os jovens tinham liberdade de movimentações, ainda que reconheça que a guarda destes à responsabilidade da academia implicava a existência de regras de funcionamento e disciplina. Nega ainda eventuais agressões, como foi avançado por alguns órgãos de comunicação social, realçando que a única de que tem conhecimento resulta de uma escaramuça entre os próprios jovens.

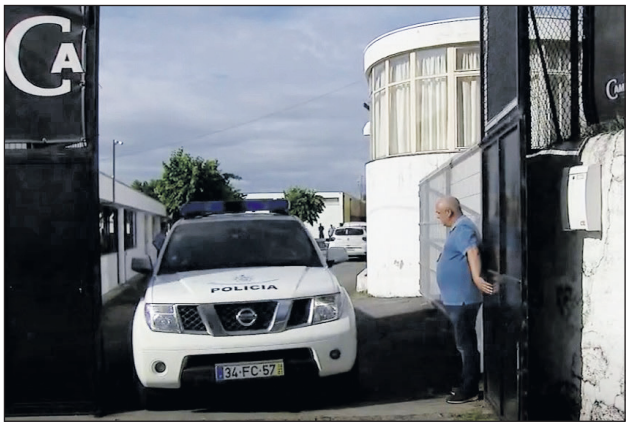

A academia de Mário Costa que, entretanto, renunciou ao mandato de presidente da mesa da Assembleia Geral da Liga de Clubes e nega totalmente as suspeitas que sobre ele recaem, apresenta-se como "um projeto desportivo, educativo, revolucionário em Portugal", orientado para a formação desde tenra idade.

A designada Operação El Dourado cumpriu cinco mandados de busca, e culminou com a constituição de dois arguidos, entre os quais Mário Costa e o pai. Foram ainda constituídas arguidas cinco sociedades comerciais. Também Manuel Cardoso, director geral da academia, deverá ser constituído arguido assim que entrar em território nacional.

De acordo com o SEF, "no decurso das buscas foram apreendidos documentos, nomeadamente passaportes e cartões de residência que não estavam na posse dos seus titulares", o que realça as suspeitas de que os jovens à guarda da academia não estariam na posse dos seus documentos pessoais. A operação envolveu 52 elementos do SEF e uma magistrada do Ministério Público.

No passado sábado, o Conselho de Disciplina da Federação Portuguesa de Futebol emitiu um comunicado dando conta da "instauração de processos em ambas as secções do órgão (profissional e não profissional), de modo a esclarecer a existência de condutas de clubes e de agentes desportivos com possível relevância disciplinar, quer no âmbito das competições profissionais de futebol, quer no âmbito das competições não profissionais de futebol".

VIVENDAS T4 - NOVAS!

RUIVÃES, VILA NOVA DE FAMALICÃO
260M2 Área bruta 04 03
A 5KM do acesso à A7/A3! Arquitetura moderna.
Cozinha equipada, recup. calor, possib.piscina, garagem fechada
340.000,00€

VIVENDAS T3 - NOVAS!

REBORDÕES, SANTO TIRSO
210M2 Área coberta 03 03
Jardim comum com parque infantil e campo de ténis!
AC, s alamandra ou lareira, painel solar, logradouro, garagem
270.250,00€

VIVENDA GEMINADA T3 - NOVA!

ESMEREIZ, VILA NOVA DE FAMALICÃO
322M2 Área bruta 03 03
A 5 minutos do centro e a 3 minutos da variante nascente!
Cozinha equipada, aspiração central, pré AC, rega automática
315.000,00€

APARTAMENTO T2/T3 NOVOS!

BRUFE, VILA NOVA DE FAMALICÃO
94,15M² / 122,7M² Área coberta
A 1 minuto do centro, amplo oferta de serviços nas proximidades!
Cozinha equipada,suite, wc c/loiça suspenso, varanda, aparcamento
200.000,00€

APARTAMENTO T3 - COMO NOVO!

CALENDÁRIO, VILA NOVA DE FAMALICÃO
158M2 Área coberta 03 03
Ótima localização, empreendimento recente junto ao centro!
Cozinha equip.,lareira a bioetanol, AC, 3 varandas, garagem fechada
285.000,00€

APARTAMENTO T3

BENTE, VILA NOVA DE FAMALICÃO
122M2 Área coberta 03 02
Cozinha equipada, sala c/ lareira, varanda, lavandaria, arrumos roupeiro embutido, garagem fechada
145.000,00€

Dinâmica & Visual - Mediação Imobiliária, LDA. | AMI 7463 | APEMIP-N.5606

(chamada rede fixa) 252 372 900 | (chamada rede móvel) 931 698 900

dinamica-imobiliaria.com

dinamica

Documento publicado pela CCDRN aponta evolução comparando Census 2001 e 2021

Escolarização da população em ascensão, contraria queda acentuada dos residentes dos 0 aos 9 anos de idade

SANDRA RIBEIRO GONÇALVES

Os indicadores de escolarização na região norte, publicados na passada semana pela Comissão de Coordenação do Desenvolvimento Regional Norte (CCDRN) revelam uma variação negativa acentuada da população concelhia entre os zero e os nove anos de idade nos últimos 20 anos. O documento, que compara os dados dos Census de 2001 e 2021, revela uma diminuição de 19,6 por cento da população residente dessa faixa etária, uma percentagem que fica abaixo da registada a Norte, de 21 por cento, mas acima da registada no total do país, da ordem dos 16,6 por cento.

No entanto, este excerto da análise é o único negativo, porque em todas as restantes variáveis da escolarização da população, Vila Nova de Famalicão regista, tal como a região e o país, uma evolução favorável nas últimas duas décadas, expressão de um país que encara a escolarização da população como um imperativo. Persiste, ainda assim, uma percentagem de 2,3 por cento de analfabetismo, uma realidade que no concelho tem uma expressão menor que a do país (3,1 por cento) e do norte (3 por cento).

O indicador onde a variação favorável da escolarização salta mais à vista, é o que considera a população dos 15 aos 17 anos de idade. Aqui, de acordo com o relatório da CCDRN, há uma evolução positiva da ordem dos 98,8 por cento. A percentagem alinha com a do país e da região (98,4 e 98,1 por cento, respectivamente).

Escolarização elevada entre os 15 e 17 anos de idade

Expressiva é ainda a variação positiva da conclusão do 9.º ano de escolaridade na população residente com idade compreendida entre os 20 e os 24 anos. No concelho ela cresce 97,8 por cento nos últimos 20 anos (2001-2021), ao passo que cresce 97,3 por cento no jorte e 96,2 por cento no país. A mesma tendência se verifica, e com dimensão idêntica, na variável da população com o 9.º ano de escolaridade dos 25 aos 29 anos, onde o crescimento é de 96,4 por cento em Famalicão, 95,6 por cento na região e 94,5 por cento no país.

No total, nos últimos 20 anos, a conclusão do 3.º ciclo do ensino básico na população dos 18 aos 24 anos de idade varia de forma positiva em 8,5 por cento no concelho, 10,2 por cento na região e 11 por cento no país.

A taxa de escolarização dos 18 aos 23 anos evolui favoravelmente em 55,7 por cento no concelho, e 55,6 e 57,5 por cento no norte e no país, respectivamente.

Secundário com evolução positiva de 88,2%

No que toca ao ensino secundário, a evolução favorável é de 88,2 por cento na população residente dos 20 aos 24 anos de idade. O norte revela um resultado de 86,1 por cento, e o país um resultado da ordem dos 83,1 por cento. No intervalo etário dos 25 aos 29 a variação positiva desce para os 82,1 por cento no concelho, para os 80,8 por cento na região e para os 79,8 por cento nacional.

A análise, no que toca à conclusão do ensino superior, revela uma realidade totalmente distinta e uma evolução em muito menor escala. A variação da população licenciada dos 25 aos 29 anos de idade é de apenas 36,1 por cento no concelho, número que fica aquém do registado na região e no país (38,7 e 38,6 por cento, respectivamente). No intervalo etário dos 30 anos 34 anos de idade a conclusão do ensino superior baixa para os 33,2 por cento no concelho, e para os 35,9 e 36,9 por cento a norte e no país. A média dos 25 aos 34 anos de idade, para a análise da escolarização da população com nível superior, fixa-se nos 34,7 por cento em Famalicão, nos 37,3 por cento no norte, e nos 37,8 por cento em Portugal.

A conclusão do ensino básico na população com 25 e mais anos varia positivamente em 52 por cento no concelho, em 52,7 por cento na região e em 58 por cento no país. Já a conclusão do secundário baixa para os 35,7, 37,6 e 42,3 por cento no concelho, na região e no país, respectivamente. A conclusão do ensino superior na população com 25 e mais anos varia de forma positiva, mas menos expressivamente, ainda: 15,6 por cento em Famalicão, 18,4 no norte e 20,8 por cento em Portugal.

O grau de doutoramento na população com 25 e mais anos é de mais três por cento no concelho, e de mais 5,9 e 6,7 por cento na região e no país, respectivamente.

Respostas sociais para 1.ª infância cresceram 60,7%

A comparação da realidade, no que toca ao pré-escolar, evidencia uma evolução positiva das respostas e dos indicadores de frequência. As respostas sociais para a primeira infância crescem 60,7 por cento em Famalicão (o estudo não revela dados quanto à região e ao país).

A taxa de pré-escolarização dos 4 aos 5 anos de idade evolui positivamente 81,7 por cento no concelho, 86,8 por cento na região e 85,4 opor cento no território nacional. Esta média resulta de uma evolução favorável na pré-escolarização aos quatro anos de idade (77,9 por cento no concelho, 83,5 por cento no norte e 81,4 por cento no país), e também aos cinco anos (85,5 por cento no concelho, 90 por cento na região e 89,4 por cento no país).

Lar Sonho

Consulte os nossos imóveis de sonho em:
www.lardesonho.pt

TELHADO, FAMALICÃO

MORADIA M4 190.000€
Individual com 1200m2, composta por 2 pisos, 2 salas amplas, 3 Wc's, garagem. 24488

S. MAMEDE CORONADO, TROFA

MORADIA M3 339.900€
Como nova, terraço de 50m2, jardim, lavandaria, varandas, garagem para 4 carros. 24483

CALENDÁRIO, FAMALICÃO

TERRENO 78.000€
De construção, com 675m2 e 15,5m de frente, ideal para moradia individual. 24487

BRAGA

APARTAMENTO T3 215.000€
Remodelado no centro de Braga, sala open space, lavandaria, 2 elevadores, L.G. p/ 2 carros. 24482

PÓVOA DE VARZIM

APARTAMENTO T1 160.000€
Novo, cozinha equipada, ar condicionado, 2 frentes, varanda, terraço, L.G., elevador. 24474

FRADELOS, FAMALICÃO

MORADIA M3 272.000€
Nova, individual e térrea, painel solar, ar condicionado, painel fotovoltaico, G.F. 24166

FRADELOS, FAMALICÃO

MORADIA M3 260.000€
De gaveto, nova, ar condicionado, estores elétricos, 3 wc´s, varandas, lavandaria, G.F. 24223

RIBEIRÃO, FAMALICÃO

APARTAMENTO T2 207.000€
Novo, suite, isolamento térmico acústico de topo, ar condicionado, painel solar, G.F. 23924

Mais que uma casa para morar, encontre o seu LardeSonho para viver!

CONTACTE-NOS! 252 312 700 | famalicao@lardesonho.pt lardesonhoportugal lardesonhoportugal
CHAMADA PARA A REDE FIXA NACIONAL

AMI 9118 Sonhar Mediação Imobiliária Lda.

Evento foi promovido pela CESPU

Enfermeira do CHMA vence 1.º prémio em I Congresso Internacional de Gestão em Saúde

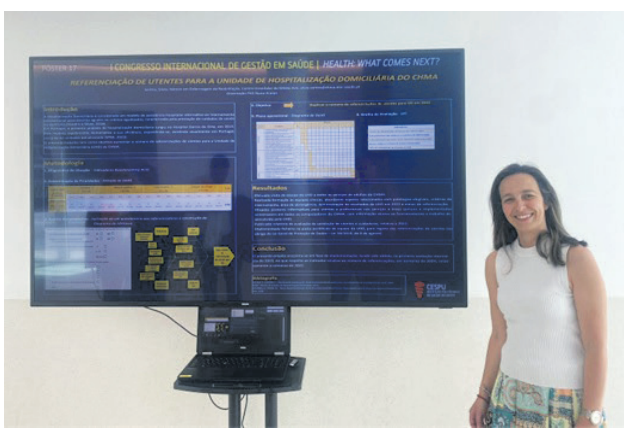

Sílvia Santos, enfermeira especialista do Centro Hospitalar do Médio Ave (CHMA), ganhou o primeiro prémio da categoria Pósteres no I Congresso Internacional de Gestão em Saúde, promovido pela CESPU a 27 e 27 de maio.

A profissional de saúde, que desenvolve a sua atividade na Unidade de Hospitalização Domiciliária (UHD) daquele centro hospitalar, apresentou um póster que retratou um estudo académico, efetuado no sentido de identificar os motivos limitativos da referenciação de doentes para a valência na qual exerce funções no centro hospitalar que integra as unidades de Famalicão e Santo Tirso. Neste estudo foi possível evidenciar o crescente aumento de referenciações (cerca de 300 por cento) obtidas nos primeiros meses de 2023, relativamente ao período homólogo de 2022.

O evento, contou com a presença de distintos preletores nacionais e internacionais, que partilharam experiências e conhecimentos extremamente importantes para o contexto atual do nosso SNS.

Inserido neste evento, foram apresentados vários pósteres e comunicações livres de alguns profissionais do CHMA.

Viaturas começaram a operar esta segunda-feira

Perímetro urbano com 4 novos autocarros

Há quatro novos autocarros a circular no perímetro urbano, a partir desta segunda-feira. A medida resulta do contrato de prestação de serviços celebrado entre a Câmara Municipal de Vila Nova de Famalicão e a Transdev, a empresa operadora dos serviços de transporte colectivo rodoviário no concelho, de acordo com adjudicação.

O presidente da autarquia, Mário Passos, que juntamente com a vereadora dos Transportes e Mobilidade, Sofia Fernandes, assinalou a estreia dos novos equipamentos, esta segunda-feira, considera que "com esta ação de modernização da frota, damos mais um passo na melhoria do serviço público de transporte rodoviário de passageiros em Famalicão".

Atletas do Liberdade FC destacam-se nos Nacionais de Juvenis

As atletas do Liberdade Futebol Clube Inês Sousa, Juvenil, e Maria Rodrigues, Iniciada, conquistaram um 10.º, um 12.º e ainda um 13.º lugares, respectivamente, no Campeonato Nacional de Juvenis, no Pista de Atletismo Alberto Chaíça, em Sobreda, Almada, no passado fim de semana. "Mais um grande resultado das atletas da coletividade de Calendário que fizeram assim dignificar o atletismo famalicense e o concelho", conclui o clube.

Designados produtos híbridos resultam de trabalho de investigação e desenvolvimento

Campicarn inova com gama de produtos que conjuga carne e legumes

A Campicarn vai a jogo em matéria de inovação e acaba de lançar uma inovadora gama de produtos híbridos que conjugam a carne com os legumes e vegetais.

O grupo empresarial, que nasceu e está sediado em Vila Nova de Famalicão desde 1987 e é hoje líder da indústria da carne de bovino em Portugal, vê na inovação a chave para o crescimento.

Exemplo disso mesmo é o recente lançamento desta nova geração de produtos da Deliciosa, a marca própria do grupo, que combina as proteínas vegetais com a proteína animal e que o presidente da autarquia famalicense, Mário Passos, teve na passada semana a oportunidade de conhecer no âmbito de mais um Roteiro Created IN.

De acordo com Helena Martins, administradora do grupo, esta é "uma nova gama concebida para responder às necessidades de consumidores preocupados com as questões da alimentação saudável e equilibrada, mas também da segurança alimentar e da sustentabilidade ambiental". Para além disso, o processo de produção aposta em formatos industriais mais eficientes e embalagens ambientalmente sustentáveis.

Com cerca de cinco explorações ativas e todas certificadas em bem-estar animal, a Campicarn processa atualmente cerca de 800 toneladas de carne de bovino por semana. Com um volume de negócios de 139 milhões de euros registados em 2022, o grupo espera atingir a marca dos 170 milhões já este ano, valor que quer fazer crescer para os 250 milhões em 2025/2026, impulsionada pela abertura da nova unidade em Torres Novas, que será inaugurada em setembro e que trará mais 150 a 200 trabalhadores para o grupo que já emprega cerca de 400 pessoas.

Presente em todas as grandes cadeias de distribuição em Portugal, o grupo pisca também o olho ao mercado internacional, que atualmente representa 10% do volume de negócios da empresa que se encontra em países como Espanha, Países Baixos e Reino Unido.

"Todos os anos temos algo diferente para fazer, projetos novos para concretizar com investimentos adequados e razoáveis", referiu o CEO da empresa, Manuel Martins, que não escondeu a pretensão e o desejo de ser também "o maior produtor nacional de carne de bovino dentro de dois, três anos".

O edil famalicense apontou a Campicarn como um dos maiores rostos do setor nacional das carnes e do agroalimentar "que tem em Vila Nova de Famalicão uma grande expressividade", com a presença de fortes grupos empresariais e do TecMeat – Centro de Competências do Agroalimentar para o setor das Carnes, instalado pelo município em Vale São Cosme para a investigação e desenvolvimento de produto, tecnologia e inovação nos processos.

"Saio daqui muito impressionado e muito satisfeito por ver que o grupo Campicarn continua a crescer a partir de Famalicão, com inovação e atento aos grandes desafios que o mundo enfrenta", concluiu Mário Passos.

PERPETUS™
mediação imobiliária
WWW.PERPETUS.PT
Av. Narciso Ferreira, C. Comercial Loja 6 | 4760-105 V.N.F.
(junto à Loja do Cidadão) TLM.: 918 138 177 | TLF.: 252 023 859
geral@perpetus.pt

Esta quarta-feira no auditório da Junta de Famalicão e Calendário

Casa da Memória Viva capacita cuidadores de pessoas com demência

A Casa da Memória Viva promove, esta quarta-feira, dia 21, uma sessão informativa sobre o programa iSupport-Portugal, que visa a capacitação de quem cuida de pessoas com demência numa perspetiva holística, o que inclui o autocuidado. O evento realiza-se às 17 horas no auditório da União de Freguesias de Famalicão e Calendário, que se situa no número 1095 da avenida de França.

O evento conta com a intervenção de Soraia Teles, investigadora do Departamento de Ciências do Comportamento do Instituto de Ciências Biomédicas Abel Salazar da Universidade do Porto, que esteve na adaptação à nossa realidade dos conteúdos formativos daquele programa da OMS e na construção da versão portuguesa da plataforma digital que constitui a grande mais-valia do referido programa.

A sessão conta ainda com a presença da vereadora da Câmara Municipal, Sofia Fernandes, responsável pelos pelouros da Igualdade, Família, Saúde, Interculturalidade e Integração, Segurança na estrada e Transporte e Mobilidade.

Vermoim celebra Dia da Freguesia

A Junta de Freguesia de Vermoim assinala, de 30 de junho, a 2 de julho, o Dia da Freguesia, uma iniciativa que inclui uma Mostra Comunitária compreendendo iniciativas diversas ao longo de três dias (programa anexo).

"Música, Teatro, Dança e muita animação, numa viagem aos nossos antepassados!", promete a autarquia Icoal, que remete para o tema "Vermoim Medieval", transversal às comemorações, e promete "muitas surpresas", porque "Vermoim merece".

PSD e CDS-PP congratulam-se com confiança "inequívoca" no projecto de Leonel Rocha

"A confiança dos ribeirenses no seu projeto é agora inequívoca face a uma vitória notável de Leonel Rocha. A existir mais do que um vencedor, esses vencedores seriam os partidos da Coligação, a equipa que constituiu esta candidatura e, principalmente, o povo de Ribeirão". É desta forma que, uma semana depois, os partidos da coligação Mais Ação Mias Famalicão (PSD-CDS/PP) reagem à maioria absoluta do seu cabeça de lista. De recordar que as eleições intercalares do passado dia 11 decorrem da renúncia ao mandato por parte do executivo, depois do chumbo imposto ao orçamento em Assembleia de Freguesia, onde o movimento independente Juntos por Ribeirão e o PS alcançavam a maioria.

Os dois partidos manifestam o seu "enorme contentamento pela expressiva vitória eleitoral que elegeu o seu candidato, Leonel Rocha, para o cargo de presidente da Junta de Freguesia, com 53 por cento da votação

(2.217 votos e sete mandatos)", sem ignorar a abstenção, considerando que "prejudicou todas as candidaturas".

"Inteiramente segura" de que Leonel Rocha é o "justo vencedor e que provou merecer o apoio dos ribeirenses", PSD e CDS-PP acreditam que "saberá cumprir um destino comum com os ribeirenses, saberá cumprir os compromissos assumidos e saberá conduzir Ribeirão ao futuro que toda a população merece".

Para os partidos, os resultados das intercalares são, por um lado, "reveladores do reconhecimento dos eleitores locais pelo projeto que PSD e CDS-PP vêm desenvolvendo no concelho e, em particular, nesta freguesia", mas também "sinalizam também a vontade de continuidade do trabalho colaborativo e de proximidade entre a Junta de Freguesia e a Câmara Municipal, sendo esta cumplicidade institucional benéfica para toda a população". Para além disso, "refletem que os ribeirenses perceberam, de forma afirmativa, a importância da estabilidade política para o Executivo da Junta conseguir concretizar o programa eleitoral 2025 que havia proposto em 2021".

A coligação saúda a direção de campanha da candidatura protagonizada por Leonel Rocha, as figuras políticas que participaram na iniciativa "Leonel aos sábados com..." e todos

aqueles que marcaram presença em Ribeirão na noite da vitória eleitoral; e saúda, igualmente, "os restantes eleitos pelas outras forças políticas, convicta de que todos saberão salvaguardar e defender os interesses locais e concelhios, protagonizando profícuos mandatos".

Conclui afirmando que "saberá ler nestes resultados a aprovação do trabalho desenvolvido pelos partidos que a suportam e os seus protagonistas, com confiança e responsabilidade para o futuro".

Famalicense é Campeão Nacional de Sabre

O famalicense Gustavo Bonifácio é o novo Campeão Nacional de Sabre Masculino Seniores. O título foi obtido no passado fim de semana, no pavilhão Multiusos do Fundão, por altura da realização do Campeonato Nacional de Seniores 2023 às três armas, organizado pela Federação Portuguesa de Esgrima.

Até alcançar o título, o atleta da Associação dos Antigos Alunos do Colégio Militar (AAACM) eliminou nos quartos de final João Farinha (EsgrimAlgarve) por 15/8, nas meias finais, Fernando Araújo (BESSA) por 15/7 e, já no assalto da final, Frederico Mendonça (BESSA), por 15/8. A acompanhar Fernando Araújo na 3terceiraposição, ficou Eduardo Duarte (CST), após ter sido eliminado por Frederico Mendonça, por 15/13.

A actuar na equipa da AAACM, onde constam ainda Luís Cóias, João Subtil e Hélder Alves sagrou-se igualmente campeão nacional de Sabre Masculino Seniores, por Equipas. Até alcançar o título, a formação da AAACM eliminou, nas meias finais, a equipa do BESSA FC-2 por 45/33 e, já no assalto da final, a equipa do BESSA FC-1, por 45/35. A medalha de bronze foi arrebatada pela equipa do BESSA FC-2.

Dia a Dia - Mário Martins

Passeios, árvores e bloqueios ...

As raízes destas grandes árvores levantam os pavimentos dos passeios e rebentam com tudo à sua volta, nada as conseguindo fazer parar. Elas precisam é que os humanos as adaptem à sua força e ao seu crescimento, dando-lhes o espaço suficiente para se poderem desenvolver e engrossar, sustentando as árvores que se erguem com orgulho e majestade. Já não e a primeira vez que trago este assunto para estas páginas e, em anos transatos, recordo-me de ver operários da Câmara Municipal a trabalhar em redor das árvores, dando às suas raízes o espaço de que necessitam para crescerem livremente sem prejudicarem a mobilidade das pessoas. Pode parecer um trabalho menor, mas é um trabalho de grande valor ecológico e humano. E muito fácil de fazer...

1. As árvores crescem e as raízes engordam...

Um amigo meu, leitor fiel das minhas crónicas semanais, numa conversa breve de rua, disse-me que tinha que chamar a atenção da Câmara para os transtornos e dissabores que as raízes de algumas árvores causam nos passeios da Cidade, representando muitos perigos e obstáculos, sobretudo para as pessoas de mobilidade reduzida e para os pais e avós que transportam crianças em carrinhos de bebé.

Penso que já todos reparamos nestas situações: as raízes das grandes árvores que felizmente povoam a Cidade de Famalicão, dando-lhe um semblante jovial e prazenteiro, vão-se expandindo no sub-solo e não há nada que as possa fazer parar. É a força da Natureza contra as forças e os trabalhos dos humanos, uma luta em que a Natureza vence sempre.

As raízes destas grandes árvores levantam os pavimentos dos passeios e rebentam com tudo à sua volta, nada as conseguindo fazer parar. Elas precisam é que os humanos as adaptem à sua força e ao seu crescimento, dando-lhes o espaço suficiente para se poderem desenvolver e engrossar, sustentando as árvores que se erguem com orgulho e majestade.

Já não e a primeira vez que trago este assunto para estas páginas e, em anos transatos, recordo-me de ver operários da Câmara Municipal a trabalhar em redor das árvores, dando às suas raízes o espaço de que necessitam para crescerem livremente, sem prejudicarem a mobilidade das pessoas. Pode parecer um trabalho menor, mas é um trabalho de grande valor ecológico e humano.

E muito fácil de fazer…

2. Calendário bloqueado...

Pode parecer obsessão minha, mas não é! Num breve inquérito, verifiquei que aquilo que vou escrever a seguir tem toda a razão de ser.

No dia 11 de junho, realizou-se o "Grande Prémio de Atletismo Bernardino Machado", integrado nas "Festas Antoninas" de Vila Nova de Famalicão. Tinha duas componentes este "Grande Prémio": a secção de competição e a secção de caminhada aberta a todos.

É sempre bom ver muita gente na rua, (crianças, jovens e mais idosos) a correr e a praticar desporto, numa "festa" cheia de alegria e de convívio alargado.

O que já não é aceitável é o bloqueio que se faz a algumas freguesias, neste caso à Freguesia de Calendário, por via das limitações à circulação de qualquer veículo, mesmo as bicicletas, como iremos ver de seguida!

Prevendo esta situação, levantei-me cedo para ir tomar um café ao Café Santa Amaro, em Arnoso Santa Eulália, como faço todos os dias. De manhazinha, tudo correu bem! Fui pelo lado da Estação, passando por Brufe, e cheguei ao meu destino sem percalços.

O regresso a casa foi tumultuoso e eu, por mais alternativas que procurasse (e procurei-as todas), não fosse eu um cidadão que conhece bem a cidade, não conseguia chegar a casa. Moro no lugar de Rorigo, ali ao lado da Rua Alberto Sampaio…

Dois agentes, penso que da PSP, mandaram-me parar junto da "Rotunda dos Pinheirinhos", ali ao lado da Farmácia de Calendário. Disse-lhes que morava mesmo ali em cima, a cem metros, mas a resposta foi que estacionasse e seguisse a pé. E se eu e a minha mulher estivéssemos com mobilidade reduzida? "Ordens são ordens!", disseram os agentes. Ainda por cima, o "grosso" da corrida já tinha acontecido e os "caminhantes" estavam a descer pela outra faixa da rua, deixando a faixa que eu pretendia seguir totalmente livre! Mas os "agentes da autoridade" não me deixaram seguir, embora eu não fosse perturbar fosse o que fosse…

3.Às voltas...

Dei uma série de novas voltas pela cidade e consegui chegar ao Lugar da Castela. Para chegar a casa, só tinha uma alternativa: atravessar a "Travessa de Rorigo", uma rua pequenina com 15 – 20 metros de extensão, mas com sentido proibido do lado em que me encontrava (Largo da Castela). Arrisquei, depois de ter tomado todas as precauções, coisa que nunca costumo fazer. mas logo um pressuroso agente que estava no cruzamento abaixo, na Rua Alberto Sampaio, começou a escrever e a ameaçar: "Vai receber a multa em casa e não é barata!" Assim, sem mais nem quê! Devia estar contrariado no seu trabalho… Mas estava a "ganhar o dele!"

Um jovem ciclista que seguia no sentido descendente da Rua Alberto Sampaio, teve também que interromper as suas pedaladas porque o agente também invocou o "ordens são ordens" e as ordens implicavam que nenhum veículo podia circular, mesmo uma bicicleta. Ainda por cima, estávamos perante uma situação igual à anteriormente descrita, em que apenas os "caminhantes" circulavam devagar na outra faixa de rodagem… Não havia perigo nenhum…

Estas situações são situações excecionais, mas tem que haver uma compreensão mínima entre quem necessita mesmo de circular em qualquer veículo e quem tem de zelar pelas condições de segurança.

Ou seja: não se pode exigir a quem circula muita paciência e muito "fairplay" e receber do outro lado "dichotes" do género, "estacione e vá a pé", "eu só cumpro ordens", mesmo que essas ordens não cubram as diferentes realidades, "vem num veículo (bicicleta) não pode passar!" Isto é que é absolutamente incompreensível, vindo ainda por cima de quem vem! Um pouco de razoabilidade nunca fez mal a ninguém!

Neste contexto global – havendo ainda muita coisa para dizer que não cabe numa crónica como esta – tenho uma sugestão a fazer à Câmara Municipal, para a realização de futuros "grandes prémios", sabendo-se que eles não contam para o Campeonato de Portugal, para o Europeu ou para o Mundial, sendo apenas – o que não deixa de ser importante – momentos de recreio, de convívio e de alguma competição .local. E a sugestão é esta: por que não realizar estes "grandes prémios" na via ciclopedonal? A componente logística era muito mais leve, evitavam-se muitos dissabores e também se levava um "ar das Festas Antoninas" e outros "ares" a Outiz, Cavalões e Gondifelos que também "são filhos de Deus"…

Opinião por Carolina Louro, Presidente da Juventude Popular

YEPP – Youth of the European Popular Party

No passado final de semana, nos dias 16, 17 e 18 de junho, realizou-se no nosso distrito, no concelho de Braga, a décima quarta conferência do YEPP, a juventude do Partido Popular Europeu.

Para vos enquadrar, contextualizar um bocadinho o que é esta instituição e os objetivos para os quais a mesma trabalha.

O YEPP reúne 63 organizações políticas de juventude de centro-direita, de 39 países de toda a Europa, tendo sido fundado em 1997 e consequentemente tornado na maior organização política de jovens da Europa. Como um dos seus principais objetivos, o YEPP pretende proporcionar um espaço de formação, debate e cooperação e preparar a geração mais jovem para liderar a Europa de amanhã. Este objetivo esse paralelo à sua missão de estimular uma maior integração na Europa e de defender os princípios, políticas e ideias no debate político europeu que a JP vem também defendendo.

Ora, nestes dias que passaram tivemos a oportunidade de, para além de contactar com mais de 190 delegados de toda a Europa, pensar e discutir temas fulcrais para o desenvolvimento da nossa comunidade, através de painéis referentes a Economia e Cleantech, a posição geopolítica da Europa (atual e futura), assim como o Futuro do Centro-Direita, tendo para tal contado com a presença de inúmeros quadros (nacionais e internacionais).

Além disso, nesta conferência, tivemos igualmente a oportunidade de eleger a nova direção, encabeçada mais uma vez pela Lídia Pereira, atual eurodeputada, e na qual foi depositada a confiança das organizações constituintes do YEPP. A Lídia tem sido sempre uma pessoa presente na luta pelo futuro da nossa geração e tenho a certeza que, indo de encontro com o mote desta conferência, ela reúne em si as competências mais que necessárias para trabalhar na "Road Ahead: fit for 2024".

É inegável a importância das próximas eleições europeias, quer para o futuro da nossa comunidade, mas mais concretamente, para o nosso futuro enquanto jovens em Portugal, na Europa, no mundo. E é precisamente com essa consciência que a JP tem vindo a trabalhar e a desenvolver propostas, continuando na defesa intransigente dos seus valores comunitários.

Termino congratulando, mais uma vez, a recém-eleição da Presidente do YEPP e dos restantes membros da sua direção, reiterando o meu apoio e confiança no trabalho que desenvolverão e na nossa representação, enquanto juventude.

Mulheres socialistas discutiram democracia e direitos humanos

Presidente nacional Elza Pais recebida em Famalicão com "casa cheia"

As Mulheres Socialistas de Vila Nova de Famalicão encontraram-se, na passada sexta-feira, para o evento "Democracia e Direitos Humanos – 7 marcas pela igualdade".

A adesão à iniciativa "foi excelente", assegura a concelhia, que se congratula com a presença da presidente nacional das Mulheres Socialistas, Elza Pais, "recebida por uma casa cheia". Também esteve presente no evento Vânia Cruz, presidente das Mulheres Socialistas Igualdade e Direitos do distrito de Braga. Isabel Silva, coordenadora das Mulheres Socialistas Igualdade e Direitos de Vila Nova de Famalicão, foi a responsável pela organização da iniciativa.

Na sua intervenção, Elza Pais destacou as sete marcas para o futuro que fazem parte da agenda 2030, nomeadamente a importância de combater os populismos que ameaçam os Direitos das Mulheres, os Direitos Humanos e a Democracia, assim como a importância de promover a educação para a cidadania e a eliminação dos estereótipos de género, que tem contribuído para a normalização das desigualdades e injustiças sociais.

"Não desperdiçar os talentos das mulheres". Esta é uma das principais mensagens deixadas por Elza Pais, que salientou que é fundamental reforçar o combate a todas as formas de violência de género e violência doméstica, nomeadamente através do afastamento do agressor, bem como combater o assédio nos estabelecimentos de ensino e no trabalho.

Para a presidente nacional das Mulheres Socialistas é importante reforçar a territorialização do combate à homofobia, transfobia, racismo e sexismo, numa perspetiva interseccional, assim como a assegurar a perspetiva de género na territorialização das políticas como fator de desenvolvimento, sustentabilidade, competitividade e coesão social e territorial.

Elza Pais destaca que "as mulheres não podem ficar fora do comboio do futuro" e para isso é importante reforçar medidas para combater os desequilíbrios de género na transição digital, combater a pobreza energética nas famílias mais vulneráveis e nas famílias monoparentais, combater a pobreza menstrual, e reforçar o equilíbrio de género nas políticas para a juventude desporto.

Considerando que "a juventude é impulsionadora de mudanças", Elza Pais salienta algumas das medidas implementadas em sete anos de governação socialista.

Jovem Orquestra de Famalicão 2023 com lista encerrada

São já conhecidos os nomes dos mais de 80 candidatos que vão integrar o estágio de verão JOF – Jovem Orquestra de Famalicão 2023. A lista está disponível no sítio do município na internet, através do endereço: www.famalicao.pt/jovemorquestrafamalicao

A quinta edição do estágio de curta duração JOF vai decorrer entre 28 de agosto e 2 de setembro e culminará na realização de dois concertos em orquestra sinfónica, interpretando a Sinfonia nº 5 de Gustav Mahler. O estágio anual é organizado pelo município através da Casa das Artes de Famalicão, sendo dirigido pelo maestro José Eduardo Gomes.

O Estágio JOF destina-se aos jovens instrumentistas de Vila Nova de Famalicão, especializados nos instrumentos de orquestra, preferencialmente: instrumentistas profissionais, com formação superior concluída e com menos de 30 anos de idade, à data de realização do Estágio, que tenham feito formação pré-universitária em Vila Nova de Famalicão ou residentes no concelho; instrumentistas com a formação pré-universitária concluída até 14 de maio de 2023 e/ou instrumentistas em formação no ensino superior (bacharelato/licenciatura ou mestrado) no ano letivo 2022/2023, com menos de 30 anos de idade, que tenham feito formação pré-universitária em Vila Nova de Famalicão ou sejam residentes no concelho; ou músicos em formação pré-universitária no ensino profissional ou artístico especializado em Vila Nova de Famalicão, a residir ou estudar no concelho.

AMI 9558
predial mais IMOBILIÁRIA
Visite-nos também em:
252 080 310 / 962 682 790
Rua Ana Plácido, 222 | 4760-120 Vila Nova de Famalicão
geral@predialmais.pt - www.predialmais.pt
Abertos também aos Sábados das 10h00 às 16h00

DESTAQUE » FANTÁSTICAS MORADIAS T3 + ESCRITÓRIO

270.000,00€
Cozinha totalmente equipada em open space, despensa/lavandaria, sala c/ 42 m2 e acesso a excelente jardim, recuperador de calor, ar condicionado, suite c/ 30 m2, closet com acesso a excelente terraço, quartos c/ roupeiros embutidos, focos embutidos, wc´s equipados, estores elétricos, excelente luz natural, garagem.
Ref. 010

MORADIA T3 NOVA - OUTIZ

Cozinha mobilada e equipada open space, despensa/lavand., sala c/ 50 m2, suite, quartos c/ roupeiros embutidos, 3 wc´s equipados, estores elétricos, portões automáticos, garagem fechada 2 carros.
100% FINANCIAMENTO
Ref. 014

APARTAMENTO T2+1 - JUNTO AO CENTRO

Excelentes áreas, cozinha mobilada e equipada, despensa/lavandaria, sala c/ acesso a varanda, ar condicionado, suite, quartos c/ roupeiros embutidos, focos embutidos, wc´s equipados, garagem fechada p/ 2 carros.
193.500,00€
Ref. 570

APART.º T2 NOVO - CENTRO - Edif. Alameda de Santiago

Localização Privilegiada, acabamentos em materiais nobres e sustentáveis, cozinha equipada, sala c/ recup. da calor, ar condicionado, suite, roupeiros embutidos, iluminação LED, wc´s equipados, excelente varanda, garagem.
VENHA CONHECER !!
Ref. 557

MORADIA INDIVIDUAL TÉRREA

A 5 minutos da Cidade, Cozinha mobilada e equipada, despensa/lavand., excelente sala, pré-inst. de ar condicionado, suite, quartos c/ roupeiros embutidos, wc´s equipados, focos embutidos, portões automáticos, garagem p / 2 carros.
235.000,00€
ÚLTIMA PARA VENDA !!
Ref. 577

De quinta a segunda-feira, na Praça D. Maria II

Semana B-Smart promove partilha de boas práticas e soluções inovadoras para cidades inteligentes

A cidade de Vila Nova de Famalicão transforma-se, a partir desta quinta-feira, no centro nacional de troca de experiências e boas práticas em torno da gestão de cidades inteligentes. A Semana B-Smart acontece até á próxima segunda-feira, na Praça D. Maria II, com mais de uma dezena de expositores, conferências com oradores nacionais e internacionais, espaço Food & Sunset, e Fórum B-Smart na Fundação Cupertino de Miranda, em pleno centro urbano de Famalicão.

Destaque para a simulação de uma "Rua do Futuro", na Praça D. Maria II, com diversas ferramentas e soluções tecnológicas de gestão urbana inovadoras, principalmente nas áreas da mobilidade, recolha de dados e ambiente, incluindo a apresentação de soluções Smart City de usabilidade do espaço público para crianças.

A Semana B-Smart arranca com o Fórum B-Smart nos dias 21 e 22 de junho, no auditório da Fundação Cupertino de Miranda, que vai reunir alguns dos mais destacados atores do ecossistema das cidades inteligentes em Portugal e no Mundo. De entre os oradores convidados, encontra-se Rob Adams (Six Fingers), Natalia Olson-Urtecho (Plug and Play), Konstantina Siountri (Assessora Científica do Ministério do Ambiente e Energia da Grécia), Boyd Cohen (Iomob), entre outros.

A participação no Fórum depende de inscrição prévia, gratuita, através do link www.famalicao.pt/semana-b-smart.

Já no dia 23 de junho, na Ágora B-Smart, instalada junto à estátua de D. Maria II, serão explorados temas como "Bio Construção no Espaço Urbano", às 9h15, "Troca de Boas Práticas de Construção", pelas 10h45, e "Plataforma de Gestão de Ocorrências", pelas 11h30.

Na parte da tarde, há sessões em torno da "Construção das Smart Cities nas Várias Vertentes", com duas sessões, a primeira às 14h30 e a segunda às 16h30, com a presença de representantes de Câmaras Municipais de todo o país, e moderação de Vítor Pereira, da Zoom Global.

A Ágora B-Smart será precisamente o ponto de partilha de experiências e conhecimento em torno das Smart Cities, onde terão lugar várias conferências de entrada livre nos dias 23, 24 e 25 de junho, sendo que no sábado será dado ênfase à perspetiva das crianças e dos jovens famalicenses.

O espaço vai acolher a "Smart City For Kids – S10: Laboratório de Ideias", às 10h, uma dinâmica que consistirá num debate entre alunos do Agrupamento de Escolas Camilo Castelo Branco, com 10 anos de idade, sobre as suas expectativas relativamente à implementação dos Objetivos de Desenvolvimento Sustentável (ODS). Segue-se "Os jovens como agentes locais da smartização", pelas 11h, uma iniciativa que levará os jovens do 12.º ano do mesmo agrupamento a "Pensar uma cidade inteligente, e o conhecimento e a ação como desafios da 'smartização' de Famalicão".

A Semana B-Smart termina no domingo, 25, com uma sessão dedicada à "Transição da Alta Competição para o Mundo Corporate – Uma Visão Mais Sustentável", às 14h30, com a presença de atletas olímpicos e ex-atletas de alta competição, seguida de uma sessão de esclarecimento sobre veículos elétricos, pelas 16h.

E porque as cidades inteligentes também apostam na vertente cultural, nos dias 23 e 24 de junho, haverá sunsets com Sax & DJ Residente, das 18h às 20h. Na sexta-feira, 23, também haverá concerto do Quarteto Sofia Machado, pelas 21h, e no sábado, 24, o DJ residente da Semana B-Smart dará música das 21h às 23h.

O recinto B-Smart, que estará instalado na Praça D. Maria II, nas traseiras da Fundação Cupertino de Miranda, terá uma zona dedicada a expositores (Expo B-Smart) e um espaço de restauração (B-Smart Food &Sunset) que vão funcionar na quinta-feira, 22 de junho, das 14h às 19h, na sexta e sábado, dias 23 e 24, das 10h às 22h, e no domingo, 25, das 14h às 19h.

O programa municipal B-Smart Famalicão é um programa assente em seis pilares fundamentais – pessoas, modos de vida, ambiente e energia, mobilidade, economia e governança –, procurando a implementação de ações no sentido de criar um município mais sustentável, mais verde, mais inclusivo, mais inovador e com uma gestão pública mais moderna, cultivando e promovendo a diversidade, a igualdade de oportunidades e a participação cidadã. Através do Centro de Inteligência Urbana, um centro de controlo e operações do Município de Vila Nova de Famalicão, é fomentada a interação com o cidadão, para que este seja um ator cada vez mais ativo na construção da sua cidade e do seu concelho.

Famalicão
CÂMARA MUNICIPAL

EDITAL N.º 80/2023

Mário de Sousa Passos, Presidente da Câmara Municipal de Vila Nova de Famalicão, em cumprimento do disposto no n.º 3 do artigo 27.º do Decreto-Lei n.º 555/99 de 16 de dezembro, com atual redação, e em conformidade com o despacho de 31.05.2023, procede-se por este meio, à notificação dos proprietários dos lotes, abrangidos pela operação de loteamento com o alvará n.º 15/1995, sito na rua Aldeia Nova, freguesia de Ribeirão, do pedido de criação do lote nº 43 deste loteamento, requerida por Município de Vila Nova de Famalicão.
O prazo para pronúncia é de 10 dias úteis, contados a partir do dia seguinte ao desta publicação.
A alteração consiste no seguinte:
- Eliminação de uma área destinada a passeio, escadas, entre lotes, para gerar um lote para alienação.
- De acordo com o levantamento topográfico realizado pelos serviços do Município com data de novembro de 2021, a área corresponderá a 96,00m2.
O processo, com a identificação LAL/86/2022, poderá ser consultado nos serviços da Câmara Municipal, durante o seu horário de funcionamento, dentro do prazo indicado.

Vila Nova de Famalicão, 01 de junho de 2023
O Presidente da Câmara Municipal,
(Mário Passos, Dr.)

O SEU LUGAR *your place*
www.famalicao.pt
camaramunicipal@famalicao.pt
Urbanismo
Praça Álvaro Marques
4764-502 V.N. de Famalicão
tel. +351 252 320 900 (chamada para a rede fixa nacional)
CMVNF-2023

Famalicão
CÂMARA MUNICIPAL

EDITAL N.º 82/2023

Mário de Sousa Passos, Presidente da Câmara Municipal de Vila Nova de Famalicão, em cumprimento do disposto no n.º 2 do artigo 22.º do Decreto-Lei n.º 555/99 de 16 de dezembro, com atual redação, e em conformidade com o despacho de 01-06-2023, procede-se por este meio, à consulta pública dos proprietários dos lotes, abrangidos pela operação de loteamento com o alvará n.º 32/2002, sito na rua do Comércio, nº 658, freguesia de Vilarinho das Cambas, do pedido de alteração do lote n.º 39 deste loteamento, requerida por Desfileribalta, Unipessoal, Lda.
O prazo para pronúncia é de 15 dias úteis, contados a partir do dia seguinte ao desta publicação.
A alteração consiste no seguinte:
- Alteração de destino, passando a constar armazém e indústria, em vez de Pavilhão Industrial.
O processo, com a identificação LAL 124/2022, poderá ser consultado nos serviços da Câmara Municipal, durante o seu horário de funcionamento, dentro do prazo indicado.

Vila Nova de Famalicão, 06 de junho de 2023
O Presidente da Câmara Municipal,
(Mário Passos, Dr.)

O SEU LUGAR *your place*
www.famalicao.pt
camaramunicipal@famalicao.pt
Urbanismo
Praça Álvaro Marques
4764-502 V.N. de Famalicão
tel. +351 252 320 900 (chamada para a rede fixa nacional)
CMVNF-2023

Automedicação e uso indevido de antibióticos" em sessão de esclarecimento

O tema da "Automedicação e o Uso indevido de Antibióticos" está no centro da segunda sessão de esclarecimento no âmbito do projeto "Haja Saúde", que acontece esta quarta-feira, pelas 21h00 no auditório da Junta de Brufe.

A sessão é de entrada livre e vai contar com a participação de Fábio Borges, médico do Agrupamento de Centros de Saúde do Ave (ACES Ave) - Famalicão, e Alexandra Esteves, farmacêutica na Farmácia da Devesa, em Famalicão.

Promover a literacia e educação em Saúde é o grande objetivo desta iniciativa promovida pelo Município de Vila Nova de Famalicão em parceria com o Centro Hospitalar do Médio Ave (CHMA), o ACES AVE - Famalicão e o Hospital Narciso Ferreira. Esta é a segunda sessão do "Haja Saúde", sendo que a primeira aconteceu no passado dia 17 de maio na Casa das Artes, subordinada ao tema "Quando ir às Urgências?".

Iniciativa decorre de 3 a 7 de julho em universidades e centros tecnológicos

Universidade de Verão com inscrições abertas até esta quinta-feira

Terminam esta quinta-feira as inscrições para a Universidade de Verão, iniciativa promovida pelo Município de Famalicão em parceria com instituições de ensino superior e profissional.

A Universidade de Verão vai decorrer entre os dias 3 e 7 de julho na Universidade Lusíada, no IPCA – Instituto Politécnico do Cávado e Ave, CESPU – Cooperativa de Ensino Superior Politécnico e Universitário, no CITEVE – Centro Tecnológico das Indústrias Têxtil e Vestuário de Portugal e no CENFIM – Centro de Formação Profissional da Indústria Metalúrgica e Metalomecânica.

O desafio é para que os jovens estudantes, do 9º ao 12º ano, "experimentem o futuro" e ao longo de uma semana participem nas diferentes atividades, com jogos, atividades lúdicas, workshops, ateliers e ações de teamwork, partilhem dinâmicas e experienciem o ritmo e o espírito da vida académica, através do contacto com laboratórios, oficinas tecnológicas e centros de investigação, assim como com estudantes, professores e investigadores, ocupando parte do período de férias escolares.

Os participantes serão acompanhados por monitores, técnicos do município e responsáveis das cinco instituições parceiras desta primeira edição da Universidade de Verão.

A inscrições devem ser efetuadas até ao dia 22 de junho, através de formulário disponível no portal www.famalicaoeducativo.pt.

A inscrição tem um custo de 30 euros e contempla a inscrição nas atividades, seguro, almoço, transporte de autocarro para as instituições e kit de participante. A inscrição é obrigatória e deve ser acompanhada do Termo de Responsabilidade e Ficha de Saúde, disponibilizados no formulário de inscrição.

Tenista português vence II Torneio Ibérico de Famalicão

O troféu de vencedor do II Torneio Ibérico de Famalicão, promovido pelo Ténios Clube de Famalicão (TCF), ficou em Portugal, e pelo segundo ano consecutivo.

O português Guilherme Silva venceu em dois sets na final o espanhol Ricardo Lago. Nos pares a dupla Guilherme Silva e Diogo Oliveira venceram na final a dupla do Ténis Clube de Famalicão Helder Cardoso e Pedro Sousa.

No torneio participaram 21 jogadores do Ténis Clube de Famalicão. No quadro singulares, é de realçar o excelente desempenho de Sérgio Oliveira que apenas foi afastado na meia final pelo espanhol e finalista Ricardo Lago. Miguel Cunha, João A. Costa e Filipe Soares atingiram os quartos de final.

A direção do TCF endereça um especial agradecimento aos patrocinadores Famameat e CasaFama. Também agradece o apoio da autarquia e da Padaria Pastelaria Xillas.

Basquetebol do FAC vence Final 4

A equipa de basquetebol Sub 14 A masculina do Famalicense Atlético Clube disputou e venceu a Final 4 do Torneio de Encerramento da Associação de Basquetebol de Braga.

No sábado, na meia final, a formação famalicense defrontou a equipa da AD Esposende, jogo que acabou por vencer com naturalidade por 64-43.

A final disputou-se na manhã de domingo, onde defrontou a forte equipa do Vitória SC A. Num jogo sempre muito equilibrado, os meninos do FAC conseguiram manter o foco até ao final, conseguindo a vitória por 52-47. Para o clube, este resultado é "um triunfo que premeia a época memorável dos nossos rapazes, com 25 vitórias e apenas uma derrota".

Liberdade na 5.ª posição na Corrida Popular de Gavião

Joana Ferreira, do Liberdade Futebol Clube, foi 5.ª classificada na Corrida Popular de Gavião, realizada no passado domingo. Do lado feminino, destaque para o 5º lugar da atleta Júnior Joana Ferreira, seguida das colegas de equipa, Carolina Faria (6ª) e Beatriz Faria (7ª). Igual destaque os resultados de Ana Patrícia Reis (22ª) e Daniela Costa (23ª).

Do lado masculino, Frederico Vilhena (11º), Eduardo Salazar (12º), Nuno Carvalho (20º), Ricardo Oliveira (25º), Rodrigo Rouxinol (43º), Pedro Costa (44º), Miguel Machado (48º) e Filipe Silva (111º).

Cior promove encontro com parceiros europeus

A Escola Profissional Cior acolheu, de 7 a 11 de julho, um encontro de um grupo de parceiros oriundos de 5 países europeus no âmbito do projeto KA2 Defining Standards in STEAM/Entrepreneurship Education, do programa Erasmus+.

Esta foi a segunda reunião deste projeto que tem como objetivo desenvolver um conjunto de linhas orientadoras para a formação de professores tendo por base a metodologia STEAM, ligando-a ao empreendedorismo.

"A metodologia e processo de ensino aprendizagem STEAM articula, de forma integrada e conectada, conhecimentos e capacidades das áreas da ciência, tecnologia, engenharia, artes e matemática orientados para um projeto comum e trabalho colaborativo", explicou Nilza Jardim, do gabinete de projetos da CIOR.

Durante estes dias, para além das reuniões de trabalho, os peritos dinamizaram também uma ação de formação de 8 horas, destinada a 20 professores da CIOR, subordinada às temáticas do Projeto STEAM e Empreendedorismo. Paralelamente decorreu um programa/roteiro cultural por Famalicão, Guimarães e Porto.

Este projeto tem como entidade coordenadora a Gaziantep Universitesi, Turquia, sendo parceiros, para além da CIOR, outros centros de investigação e universidades da Turquia, Espanha, Grécia e Lituânia. Este encontro contou com a presença de 33 participantes.

"Missão abelha" mobilizou crianças da Gerações

Encontrar uma abelha ferida e quase moribunda, cuidar dela, recuperá-la e a partir daí saltar para outras buscas, investigações e conhecimentos com a ajuda de um apicultor, foi esta a aventura em que se envolveram as crianças do Pré-Escolar da Gerações, naquilo que ficou conhecido como "A Missão Abelha da Associação Gerações".

Nas suas atividades ao ar livre, as crianças encontraram uma abelha que não voava. Repararam que ela estava levemente ferida e trataram logo da sua recuperação. Foram buscar água para a abelha beber e outras, sabendo que ela se alimentava do pólen existente nas flores, arranjaram no jardim algumas flores para a alimentar. Passadas algumas horas, o milagre deu-se:

a abelha já se sentia melhor e começou a voar. Num último adeus, ainda passou a "rasar" as cabeças das crianças, num gesto de agradecimento, indo depois à sua vida.

Este acontecimento despertou nas crianças "uma imensa curiosidade sobre as abelhas, com perguntas sobre a sua vida, sobre os seus hábitos e sobre o mel e outros produtos que produzem, como dormem e como se alimentam", sugere a associação, segundo a qual esta curiosidade levou a que as educadoras do Pré-escolar chamassem à Gerações um apicultor de Ceide S. Miguel, que ensinou a todas tudo aquilo que sabia sobre as abelhas, nomeadamente sobre a origem e produção de mel que entusiasmaram ainda mais as crianças.

"Foram algumas horas de muito prazer e deleite para todos, complementadas com investigações nas enciclopédias, no Google e no Youtube, sempre com a supervisão das educadoras", descreve a Geração, segundo a qual as crianças fizeram cartazes e desenhos com frases muito criativas que não deixaram de "espantar" os próprios adultos. Tratou-se efetivamente de desenvolver e concretizar a "Missão Abelha" que animou toda a comunidade escolar da Gerações nas últimas semanas.

Mais de 400 jovens "viajaram" por 5 continentes na edição 2023 da Signum Games

Mais de quatro centenas de jovens participaram na mais recente edição da Signum Games 2023 - Feira de Jogos Intercultural, teve lugar no Parque da Devesa em Famalicão no passado dia 17 de junho.

O tema deste ano foi "Uma Viagem, 5 Continentes". O Signum Games 2023, festival intercultural que anuncia o início das comemorações do 21º aniversário da PASEC, pretendeu também assinalar a Educação para a Cidadania Global como forma de abrir pontes para um futuro onde todos podem "escolher ser diferentes…". No evento estiveram centenas os jovens de 5 distritos de Portugal Continental e de mais de uma dezena de nacionalidades.

Integrada no plano de ação do projeto Eurobairro Underground E8G do Programa Escolhas do Ato Comissariado para as Migrações, a atividade contou com a participação da representante do Programa Escolhas, Sandra Martins, do Presidente do Município de Famalicão, Mário Passos e da Vereadora da Juventude do Município de Famalicão, Luísa Azevedo. Neste âmbito Mário Passos teve oportunidade de visitar todos os eventos e jogos gigantes que fizeram parte da Signum Games assinalando "que a PASEC é um verdadeiro exemplo de inclusão e capacitação de jovens de todos os estratos e contextos". Parabenizou ainda a PASEC pela capacidade de inovar e fazer diferente.

Durante a sessão de encerramento, a Presidente da PASEC, Sara Gomes, relembrou "que a Signum Games é preparada por jovens e para jovens". Focou ainda que numa fase em que as guerras e os populismos prosperam pela Europa e de uma forma global a Sigum Games, como iniciativa de Educação Intercultural e Educação Não Formal, é uma forma de abordar o mundo a partir de valores como a tolerância, a igualdade e a multiculturalidade.

Os jogos gigantes que serviram de base à Signum Games foram concebidos pela Companhia PASEC Box, dedicada ao estudo do Lúdico e do Jogo como formas de Educação Não Formal e socialização. O processo de investigação-ação que levou à conceção dos jogos teve quatro meses e contou com o envolvimento de mais de 230 crianças e jovens.

O festival intercultural contou ainda com um espetáculo concebido pela Companhia de Dança Arena da PASEC e a Companhia de Música ADV. Estiveram envolvidos mais de 50 voluntários.

Cinema Paraíso realiza-se de 5 de julho a 2 de setembro com entrada gratuita

Noites de verão recheadas de cinema ao ar livre

"Barbie", "O Gato das Botas: O Último Desejo" e "Os Fabelmans" são alguns dos filmes que vão ser exibidos nas noites de cinema ao ar livre do Cinema Paraíso, que decorrem de 5 de julho a 2 de setembro no Parque da Devesa, na cidade de Famalicão, no adro da Igreja de Pedome e no exterior da Casa de Camilo em Seide. Todas as sessões estão marcadas para as 22h00 e têm entrada gratuita.

Trata-se da 24.ª edição do Cinema Paraíso, que arranca a 5 de julho no anfiteatro ao ar livre do Parque da Devesa, com a exibição do filme "Os Fabelmans" (2022) de Steven Spielberg. Segue-se o filme de animação "O Gato das Botas: O Último Desejo" (2022) de Joel Crawford, no dia 12, e "Air" (2023) de Ben Affleck, no dia 19, no mesmo local.

Pelo meio, há também uma sessão descentralizada, com a projeção do filme "Gato Preto, Gato Branco" (1998) de Emir Kusturica, a 16 de julho, no adro da Igreja de Pedome.

Já agosto traz a curta-metragem do português João Gonzalez, recentemente nomeada aos Óscares, "Ice Merchants" (2022), e a longa-metragem "Ernest & Célestine: A viagem em Charabie" (2023) de Jean-Christopher Roger e Julien Cheng, que serão exibidas em conjunto na quarta-feira, 16 de agosto, no parque da cidade.

As sessões no Parque da Devesa terminam num mundo mágico cor-de-rosa, com o novo filme de Greta Gerwig protagonizado por Margot Robbie e Ryan Gosling, "Barbie" (2023), que será exibido a 23 de agosto no anfiteatro ao ar livre.

Este ano, o Cinema Paraíso inclui uma "Sessão Especial Ucrânia" a 2 de setembro no exterior da Casa de Camilo, que abrange um filme-concerto protagonizado pelo duo instrumental MUAY, constituído por Hugo Ferreira e Nuno Sousa, que vai 'dar música' ao filme "Terra" (1930) de Aleksandr Dovzhenko.

A sessão especial é uma atividade inserida no projeto "SER Ucrânia", financiado ao abrigo do Programa Nacional do Fundo para o Asilo, a Migração e a Integração (FAMI), no âmbito do Quadro Financeiro Plurianual (QFP) 2014-2020 da União Europeia, com apoio Município de Vila Nova de Famalicão, em parceria com a Casa das Artes de Famalicão / Teatro Narciso Ferreira.

O Cinema Paraíso é uma iniciativa que se realiza desde 1999, com organização do Cineclube de Joane, e promovida em parceria com o Município de Vila Nova de Famalicão e a Casa das Artes de Vila Nova de Famalicão. Também conta com o Instituto do Cinema e do Audiovisual (ICA), o Ministério da Administração Interna e a União Europeia como parceiros institucionais.

A programação do Cinema Paraíso encontra-se disponível em www.famalicao.pt .

Alunos do Agrupamento Terras do Ave lêem para crianças internados no IPO

Muito mais do que de leitura, este projecto é de factos. Sete alunos do 7.º ano do Agrupamento de Escolas Terras do Ave seleccionaram e dramatizaram três textos que foram gravados no estúdio da Rádio da Escola Básica de Delães para serem enviados às crianças internadas no IPO.

Desafiados a participar neste momento de partilha e solidariedade, os sete alunos - Isabel Oliveira, Maria Leonor Peixoto, Afonso Sousa, Vitória Martins, Maria Azevedo, Francisca Lemos, Luana Machado – "não hesitaram e trataram logo de escolher os textos mais divertidos e pôr em prática as suas competências de leitura expressiva", refere o agrupamento em comunicado. O professor António Rodrigues, coordenafor da escola de Delães, associou-se com os seus conhecimentos técnicos e assim se fez a gravação dos textos no estúdio de rádio daquele estabelecimento de ensino, último dia de aulas.

"A atividade foi muito positiva, não só pela generosidade dos meninos, que prescindiram do seu tempo, mas também pela troca de afetos", consideraram as professoras dinamizadoras, Isabel Castro e Rosa Alves.

Para os alunos foi uma experiência única. "Adorei treinar a leitura com os meus colegas e gravar a minha voz e ouvi-la posteriormente", confessou Isabel Oliveira, aluna do 7.º E. Já Vitória Martins, diz: "gostei muito de saber que as crianças que estão doentes terão um momento divertido quando ouvirem as nossas leituras. Tenho pena que estejam naquela situação e tentei animar um pouco aqueles que estão a passar por um momento difícil".

Atleta da EARO vice-campeã nacional dos 800 metros

Mariana Maciel, da Escola de Atletismo Rosa Oliveira (EARO), sagrou-se vice-campeã nacional dos 800 metros, com a marca de 02:14.11 que é recorde pessoal, nos Campeonatos Nacionais de Juvenis, sub-18, que se realizaram em Almada, no passado fim de semana.

Ainda no fim de semana alguns atletas participaram na 15.ª Corrida Popular de Gavião, prova inserida nas festas do Dia da Freguesia, com o apoio da Junta e Câmara Municipal e organizada pelo Grupo Recreativo de Gavião, junto mais de 400 participantes.

Os atletas da EARO voltaram a estar em evidência ao conquistar quatro pódios. Em destaque pela equipa Joanense estiveram os seguintes atletas, Anabela Silva venceu a geral e Liliana Santos ficou em terceiro lugar, em masculinos os nossos jovens atletas conquistaram o segundo lugar João Rodrigues e terceiro Rui Oliveira.

Participaram ainda com bons resultados, Joaquim Coelho, Pedro Castro, António Gonçalves, Mauricio Torrinha, Rui Martins,Tiago Silva, Sergio Fernandes, Américo Oliveira e Hélder Silva.

VISITE O FACEBOOK DO JORNAL
facebook/opovofamalicensefamalicao

OldCare® mais Cuidado
mais pela sua Saúde
Medicina Tradicional Chinesa
Acupuntura - Fitoterapia - Moxibustão
ALGUNS EXEMPLOS DE APLICAÇÃO DA MEDICINA T. CHINESA
• Bronquite, asma, rinite, sinusite, tosse;
• Hipertensão arterial, zumbidos, insônia, cefaleias, depressão, neurose psíquica, tonturas e vertigens;
• Úlcera peptídica, disfunção biliar, diabetes mellitus, obstipação, hemorróides;
• Acne, dermatite, psoríase, zona, outras patologias da pele;
• Emagrecimento, celulite, obesidade;
• Reumatismo, dores articulares, tendinites, ciática, hérnias discais, lombalgias;
• Incontinência Urinária, Enurese;
• Síndrome de Ménièrre, nevrálgica do trigêmeo, AVC, Parkinson;
• Problemas menstruais, Menopausa;
• Prostatite, Hiperplasia benigna da próstata;
• Alcoolismo, tabagismo;
Não adie.
Marque já a sua consulta!
tlm. 919 394 371
famalicao@oldcare.pt
OldCare® mais Cuidado
Rua Ernesto Carvalho, Edf. Turim
4770-143 V.N.Famalicão

Famalicão
CÂMARA MUNICIPAL

AVISO N.º 72/2023

MÁRIO DE SOUSA PASSOS, PRESIDENTE DA CÂMARA MUNICIPAL DE VILA NOVA DE FAMALICÃO: Torna público, que por deliberação tomada na reunião ordinária da Câmara Municipal realizada em 18 de maio de 2023, nos termos previstos no n.º 4 do artigo 17.º do Regime Jurídico da Reabilitação Urbana, aprovado pelo Decreto-Lei n.º 307/2009, de 23 de outubro, na sua atual redação, é submetida a discussão pública a proposta do **Programa Estratégico de Reabilitação Urbana de Riba d'Ave e Oliveira São Mateus, durante um período de 20 dias**, decorrido que seja o prazo de 5 dias, contado desde a publicação do presente aviso no Diário da República. Durante esse período os interessados poderão, por escrito, formular reclamações, sugestões ou observações, dirigidas ao Presidente da Câmara Municipal, através do correio eletrónico camaramunicipal@famalicao.pt, por via postal ou por entrega pessoal no Balcão Único de Atendimento, com marcação prévia. Os interessados poderão consultar a proposta do Programa Estratégico de Reabilitação Urbana de Riba d'Ave e Oliveira São Mateus na página eletrónica do Município em www.famalicao.pt, no Departamento de Ordenamento e Gestão Urbanística, localizado na Praça Álvaro Marques, Vila Nova de Famalicão, onde poderá ser solicitado atendimento técnico, no horário de atendimento ao público.

Vila Nova de Famalicão, 22 de maio de 2023
O Presidente da Câmara Municipal,
(Mário Passos, Dr.)

O SEU LUGAR *your place*
www.famalicao.pt
camaramunicipal@famalicao.pt
Urbanismo
Praça Álvaro Marques
4764-502 V.N. de Famalicão
tel. +351 252 320 900 (chamada para a rede fixa nacional)
CMVNF-2023

TÁXIS FAMALICÃO

IDALINA
965 465 924
taxi51idalina@gmail.com

SÉRGIO
914 829 135
sergioptleal@gmail.com

Acordos com Particulares, Instituições e Empresas.
Faturação Eletrónica.

Transportamo-lo com profissionalismo.

MB MULTIBANCO MB WAY Línguas Contatos

ANUNCIE
NO NOSSO SITE!
MAIS INFORMAÇÕES EM
WWW.OPOVOFAMALICENSE.COM
O Povo Famalicense
15.000 EXEMPLARES

Orfeão Famalicense premiou melhores quadras de Santo António

O Orfeão Famalicense entregou, na passada sexta-feira, os prémios da edição deste ano do concurso de quadras, que premeia a qualidade das que são dirigidas a Santo António, iniciativa que coincide, naturalmente, com as Festas Antoninas.

O júri constituído por Anabela Gregório, professora de português, por Maria do Sameiro Figueiredo, cantora, autora, compositora e poetiza e por João Cidade poeta, em representação do Orfeão Famalicense, registou em ata que recebeu "um envelope fechado contendo cento e vinte e quatro quadras, numeradas de um a cento e vinte e quatro. Depois de verificada a conformidade com o regulamento, não foram consideradas as que não respeitavam as regras de participação, nomeadamente por irregularidade métrica".

O vencedor resulta de decisão unânime, adianta, e premeia o trabalho "Amor de Perdição", de que é autor David Compadre (pseudónimo). O segundo prémio, patrocinado pela Vieira da Castro - produtos alimentares, foi atribuído à quadra número 100, com o pseudónimo "Poeta", de que é autor Guilherme Teixeira. Já o terceiro prémio, que teve o patrocínio da Câmara Municipal, com a oferta de uma publicação sobre a história da Rua Direita e pela artista Famalicense Maria do Sameiro com a oferta de um CD, concedeu-se, ex-aequo, às quadras número 73, com o pseudónimo "saturno", e quadra número 121, com o pseudónimo "Kika", de que são autores José Guimarães e Maria Andrade.

Houve ainda o Prémio "Casa das Artes", atribuído à quadra número 64, com o pseudónimo "Santo António Comprador", de que é autor David Compadre, que imaginou Santo António a fazer compras na nova Praça de Famalicão

O júri decidiu, ainda, distinguir com menção honrosa as quadras números 35, 38, 46, 47, 57, 59, 67, 70, 72 e 85, que que das mais variadas formas são demonstrativas do que as festas Antoninas representam para Famalicão, não esquecendo a importância de terem sido classificadas como Património Cultural Imaterial de Portugal:

No sarau cultural, intitulado "noite de orvalhada", que decorreu na estação rodoviária de Famalicão, esteve presente o vice-presidente da Câmara Municipal, que elogiou a iniciativa e deixou a garantia de que o concurso de quadras antoninas levado a efeito pelo Orfeão Famalicense, fará parte do programa das festas Antoninas, a partir do próximo ano, o que deixou o presidente do Orfeão Famalicense e os orfeonistas muito satisfeitos.

"Faz todo o sentido, face à qualidade do concurso e do evento que o Orfeão nos está a proporcionar. Será mais uma iniciativa muito interessante a enriquecer o programa das Antoninas, em 2024", disse Ricardo Mendes.

Esteve ainda presente o presidente da Junta da União de Freguesias de Antas e Abade de Vermoim e a animação do evento esteve a cargo do Orfeão Famalicense acompanhado de um grupo de excelentes músicos, executando, entre outras músicas populares, a Marcha das Antoninas da autoria de José Casimiro da Silva e do Padre Benjamim Salgado, tendo iniciado com um sketch em que se imagina como tenha começado a devoção a Santo António em Vila Nova de Famalicão, representação que contou com a colaboração de um par de namorados, elementos do Grupo Infantil e Juvenil Santiago de Gavião e de três orfeonistas.

PRÉMIOS DA EDIÇÃO 2023

1.º Prémio

Santo António também és,
Meu amor de perdição.
Ajoelhei-me a teus pés,
Aqui, em Famalicão.

2.º Prémio

P'ras Antoninas eu vou,
Porque solteira não fico,
Será certo arranjar
Quem me regue o manjerico.

3.º Prémio

Santo António, aconteceu!
Foi apenas brincadeira...
- Como é que o bebé nasceu?
Foi o calor da fogueira!

Levaste-me às Antoninas
Sei que fomos p'ra noitada...
Acordei pelas matinas
Não me lembro de mais nada.

Prémio Casa das Artes

Santo António é um amor,
Quis fazer a sua graça,
Parou, desceu do andor
Foi fazer compras à Praça.

Mário Marques da Silva
Fornecedor de Lenha
VENDO LENHA!
BONS PREÇOS!
Rua Nossa Senhora de Fátima, 14 - Mouquim V.N.F. | TLM.: 965 804 261

Documentário da geógrafa Suzanne Daveau nas Noites do Cineclube

"Suzanne Daveau", de Luísa Homem, é o filme em exibição esta quinta-feira na Casa das Artes, pelas 21h45, em mais uma sessão das Noites do Cineclube, promovidas pelo Cineclube de Joane.

O filme resulta do trabalho de investigação de Suzanne Daveau, a geógrafa franco-portuguesa (n.1925) que dá o nome a este documentário de Luísa Homem, atravessou o século XX e continua nos dias de hoje. Além da geografia de investigação, o documentário mostra também a vida privada da investigadora, com fotografias dela e do também geógrafo Orlando Ribeiro, de quem é viúva. Foi mostrado no DocLisboa de 2019, tendo passado também pelo festival de Roterdão, o Lincoln Center em Nova Iorque e festivais na Grécia, Uruguai, Ecuador, Chile, Indonésia, Brasil ou República Checa.

DIVERSOS

PART-TIME
DAS 16H AS 20 H
300/MÊS FIXO | M/F
ZONA: FAMALICÃO / ST. TIRSO / TROFA
TLF.: 252 044 173

VENDE-SE - 933 502 574 - Arq. Dr. Nuno F

TERRENOS PARA CONSTRUÇÃO

ANTAS / REQUIÃO
Perto do Colégio Machado Ruivo, em cota alta ótimos acessos. Terreno limpo e nivelado. Infraestruturas no local. Paisagístico e solarengo. Desafogado de construções vizinhas.
1.051 M2 - ESTUDO MORADIA UNIF - 120.000 €

SEIDE / LANDIM
Perto da Saída da A7 em Seide
Terrenos também limpos, nivelados e cirandados.
Infraestruturas no local. Paisagísticos e solarengos.
Desafogado de construções vizinhas
1.200 M2 - ESTUDO 6 MORADIAS -150.000 €
1.400 M2 - ESTUDO 4 MORADIAS -120.000 €

ALGARVE – ODIÁXERE
Urbanização, Turismo
Exploração Vinícola e Fruticultura
1.098.000 M2 - 2.000.000 €

PROCURO
Trabalho
TLM.: 910 682 561

PASSO A FERRO
Na minha casa.
Contacte: 915 364 009

OFICINA DE AUTOMÓVEIS
Recruta p/ serviço de rececionista jovem entre os 25 e 40 anos. Dinamico e c/ carta de condução.
TLM.: 963 926 364

RELAX RELAX RELAX RELAX RELAX

PORTUGUESA
Quarentona, meiguinha e carinhosa. Atende nas calmas.
TLM.: 914 481 098

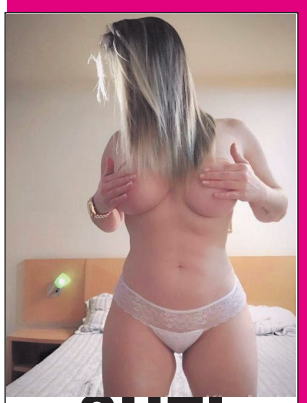

SUZI
Loira, olhos verdes, corpo elegante, mamas minhas naturais, gruta quentinha, meiga e carinhosa.Peludinha. Segunda a sábado.
912 334 962 | 919 162 044

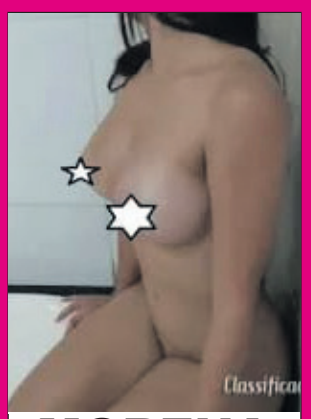

MORENA
Clara, sexy, magra e safadinha. Oral, 69, min*te, completa s/ pressas.
TLM.: 918 081 000

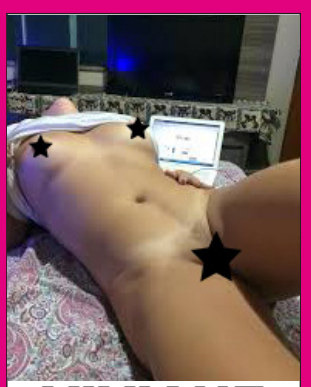

VIVIANE
Boca de Mel. Desfrute de bons momentos em ambiente envolvente e relaxante. Oral delicioso, 69, carícias. Com vídeo erótico. Não atendo privados e fixos.
TLM.: 913 441 183

JULIANA
Meiga, carinhosa e safadinha. Oral natural, 69, mi... Todas as posições. Completa.
TLM.: 911 158 272

CÉLIA
RAINHA DO ORAL DE VOLTA
Loiraça experiente, oral natural, mamas XXL, espanholada, 69, boa na cama.
TLM.: 913 061 969

TRAVESTY
1.ª VEZ
Cavalona, dote XXL, peito 50, ativa/passiva, 69 c/ massagem. Botão rosa, beijos de lingua. Para todos os delirios.
TLM.: 937 304 220

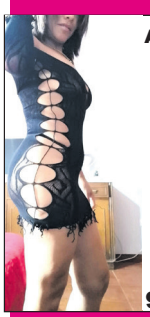

AMAZONENSE
Meiga, carinhosa, 69 delicioso, pele macia, safadinha s/ pressas.
912 897 161

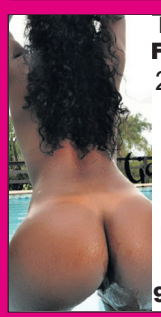

NOVIDADE FAMALICÃO
25 aninhos, mulata bronzeada da cor do pecado, para te dar prazer.
911 543 930

GABRIELA
Sensação do momento, corpinho delicioso, prazer nas mamas c/ vibrador. Todos os dias até às 22:00.
915 637 044 | 915 654 526

MORENA SAFADINHA
Linda e meiga. Adora dar e receber prazer. Vamos namorar? S/ pressas e c/ o máximo de prazer! Das 8h à 1 da manhã. Foto real.
TLM.: 924 010 299

ANUNCIE AQUI!
912 811 606

zome®
REAL ESTATE

FAÇA PARTE DA MELHOR EMPRESA PARA TRABALHAR EM PORTUGAL!

A Zome tem as portas abertas para si!

ZOME® FAMALICÃO

TRAV. MARECHAL HUMBERTO DELGADO, ED. 38, LOJA 26 - 4760-012 V. N. FAMALICÃO (JUNTO À GALP)

Zomeit, Lda. - AMI 17432