

POVO Famalicense

Desde 1999

ANO XIX | N.º 975 | 2 de Julho de 2019 | Diretora: Sandra Ribeiro Gonçalves | SEMANÁRIO GRATUITO

craze shoes
 Líder do Calçado
 Representante Oficial:
NIKE
Camport
Lago

J.O.R.G.E
OCULISTA
 DESDE 1964

marisco
 qualidade e preço
IRRESISTIVEL
 É o que dizem!

Associação PERCEBES
 Rua Ernesto Carvalho, 6
 Famalicão ☎ 252 376 420
www.percebes.pt



ASAE fecha cozinha da unidade de Santo Tirso do CHMA

A decisão foi tomada depois de inspeção na passada sexta-feira. Conselho de Administração do Centro Hospitalar do Médio Ave reduz inconformidade a "pintura de tecto" e promete regresso à normalidade até ao final da semana. Pág. 7

Consultor financeiro acusado de burlar empresário
 Pág. 3

Município homenageia presidente da Relação de Guimarães
 Pág. 3

Cultura vai tocar todos os pontos do concelho
 Pág. 4

ESTRELLA MOTRIZ
 AUTO

Oficina Multimarca
 Mecânica Geral
 Pneus / Alinhamentos
 Eletricidade
 Ar Condicionado
 Chapa / Pintura
 Escapes

Oficina Convencionada
 Allianz e Generali

Rua Padre António Vieira 495 4760-373 Famalicão
 Telefone: 252 147 680 Móvel: 968 789 067

Tanquinho da Vila
 Lavandaria Self Service

Rua de Laborins, Edif. Pérola do Vau,
 Bloco A, Sala 1 - Loja 10, N.º 11, R/C
 4770-219 Joane - Vila Nova Famalicão

ABERTO 365 DIAS POR ANO
SECAR DESDE 1€
LAVE DESDE 3€

www.tanquinhodavila.pt

CHURRASQUEIRA do António RESTAURANTE
TAKE-AWAY

O seu lugar para o seu aniversário, convívio de amigos.
 Ou só porque sim!

A PARTIR DE 13€ POR PESSOA

Rua da Liberdade 212, 4760-307 Calendário, Famalicão | TLF.: 252 319 129 | TLM.: 913 840 977

Clicastro Clínica Médica

ANÁLISES CLÍNICAS FISIOTERAPIA CARDIOLOGIA MEDICINA DENTÁRIA MEDICINA GERAL E FAMILIAR
 ENFERMAGEM ORTOPEDIA NUTRIÇÃO/DIETÉTICA PEDIATRIA
 PODOLOGIA GINECOLOGIA PSICOLOGIA MEDICINA TRADICIONAL CHINESA

DIETA3PASSOS
 PROGRAMA DE EMAGRECIMENTO

...A cuidar da sua saúde!

252 938 231

www.clicastro.com Av. 25 de Abril, 968 | Oliveira Santa Maria - VNF

Design by: ideasebrindes.pt



MOVIMAIISON

Cuisines de Rêve

RUA D. SANCHO I, 1432

(PERTO DA CARPENEU, EM FRENTE AO PINGO DOCE)



COZINHAS | MÓVEIS E ROUPEIROS | CASAS DE BANHO | MÓVEIS TELEVISÃO | CAMAS

TÁXIS FAMALICENSENSES

AO SEU DISPOR 24 HORAS

Serviços Aeroporto Low Cost

Táxis de 5, 7 e 9 lugares

252 916 215 | 961 103 413

910 085 010 | 910 850 508



TÁXI
DESCARACTERIZADO

9 LUGARES

914 000 478



VISITE O FACEBOOK DO JORNAL
facebook/opovofamalicensesfamaliao



O GARGANTINHA



Queixam-se os transeuntes, queixam-se os proprietários
que ali estacionam os carros, queixam-se os moradores...

Numa parte da Rua António Carvalho Faria, e da Praça Madalena
Fonseca, as árvores ali plantadas há uns anos encarregam-se de forrar
passeios, estrada, carros e varandas com uma espécie de óleo/cola,
que de ano para ano não deixa saudade.

Os sapatos colam ao chão, ao ponto de às vezes ficarem para trás...
ou de provocar quedas, como aconteceu no passado fim de semana...

Como resolver, é a questão...

Propriedade e Editor: Explosão de Caracteres, Unipessoal Lda

NIF: 510 495 281

Conservatória do Registo Comercial de V.N.F.: n.º 92981

Registo do Instituto da Comunicação Social: n.º 123427

Inscrito na API

Impressão: Naveprinter-Indústria Gráfica do Norte SA |

Morada: Estrada Nacional 14 Km 7.05 4475-045 Maia

Triagem: 15.000 exemplares - Distribuição Gratuita

Depósito Legal: n.º 341726/12

SEDE: Rua Camilo Castelo Branco n.º 45

Gerência: Ana Filipa Ribeiro

Diretora: Sandra Ribeiro Gonçalves

Chefe de Redação: Ana Filipa Ribeiro

Redação: Sandra Ribeiro Gonçalves

Design Gráfico: Ana Filipa Ribeiro

Estatuto Editorial: www.opovofamalicensesfamaliao

Email: geral@opovofamalicensesfamaliao.com;

publicidade@opovofamalicensesfamaliao.com;

redacao@opovofamalicensesfamaliao.com;

TLF.: 252 312 435 | TLM.: 918 157 706 / 931 990 020

* Todos os textos assinados são da exclusiva responsabilidade dos seus autores.

* Todos os anúncios e fotografias são propriedades do editor, não podendo ser reproduzidos sem autorização por escrito.

Primeira mulher a presidir tribunal superior vai receber Medalha de Honra do Município

RAQUEL MARIA CARVALHO REGO DA SILVA PRESIDE AO TRIBUNAL DA RELAÇÃO DE GUIMARÃES DESDE 2016

A primeira e única mulher em Portugal a presidir a um tribunal superior é de Vila Nova de Famalicão, chama-se Raquel Maria Carvalho Rego da Silva e vai ser homenageada na sessão solene da elevação a cidade com

a atribuição da Medalha de Honra do Município.

A juíza desembargadora, preside o Tribunal da Relação de Guimarães desde 2016, e é a pessoa escolhida pela Câmara Municipal para agraciá-la com a mais

alta distinção municipal, por altura do 34.º aniversário da ascensão da vila à condição de cidade.

O presidente da Câmara Municipal, Paulo Cunha, justifica a escolha da magistrada com a competência

que lhe é reconhecida, que se traduziu de resto na sua indicação para a presidência do Tribunal da Relação de Guimarães. O edil sublinha o facto de ter conseguido “chegar ao topo da hierarquia na magistratura judicial em Portugal”, nota da sua competência. Não retira da equação o facto de ser mulher, o que acrescenta um sinal inequívoco de que o género não é um factor impeditivo para que se possa atingir os patamares mais altos no exercício de funções”.

Nascida em Vila Nova de Famalicão em 1958, Raquel Maria Carvalho Rego da Silva estudou Direito na Faculdade de Direito da Universidade Clássica de Lisboa e ingressou na Magistratura Judicial em 1985. É juíza desembargadora desde 2007, e preside ao Tribunal da Relação de Guimarães desde 2016, tendo-se tornado na primeira e única mulher em Portugal a presidir a um tri-



bunal superior.

A sessão solene comemorativa da elevação de Vila Nova de Famalicão a cidade irá acontecer no próximo dia 9 de Julho, compreendendo, para além da Medalha de Honra do Município, a

atribuição de Medalhas de Mérito Municipal Cultural, Económico, Desportivo e Autárquico.

SANDRA RIBEIRO GONÇALVES

Consultor financeiro acusado de burlar empresário na transferência de fundos de Angola para Portugal

O Ministério Público deduziu acusação contra um consultor financeiro de Vila Nova de Famalicão que se terá apropriado de uma quantia de cem mil euros de um empresário que pretendia transferir capitais de Angola para Portugal. O arguido enfrenta acusações de burla qualificada, falsificação e apropriação de dinheiro a pretexto de intermediação na transferência de dinheiro.

A acusação foi conhecida no início da passada semana. A Procuradoria Geral da República adianta em comunicado que “o arguido se intitulava publicamente consultor financeiro e alardeava conseguir junto das instituições financeiras angolanas legítimas saídas de divisas para outros países, entre eles Portugal”. Assim, em 2016, o alegado consultor financeiro “foi procurado em Vila Nova de Famalicão por um empresário que pretendia transferir capitais de Angola para Portugal”, tendo logrado “que este lhe entregasse cem mil euros a título de começo de pagamento da comissão devida pela efectivação de uma transferência de um milhão de euros, de Angola para Portugal, que se comprometeu a realizar, o que nunca fez”.



PELUMAPA
REAL ESTATE

MORADIA INDIVIDUAL



Antas 19VMM03 **190.000 €**

NOVO PREÇO!



Antas 19PPM06 **149.000 €**

MORADIA T3



Gondifelos 19PFM22 **177.500 €**

APARTAMENTO T3



Fradelos 19PFA16 **100.000 €**

T3 COM GARAGEM



Calendário 19PPA05 **109.500 €**

APARTAMENTO T3



Louro 19VMA04 **99.500 €**

MORADIA INDIVIDUAL



Lemenhe 19VMM02 **275.000 €**

T1+1 VISTA MAR



Mindelo 18PLM03 **107.500 €**

MORADIA MODERNA



Calendário, Junto ao Centro 19PPM07 **105.000 €**

AV. MARECHAL HUMBERTO DELGADO, 71 – 4760-012 VILA NOVA DE FAMILIÇÃO

252 310 699

FACEBOOK.COM/PELUMAPA

CONSULTE OS NOSSOS IMÓVEIS EM
WWW.PELUMAPA.COM

T1+1, 1ª LINHA MAR



Vila do Conde 19ANA01 **118.000 €**

T1 NOVO, 100M PRAIA



A Ver o Mar 19ANA03 **105.000 €**

Sob consulta

Município apresentou projecto "Há Cultura", que promove a criação cultural descentralizada

Cultura vai tomar conta do território concelhio

A cultura como "mola social", que aliada à educação tem como meta qualificar as pessoas e "dar condições a todos para que, à partida, consigam alcançar os seus objectivos através do esforço e competência". Este é, nas palavras do presidente da Câmara Municipal de Vila Nova de Famalicão, Paulo Cunha, o grande designio do projecto "Há Cultura", apresentado na passada quinta-feira. O conceito descentralizado de promoção de eventos de natureza cultural visa "facilitar o seu acesso à fruição de eventos culturais qualificadores e valorizadores das suas competências que serão decisivas para a sua capacitação e formação pessoal e profissional".

O projeto vai gerar uma agenda cultural periódica descentralizada que levará eventos culturais diferenciadores e participativos às diferentes freguesias de Famalicão e fomentará a qualificação e criação local.

"Vamos fazê-lo com a colaboração de todas as entidades concelhias, porque este projeto reclama e exige para si o envolvimento muito ativo dos agentes culturais do território", explicou hoje o edil famalicense na conferência de imprensa de apresentação pública do projeto.

O autarca fala numa "proposta diferenciadora e qualificadora para o território". Está convicto de que "vai melhorar a prestação cultural de todo o concelho, não só porque vamos tirar as pessoas de casa para desfrutarem de eventos culturais, mas porque vai dar condições aos agentes do território para que cresçam, ganhem dimensão e se qualifiquem".

O vereador da Cultura, Leonel Rocha, tem como ponto de partida deste projecto o facto dos hábitos de consumo de cultura não estarem ainda "enraizados na população". "Queremos criar essa necessidade de con-

sumo de cultura e criar esta identidade nas Comunidades Social Inter-Freguesias" (CSIF's), que serão as células da estratégia municipal.

Inserido no programa Famalicão Comunitário, como um processo que é entendido na perspectiva de contribuição da cultura para a alavancagem do desenvolvimento integrado do território, o "Há Cultura" será desenvolvido por uma equipa municipal e pelos agentes e coletividades culturais presentes no seio das 10 Comissões Sociais Interfreguesias do concelho. São elas: CSIF de Castelões, Oliveira São Mateus, Oliveira Santa Maria, Riba de Ave e Pedome; CSIF de Fradelos, Ribeirão e Vilarinho das Cambas; CSIF de Abade Vermoim, Antas, Calendário, Famalicão, Brufe e Gavião; CSIF de Portela, Telhado, Vale São Cosme, Vale São Martinho, Requião e Cruz; CSIF de Bairro, Carreira, Bente, Delães, Ruivães e Novais; CSIF de Joane,



Projecto aparte dos agentes da comunidade para a comunidade

Vermoim, Pousada de Saragemos e Mogege; CSIF de Gondifelos, Cavalões, Outiz e Louro; CSIF de Lousado, Esmeriz e Cabeçudos; CSIF de Landim, Avidos, Lagoa e Seide, e, por fim, CSIF de Nine, Arnoso Santa Eulália e Santa Maria, Sezures, Lemenhe, Mouquim e Jesufrei.

Pretende-se formar novos públicos, capacitar agentes locais, promover o acesso à

fruição cultural e criar novas dinâmicas culturais locais, nomeadamente através da criação de projetos-âncora de referência em cada Comissão Social Interfreguesia.

Os objetivos passam pela formação de novos públicos, itinerância local e concelhia, cocriação de eventos, capacitação dos agentes culturais locais, promoção do acesso à fruição cultural e criação

de novas dinâmicas culturais locais.

A programação do "Há Cultura" pode ser acompanhada na página oficial de Facebook do Famalicão Comunitário, em www.facebook.com/famalicaocomunitario.

SANDRA RIBEIRO GONÇALVES



R-equilibrio Espaços Terapias e Desenvolvimento Pessoal AGENDA DE ATIVIDADE MÊS DE JULHO

- 3 de Julho (10h-19h) Open Day Apometria-Terapias Freqüenciais 3.ª Edição
- 6 de Julho (11h) Meditação Guiada em grupo
- 6 de Julho (14h30m) Curso de Dolphin Reiki e Blue Wales Reiki
- 14 de Julho (15h-18h) Workshop Receitas de detergentes ecológicos com Ana Milhazes (. Socióloga | • Oradora e Formadora | • Autora do blog "Ana, Go Slowly" | • Instrutora de Yoga e Meditação | • Embaixadora e fundadora do Movimento Lixo Zero Portugal)
- 19 de Julho (18h-23h30m) Famalicão Zen VI Edição 2019
- 20 de Julho (10h-22h30) Famalicão Zen VI Edição 2019
- 21 de Julho (10h-19h) Famalicão Zen VI Edição 2019
- 27 de Julho (10h-18h) Constelações Familiares Sistémicas

Todos os sábados às 11h e quintas feiras às 14h
Meditação Guiada em grupo

CONSULTAS

Reiki, Dolphin Reiki e Blue Whale Reiki, Tarô, Florais de Bach, Quelação Energética, Terapia Vidas Passadas, Apometria, Consultas de Orientação, Reflexologia, Constelações, Xamanismo, Yoga do Riso, Massagens, Cursos, Palestras, Workshop, Retiros, etc.

Rua 20 de Junho loja 2 BLC. C Gavião, Vila Nova de Famalicão
TLM.: 968591771 | Email: r-equilibrio05@hotmail.com

Fradelos Rock Festival na agenda do próximo domingo

Old Jerusalem, Medusa e The White Knights são os nomes que compõem o cartaz da primeira edição do "Fradelos Rock Festival" que vai decorrer na freguesia de Fradelos, concelho de Vila Nova de Famalicão, no próximo dia 7 de julho.

A iniciativa é promovida pela Associação Juvenil de Fradelos - Koklus com o apoio da Câmara Municipal e vai ter lugar no Largo de São Bento, a partir das 17h00.

O festival tem entrada livre.



Ademar Azevedo vence concurso de quadras das Antoninas

"Muitas voltas dá a vida/ Dá o "Voltas" muitas mais/ Perdido nas tuas voltas/ Anda meu peito aos "ais". Foi esta a quadra vencedora da terceira edição do concurso de quadras das Festas Antoninas, promovido entre os dias 1 e 17 de junho pelos pelouros da Mobilidade e da Família da Câmara Municipal de Vila Nova de Famalicão, subordinado ao tema "A Mobilidade e as Festas Antoninas".

A entrega dos prémios decorreu no passado dia 21, na Biblioteca Municipal Camilo Castelo Branco, integrada na sessão deste mês da iniciativa "Noite do Conto e da Poesia".

O primeiro prémio foi atribuído à quadra com o n.º 33, cujo autor é Ademar Azevedo. Com o segundo prémio foi contemplada a quadra n.º 60 e a sua autora Maria Oliveira, com o pseudónimo "Aba larga". O terceiro prémio foi para a quadra n.º 40, de Adélia Sousa, sob o pseudónimo "Maria Papoila". José Carvalho, sob o pseudónimo "Leão de Carvalho", venceu o "Prémio Casa das Artes". O júri distinguiu ainda oito quadras com menção honrosa.



CASA DAS ARTES VILA NOVA DE FAMALICÃO

JULHO 2019

Cinema Paraíso

20ª edição | 2019
22h00 | entrada livre

11. Julho S. SIMÃO DE NOVAIS Praça Jerónimo da Castro DUMBO	10. Julho Parque da Devesa Famalicão BOHEMIAN RHAPSODY	07. Agosto Parque da Devesa Famalicão UMA AVENTURA DO OUTRO MUNDO (Versão Portuguesa)
14. Julho CABEQUIDOS - Adro da Capela de Santa Catarina CINEMA PARAISO	17. Julho Parque da Devesa Famalicão MISSÃO : IMPOSSÍVEL - FALLOUT	14. Agosto Parque da Devesa Famalicão O CARTEIRO DE PABLO NERUDA
26. Julho LEMENHE - Adro da Capela de Nossa Senhora do Carmo O RIO DO OURO	24. Julho Parque da Devesa Famalicão HOMEM-ARANHA : NO UNIVERSO ARANHA (Versão Portuguesa)	21. Agosto Parque da Devesa Famalicão OU NADAS OU AFUNDAS



Cineclube de Joane



CASADASARTES
VILA NOVA DE FAMALICÃO

www.cineclubedejoane.org





TEATRO | 24 E 25 JUL
LEANDRO, O REI DE HELÍRIA
CLASSE A. BAÚ DOS SEGREDOS
Coprodução da Casa das Artes de Vila Nova de Famalicão





TEATRO | 26 E 27 JUL
MULHERES INVISÍVEIS
CLASSE B. BAÚ DOS SEGREDOS
Coprodução da Casa das Artes de Vila Nova de Famalicão



BILHETEIRA: CASADASARTESVNF.BOL.PT
T. 252 371 297/8 . 252 371 304/6
WWW.CASADASARTES.ORG
FACEBOOK.COM/CASADASARTESVNFAMALICAO

COM O CARTÃO QUADRILÁTERO CULTURAL TEM
50% DE DESCONTO EM TODOS OS ESPETÁCULOS
QUADRILATERO.BILHETEIRAONLINE.PT



APOIO

Associação nascida em 2011 integrou o Roteiro para a Inovação

Famalicão em Transição é "sementeira" de uma sociedade civil ambientalmente responsável

A Associação Famalicão em Transição quer estar na linha da frente no combate à crise climática que o planeta atravessa, e na implementação de medidas que actuem na preservação dos recursos naturais e da biodiversidade. O projecto, nascido em 2011 no rescaldo da iniciativa Limpar Portugal, uma mega-iniciativa que em 2010 desafiou a sociedade civil a ter um papel activo na limpeza das matas nacionais, tem vindo a crescer e a conquistar a atenção das pessoas.

A presidente Manuela Araújo constata com bons olhos esta maior sensibilização das pessoas em torno da causa ambiental, mas sublinha que é necessário persistir, "porque as pessoas não sabem ainda o que fazer para que alcancemos estes objectivos". Para a dirigente, agora que se conseguiu captar a atenção das pessoas



O Parque da Devesa foi o local escolhido para dar a conhecer melhor esta associação

e dos governantes, é necessário actuar: "nós vamos ter uma crise muito grave, e temos que dar esperança no sentido de que as coisas sejam pelo menos mitigadas, garantindo que as gerações mais novas possam ter uma vida condigna".

O Roteiro para a Inovação, promovido pelo presidente da Câmara Municipal de Vila Nova de Famalicão, designou a manhã da passada sexta-feira e o ambiente bucólico das hortas do Parque da Devesa para dar a conhecer melhor esta asso-

ciação, que actua na área da protecção do meio ambiente e da biodiversidade.

Paulo Cunha falou da Famalicão em Transição como "um bom exemplo de cidadania", enquanto "célula" da comunidade em torno de "uma causa merecedora de preocupação". O edil deixou claro que "a protecção do ambiente não significa renúncia nem, perda", ao contrário do que muitas vezes se vaticina. "Há uma ideia errada que comportamento ambientalmente correctos significa um retrocesso. Não é um sinal de retrocesso. É sinal de progresso. É, em vez da quantidade, preferir a qualidade; é ter outra métrica para a avaliar a felicidade, a qualidade de vida, diferente das métricas convencionais. Mas não quer dizer que seja

pior, que seja um salto para trás nos padrões civilizacionais que tivemos. É um salto para a frente, na longevidade, na protecção da nossa saúde, e na longevidade do nosso ecossistema", frisa acerca dos múltiplos ângulos da causa abraçada pela associação.

Paulo Cunha, que promete o município com os objectivos da Famalicão em Transição, elogia ainda a sua abordagem ao problema, actuando nos sectores da formação e da educação, dando "ferramentas às pessoas para que elas possam ter comportamentos ambientalmente correctos".

Segundo Manuela Araújo o grande objectivo da associação é o da sensibilização das pessoas em torno das questões ambientais, procurando gerar uma corrente que permita estancar a crise climática, visível em diversos fenómenos naturais que também já afectaram Portugal – nomeadamente os incêndios de 2017 –, e da biodiversidade, quando o número de espécies que se extingue todos os dias aponta para que esteja em curso a sexta extinção em massa.

A dirigente sublinha que esta é uma causa que implica uma transição nos comportamentos, mas que esta transição tem que começar no interior de cada um: "não é preciso ter para ser-se, e usufruir da natureza, de si

próprio, e dos outros na partilha.

A actividade da associação passa pela formação e pela educação, apostando na realização de workshops que ensinam as pessoas a forma de melhor preservar o ambiente, nomeadamente na área da agricultura biológica, e sessões que também actuam na área do bem-estar, incentivando a transição interior. Ao nível da educação a associação tem chegado às escolas, com o apoio do município e das escolas, sensibilizando os cidadãos adultos de amanhã para um novo modelo de educação. Para além disso promovem desde há alguns anos a troca de sementes, no sentido de disseminar práticas, promover a resiliência alimentar das pessoas, e partilha de experiências.

Segundo Catarina Oliveira, a Famalicão em Transição conta actualmente com 74 associados, e neste primeiro semestre de 2019 já chegou a mais de 1600 pessoas, promovendo a reflexão e consciencialização sobre a necessidade de cada um contribuir, individualmente e em comunidade, para um futuro sustentável e resiliente e para a preservação da natureza e qualidade ambiental. Até ao final do ano espera chegar a mais de duas mil pessoas.

SANDRA RIBEIRO GONÇALVES

'ENTRE AMIGOS'
RESTAURANTE & PETISQUEIRA

- Jantares de grupo
- Batizados
- Comunhões
- Casamentos

POSTA À ENTRE AMIGOS

NACO NA PEDRA

Rua Joaquim de Sá Leonardo, 611
Antas, Braga, Portugal

Entre Amigos

926 487 629

Segunda a Sábado
7:30H até 22:00H

Atleta do Benfica juntou-se a treino a ACV

O atleta internacional português Fábio Vidrigo, jogador do Sport Lisboa e Benfica e da Selecção Nacional, visitou o Andebol Clube da Associação Cultural de Vermoim.

Em nota de imprensa o clube adianta que os atletas mais jovens receberam, a referência da modalidade "com surpresa". Fábio Vidrigo, mais do que dar autógrafos, cumprimentou todos os atletas e partilhou um treino.

No rescaldo da visita, a ACV agradece ao jogador do Benfica: "obrigado pela presença, pelos ensinamentos e por mais um momento espetacular para estes miúdos, sem dúvida uma oportunidade de crescimento única!".



Decisão tomada na passada sexta-feira depois de visita dos inspectores

Cozinha do Hospital de Santo Tirso encerrada pela ASAE

A cozinha da unidade de Santo Tirso do Centro Hospitalar do Médio Ave, que integra ainda o hospital de Famalicão, foi encerrada na passada sexta-feira por ordem da Autoridade para a Segurança Alimentar e Económica (ASAE).

Ao que O Povo Famalicense conseguiu apurar, os inspectores terão chegado às instalações de Santo Tirso já após o almoço. Decretou o encerramento imediato da valência e proibiu inclusive o uso das torneiras para lavagem de louças, o que leva a que as refeições (oriundas da cozinha do Hospital de Famalicão onde são confeccionadas por empresa à qual foi concessionado o serviço) tenham que ser servidas em material descartável, e a que as bebidas quentes habitualmente servidas aos utentes tenham que ser confeccionadas na cozinha da Santa Casa da Misericórdia de Santo Tirso.

No rescaldo da inspecção, o Conselho de Administração (CA) terá mesmo comunicado aos colaboradores do hospital, que também faziam refeições naquela cozinha, que o espaço iria permanecer encerrado por “um período curto de tempo, por motivos de qualificação urgentes”. No entanto, não esclareceu as razões do encerramento.

Entretanto, nos inspectores assumido o compromisso de avançar com obras de imediato, no entanto, no regresso ao hospital de Santo Tirso na manhã de sábado, terão verificado que o espaço se mantinha fechado e sem a quaisquer trabalhos em durante o dia de ontem (segunda-feira) a cozinha permanecia fechada e sem qualquer intervenção visível a acontecer.

Refira-se que as refeições principais servidas aos utentes do CHMA são confeccionadas em Vila Nova de Famalicão, e que na de Santo Tirso apenas se trata dos pequenos almoços e lanches, para além de serem manipuladas e acondicionadas as refeições principais em pratos de louça, de forma



a servir aos doentes. Actualmente, as refeições principais são servidas em pratos e com talheres de plástico, com as dificuldades daí decorrentes.

O Povo Famalicense sabe que a situação decadente da cozinha do Hospital de Santo Tirso é conhecida dos colaboradores, e que a promessa de obras já é antiga. A última beneficiação do espaço terá sido feita pela empresa concessionária do serviço de refeições, mas terá conseguido apenas mascarar alegados problemas estruturais que geram os fungos que se tornam visíveis no tecto e paredes.

Horários “fora da lei”

À margem desta questão, O Povo Famalicense sabe ainda que há funcionários de diversos serviços a protestar contra os horários fixados para o mês de Julho, e de que terão sido informados no final da passada semana. Para além de serem informados do horário fora do prazo legal, que estabelece a notificação com 15 dias de antecedência, sendo que no caso concreto esse prazo foi largamente ultrapassado, os horários não cumprem os tempos de descanso de turnos e entre turnos, violando

o contrato colectivo de trabalho. Ao que apurámos esta será uma situação reiterada de que os colaboradores já terão informado, de resto, as organizações sindicais que os representam.

CHMA garante regresso à normalidade até ao final da semana

Contactado o CHMA durante a tarde de ontem, o mesmo veio esclarecer em comunicado que a “a ASAE exigiu a pintura do teto da zona da “cozinha” (lembramos que na UST não são confeccionadas refeições)”, e frisa que “a responsabilidade pela manutenção das condições de trabalho naquela área é da empresa a quem o CHMA adjudicou o fornecimento de alimentação”. Refere, entretanto, que “a pintura do teto vai iniciar-se amanhã (ou seja hoje, terça-feira), pelo que é expectável que a “cozinha” reabra ainda esta semana”, e que “tudo regresse à normalidade na próxima quinta/sexta-feira”.

Quanto à questão dos turnos/horários de trabalho, o Conselho de Administração diz que “desconhece qualquer problema”.

SANDRA RIBEIRO GONÇALVES

34 ANOS

9 JUL'

DIA DA

CIDADE

TER'09 | 10h30 | Parque de Sinções
SARAU DESPORTIVO E PIQUENIQUE SÉNIOR

TER'09 | 17h00 | Casa das Artes
SESSÃO SOLENE COMEMORATIVA DO 34.º ANIVERSÁRIO DA ELEVACÃO DE VILA NOVA DE FAMILICÃO A CIDADE

TER'09 | 18h30 | Casa das Artes
BOLO DA CIDADE

Famalicão
CÂMARA MUNICIPAL

O SEU LUGAR
www.famalicao.pt



O maior empregador, o maior investidor, o maior...

Agora, a Continentalmabor vai investir mais 100 milhões de euros (a juntar aos muitos milhões já investidos num passado bem recente) para começar a produzir novos pneus que sirvam as máquinas de movimentação de terras ou que possam ser usados em trabalhos nos portos. Depois dos pneus “normais” para automóveis de todas as marcas e modelos, depois de começar a produzir “pneus agrícolas”, a fábrica vai começar a produzir esta nova “gama” de pneus, certamente com o mesmo sucesso de vendas das duas opções anteriores. Não nos podemos admirar se, qualquer dia, a fábrica Continentalmabor, de Lousado, começar a produzir pneus para veículos espaciais, para viagens turísticas na Lua ou em Marte, para já uma ficção, mas com razões fortes para se tornar uma realidade no futuro. Futuro que não estará tão longe como alguns possam pensar...

1. O futuro também está nos pneus...

O maior empregador, o maior produtor e o maior investidor de Vila Nova de Famalicão e um dos maiores exportadores e criadores de riqueza do País – e referimo-nos obviamente à Continentalmabor, de Lousado – está a preparar-se para realizar mais um investimento de vulto na sua fábrica, no montante de 100 milhões de euros!

Alguém, algum dia, vai contar com todos os pormenores devidos a história de sucesso da Continentalmabor, desde a sua instalação em terras de Vila Nova de Famalicão até aos tempos “heróicos” que hoje vive. Amiúde, tenho vindo a dar conta muito

sumária desta epopeia ligada aos pneus que chegam a todas as “partidas” do mundo e que está ali, em Lousado, uma freguesia a quem até tiraram o “posto” dos correios. Às vezes, o nosso País encerra dentro de si estas contradições insanáveis, antagónicas e aberrantes: mesmo ao lado de um gigante industrial que emprega milhares de pessoas, encerra-se, “por dá aquela palha”, um minúsculo posto dos correios que não deixa de ser um complemento importante da grande fábrica que vive nas proximidades...

O que é interessante verificar é que a Continentalmabor nos habituou (um hábito que todos desejamos que se mantenha para sempre) à inovação técnica e científica, canalizando investimentos constantes e significativos para tudo aquilo que no seu setor de atividade e de produção, representa sempre um avanço, quer se trate de um avanço na melhoria da qualidade do produto, quer se trate da melhoria das condições de vida e de trabalho dos seus milhares de colaboradores.

2. 100 milhões de investimento

Agora, a Continentalmabor vai investir mais 100 milhões de euros (a juntar aos muitos milhões já investidos num passado bem recente) para começar a produzir novos pneus que sirvam as máquinas de movimentação de terras ou que possam ser usados em trabalhos nos portos. Depois dos pneus “normais” para automóveis de todas as marcas e modelos, depois de começar a produzir “pneus agrícolas”, a fábrica vai começar a produzir esta nova “gama” de pneus, certamente com o mesmo sucesso de vendas das duas opções anteriores. Não nos podemos admirar se, qualquer dia, a fábrica Continentalmabor, de Lousado, começar a produzir pneus para veículos espaciais, para viagens turísticas na Lua ou em Marte, para já uma ficção, mas com razões fortes para se tornar uma realidade no futuro. Futuro que não estará tão longe como alguns possam pensar...

Não menos importante, também para o futuro (muito próximo) de Vila Nova de Famalicão é a criação de 100 novos postos de trabalho, muitos deles

a exigir uma grande especialização. Estes 100 novos postos de trabalho vão juntar-se aos 2 150 que a empresa já integra. Modernos equipamentos e equipamentos de ponta exigem também trabalhadores “de ponta”, motivados para este novo e grande desafio.

O Presidente do Conselho de Administração da Continentalmabor, de Lousado, Pedro Carreira, só pode estar

muito satisfeito e otimista, como ele próprio referiu à comunicação social, porque este novo passo é um grande reforço da confiança dos acionistas na equipa de trabalhadores da fábrica, trabalhadores que “vestem a camisola” da empresa e que são, por que não, também um orgulho para Vila Nova de Famalicão e para Portugal. Quem assim inova e quem assim produz merece o nosso reconhecimento.

3. “Campus” científico e tecnológico

Num outro domínio e não parecendo, mas só aparentemente, que tenha alguma coisa a ver com este projeto da Continentalmabor, tenho que estar em acordo total com a proposta da Câmara Municipal que tem como alvo adquirir as instalações da Cooperativa Didáxis, localizadas na Freguesia de Vale S. Cosme, uma escola que, como é sabido, deixará de funcionar a partir do próximo mês de setembro. O montante envolvido nesta aquisição pode parecer elevado (4,6 milhões de euros), mas os objetivos que lhe estão subjacentes justificam-no em pleno.

Quando em cima digo que só aparentemente esta aquisição não tem nada a ver com aquilo que é hoje e será no futuro a Continentalmabor, temos que ter em conta tudo aquilo que a Câmara Municipal se propõe fazer neste novo “campus” científico e tecnológico. Diz “O Povo Famalicense” que a Câmara Municipal pretende avançar (nas instalações agora em vias de aquisição) “para a instalação de um Centro de Formação, Investigação e Inovação que cruze no mesmo espaço ensino e formação profissional, incubação de empresas e empreendedorismo, investigação e inovação”.

Certo é já que, neste espaço, vai ser instalado o Centro Tecnológico das Carnes, estabelecendo-se parcerias que visem atrair investimento para o concelho, “apoiar empresários e desenvolver investigação e inovação nas áreas em que o município é forte, nomeadamente o agroalimentar”. Tudo isto para além de se poderem inserir no espaço instituições universitárias e institutos politécnicos, como já acontece no momento, numa extensa rede de formação e investimento nas pessoas, com aptidões para o desempenho de funções exigentes, sobretudo na indústria e nos serviços.

É por isso que a Continentalmabor e muitas outras pequenas e grandes empresas que “povoam” o território do Município de Vila Nova de Famalicão têm muito a ver com aquilo que se projeta para Vale S. Cosme. Muitos trabalhadores e empresários do amanhã famalicense estarão forçosamente ligados ao que se vai passar em Vale S. Cosme.

Trabalhadores e quadros mais qualificados e aptos a enfrentar as “revoluções tecnológicas” que hoje acontecem todos os dias, pessoas apetrechadas para “garantir” as indústrias do futuro de Vila Nova de Famalicão e do País, tudo se espera que passe a acontecer em Vale S. Cosme.

Aluna do AECCB vence concurso nacional de tradução em espanhol

A aluna Inês Maria Oliveira Miranda, estudante do 11.º do Agrupamento de Escolas Camilo Castelo Branco (AECCB), venceu a 20.ª edição do concurso nacional de tradução – na área linguística de espanhol – intitulado Traduzir 2019, conceituado concurso organizado pela Faculdade de Ciências Humanas da Universidade Católica Portuguesa (UCP) de Lisboa. Depois de ter sido selecionada para a lista dos quatro finalistas, no dia 24 de julho, a UCP anunciou a aluna como vencedora do concurso.

Para o Agrupamento, “este é o exemplo de que vale a pena empenhar-se e trabalhar com entusiasmo, encarar a aprendizagem-ensino de uma língua não só como uma disciplina mais, mas principalmente com a motivação própria de um interesse real pelo idioma e de preparação para os vários contextos de uso que também é preciso despertar no decorrer do difícil processo que caracteriza a aprendizagem-ensino de uma língua estrangeira”.



MARGEM
PONDERADA®
SOLUÇÕES IMOBILIÁRIAS

Rua António Santos Oliveira - loja 174 - r/c
4760-297 Calendário - V.N.Famalicao
Junto à 2ª Repartição de Finanças
TLM.: 912 044 520
Nº Licença AMI 14598



Imobiliária
Consultoria
Coordenação de obras
Chave na mão



APARTAMENTO T3
Junto ao parque e centro da cidade.
150.000€



TERRENO
Rústico em Nine.
30.000€



MORADIA INDIVIDUAL
Em Lousado c/ jardim e quintal.
83.000€

Equipamento vigorará durante período de obras

Mercado Municipal provisório vai colher comerciantes

É já esta quarta-feira que abre ao público o Mercado Municipal Provisório de Famalicão, nas instalações da Fagricoop – Cooperativa Agrícola e dos Produtores de Leite de Vila Nova de Famalicão, na Rua do Sr. da Agonia. A valência com dez espaços de ocupação diária e 14 de ocupação cíclica, área de produtores locais, de empreendedores locais e multifunções, representa já uma nova abordagem à natureza e dinâmica do futuro Mercado Municipal. Neste sentido, o mercado é provisório mas vai já ao encontro do futuro e novo mercado, uma vez concluídas as obras, que arrancam no próximo dia 10 de julho.

O investimento previsto para o Mercado Municipal é de 3,3 milhões de euros, com cofinanciamento Norte 2020, Portugal 2020 e Fundo Europeu de Desenvolvimento Regional. A empreitada tem um prazo de execução de 365 dias.

De acordo com a Missão do Mercado Municipal, este não será só um espaço de trocas comerciais, mas também de encontros e de saberes, abrange desde logo um público que não é entendido exclusivamente como consumidor, mas também como cidadão, aprendiz, empreendedor, curioso e parceiro. O Mercado de Transição assenta já neste pressuposto de missão, que permitirá implementar a formação aos comerciantes e paralelamente a dinamização de



um conjunto de atividades e ações, que possam trazer novos públicos olhando esses públicos do Mercado em função do seu posicionamento como comércio de proximidade.

Aberto de segunda a sábado (às segundas e quintas, das 08h00 às 19h00; às terças, quartas e sextas, das 07h00 às 19h00; e aos sábados, das 07h00 às 14h00), este é um espaço de encontros, de trocas e de saberes renovando-se a sua função original enquanto distribuidor de alimentos frescos, mas agora alargando o seu papel social, educativo e económico na vida do concelho.

O funcionamento do Mercado Provisório será acompanhado de um plano formativo transversal destinado aos comerciantes e vendedores, mas também aos trabalhadores do mercado que assenta num modelo informal e de grande proximidade ao contexto de venda e exposição de produtos. Tem por objetivo capacitar

e apoiar os comerciantes, por forma a que desenvolvam novas ferramentas e conhecimentos nas áreas de higiene e segurança alimentar, marketing e exposição de produtos, atendimento, sustentabilidade, logística e armazenamento, assim como uma abordagem aos princípios e regras legais de funcionamento do comércio.

O plano formativo, construído em parceria com o Centro Qualifica, ACIF e Didaxis de Riba D’Ave, abrangerá cerca de 80 pessoas, incluindo os funcionários do município que trabalham no projeto e no mercado municipal, comerciantes (peixe, carne, frutas, legumes, flores e velas), lojistas e médios/ grandes produtores agrícolas. A formação terá uma duração global de 200 horas, divididas em 5 áreas temáticas e será efetuada ao longo de 1 ano, com um acompanhamento próximo dos comerciantes e essencialmente uma base informal de aprendizagem.

CNE promove “Férias de Campo” em Gondifelos

O núcleo de Famalicão do Copro Nacinal de Escutas (CNE), através do grupo de Caminheiros, vai promover, de 4 a 7 de Julho, uma actividade designada de “Férias de Campo”, com o objectivo de proporcionar uma oportunidade diferente de aprendizagem, não só aos escuteiros, mas principalmente, às crianças institucionalizadas que nela participam (parceria com as Associações Mundos de Vida e Casa Giestais de Joane). Os objetivos desta atividade estão passados por “promover tempo livre em ocupação saudável, proporcionar o convívio e o espírito de grupo; potenciar capacidades das crianças e dos jovens; proporcionar o contacto com atividades lúdicas e desportivas menos habituais e, também, mostrar o que é o Escutismo”. Visa ainda “mostrar a estas crianças que elas são úteis, que têm um papel na sociedade e que podem ser muito felizes mesmo que tenham passado por situações complicadas nas suas vidas”. As atividades irão desenrolar-se no Centro Escutista do Núcleo de Famalicão, situado no antigo parque de campismo de Gondifelos, de 4 a 6 de Julho.



MORADIAS DE LUXO

Braga

Famalicão

Almada

Coimbra

R&N
Rodrigues & Névoa

T3
A PARTIR DE
189.000€

A
CLASSE
ENERGETICA
CE 0000020180220

Ref: Psedasfase47/65
Moradias T3 - 273 m²
PINHAIS DE SEDA - FAMILIÇÃO

ESPAÇO

- Painéis solares, caldeira, aquecimento central e recuperador de calor
- Pavimentos em soalho flutuante e material cerâmico
- Roupeiros em madeira de Faia, embutidos nos quartos e hall
- Cozinha mobilada com placa a gás, placa vitrocerâmica e exaustor
- Jardim com iluminação e sistema de rega
- Pré-instalação de ar condicionado
- Pré-instalação de sistema de deteção de intrusão-alarme

CONTACTOS

Rui Miranda
Sede

962 763 680
253 278 170

comercial@rodriguesenevoa.pt

Licença nº 11725

NÃO ENCONTROU O QUE PROCURAVA?

Temos mais em rodriguesenevoa.pt

CONVITE NOVAS INSTALAÇÕES

A Tentações Gourmet mudou de instalações e temos muitas novidades!

Venha visitar-nos...

Rua Alves Roçadas, n.º 177 (antes n.º 158) | 4760-118 V. N. Famalicão

www.presentesgourmet.pt

RCARVALHO

AMI > 10 875

Responsabilidade > Competência > Energia

20 ANOS
 CRESCEREMOS JUNTOS

VENDE-SE

T3 Infante D. Henrique com garagem em ótimo estado. BOM PREÇO
VENDE-SE

LOURO
Casa em pedra para restauro com 1222m². Vista deslumbrante. Ótimo investimento
VENDE-SE

Apartamento T3 na Av. de França, ampla sala, suite e com duas frentes c/ garagem fechada. PREÇO: 175.000€
VENDE-SE

Apartamento T3 no centro da cidade c/ duas frentes varanda junto às escolas. Vaga de garagem PREÇO: 100.000€
VENDE-SE

Apartamento T2 como novo, amplas areas perto do centro c/ vaga de garagem. PREÇO: 90.000€
VENDE-SE

NINE
Moradia T3 geminada em ótimo estado. Preço 140.000€
TEMOS VÁRIAS OFERTAS EM PÓVOA DE VARZIM - VILA DO CONDE

914 904 464
252 313 860
Morada: R. Augusto Correia, 11
 4760- 125 V. N. Famalicão
 Portugal

www.rcarvalho.pt

AD de Esmeriz presenteada com novo sintético no 40.º aniversário

A Associação Desportiva de Esmeriz (ADE) foi presenteada com um novo piso sintético no seu 40.º aniversário, assinalado no passado dia 29.

A obra contou com um apoio municipal de 21 mil euros e que dota o recinto de melhores condições para a prática desportiva.

O presidente da Câmara Municipal, Paulo Cunha, lembrou a forte aposta que o município tem feito nos últimos tempos na melhoria do parque desportivo concelhio. "Estamos a demonstrar que é possível e desejável revitalizar as nossas infraestruturas desportivas, adaptando-as para que tenham condições cada vez melhores para quem já faz desporto, mas também para captar novos desportistas", referiu.

Satisfeito com o novo relvado, o presidente da ADE, Jorge Costa, espera agora que esta intervenção traga mais atletas para o clube.

Já o presidente da União de Freguesias de Esmeriz e Cabeçudos, Armindo Mourão, fala numa obra de "grande importância" para a comunidade e para o clube, que depois desta intervenção reúne "condições perfeitas e a qualidade que se pretendia" para a sua atividade.

A ADE situa-se na freguesia de Esmeriz, e está registada desde 25 de março de 1979. Tem como grande aposta o Futsal e o Futebol de Salão.

OPINIÃO, por Raquel Pinto, Dirigente Nacional da Juventude Popular

A cegueira do SIRESP – Parte II

Há duas semanas atrás, escrevi neste espaço, sobre o que me augurava a compra, alegadamente fenomenal, que o governo estaria a concretizar.

Com poucos dados, aqueles que foram divulgados pelo governo, refere o valor da compra, 7 milhões, quando o valor do contrato que vigorava com o Estado para assegurar o serviço da rede de emergência era 485.5 milhões até 2021.

Teci alguns comentários sobre aquilo que "não" se sabia o que o contrato contemplava, nomeadamente os processos contra o Estado, que se encontram nas fileiras dos tribunais; as responsabilidades face a terceiros; os montantes de empréstimos em pagamento.

Os títulos que os jornais vendem estavam lá, mas o sumo para entender os contornos voaram com o vento.

Esta semana, foi lançado pelo governo, um estudo para quantificar os valores sobre o investimento necessário para corrigir os defeitos do SIRESP (calma, não vos estaria a maçar para falar do mesmo!!).

Então esta compra, que reflete o objetivo desta legislatura, impor a gestão no

Estado, vai mais longe. Tal como quando ocorreram as tragédias, percebemos que o princípio inerente à rede do SIRESP estava errada.

A Rede de emergência não funciona em catástrofes. Trata-se de uma rede aérea que é constituída por postes de madeira, onde por lá passam fios, tudo altamente inflamável. Portanto num incêndio carboniza toda a rede, antes de conseguir passar qualquer tipo de informação.

Não era preciso ser nenhum génio da lâmpada, para perceber que madeira com um incêndio iria arder. Ainda assim o contrato celebrado em 2006 pelas mãos de António Costa assentava neste princípio.

Este estudo vem dizer o quão errado estavam os 485.5 milhões investidos no contrato de 2006. Daí vem dizer que temos que enterrar os cabos. Mas os cabos que têm que ser enterrados, têm que ser apenas do Estado, porque se não forem do Estado não funcionam.

Então a compra desta empresa pelo Estado implica um investimento 20 ou 25 milhões para construir esta nova rede.

Estes orçamentos pa-



recem vindos diretamente dos áureos tempos de José Sócrates em pleno Parque escolar. A abertura de vala tem custos de cerca de: 25 mil euros por quilómetro, em terreno aberto, que podem ir até 70 mil em vias asfaltadas.

Admitindo que apenas seriam construídas em terreno baldio, os 25 milhões construíam mil quilómetros.

A par disto assistimos à construção de milhares de quilómetros de fibra ótica instalada no solo das cidades portuguesas, que pela Altice contam 78 mil de km's, pela ZON 14 mil e a Cabo Visão 13 mil.

Podiam ser contratados pelo Estado para este fim. Mas fazer mais uns contratos ruins, conseguindo igualar as obras megalómanas dos tempos áureos do Socialismo é uma aposta muito mais social(ista).

CHMA: Obstetrícia com nota máxima na avaliação em saúde

A Entidade Reguladora da Saúde (ERS) deu nota máxima do Serviço de Obstetrícia do Centro Hospitalar do Médio Ave (CHMA), segundo adianta em nota de imprensa. Os resultados, conhecidos ontem (segunda-feira), correspondentes à última avaliação dos hospitais aderentes ao programa SINAS (Sistema Nacional de Avaliação em Saúde) avaliou o serviço na dimensão Excelência Clínica, Segurança do Doente, Adequação e Conforto das Instalações, Focalização no Utente e Satisfação do Utente, sendo os respetivos resultados traduzidos numa classificação de entre uma estrela a três estrelas.

Na dimensão Excelência Clínica o CHMA foi distinguido com duas estrelas. No avaliação aos “partos e unidades pré-natais”, mereceu o nível máximo do rating definido pela ERS, com três estrelas. Na avaliação dos indicadores específicos da especialidade de Obstetrícia, dos cinco indicadores avaliados quatro obtiveram três estrelas, todos com valores observados superiores aos valores nacionais de re-

ferência.

Quanto aos resultados globais das dimensões Segurança do Doente, Adequação e Conforto das Instalações e Focalização no Utente verifica-se uma melhoria expressiva pois, das seis avaliações (três em cada unidade hospitalar), quatro mereceram a classificação de três estrelas (máxima) e uma obteve duas estrelas.

Na avaliação da Segurança do Doente, a Unidade de Santo Tirso obteve o nível de excelência correspondente à classificação máxima (três estrelas), mas na Unidade de Famalicão foi considerada necessária a existência de prescrição eletrónica no Bloco Operatório para doentes internados que sejam operados. A referida prescrição tem vindo a ser feita em suporte papel mas o CHMA já tem em fase final de aquisição o equipamento informático necessário e respetivo software específico.

O CHMA cumpre o exigido na dimensão Satisfação do Utente (faz avaliação regular) e na Focalização no Utente obteve também a



classificação máxima (três estrelas) nas duas unidades hospitalares.

Por fim, na Adequação e Conforto das Instalações, a Unidade de Santo Tirso foi classificada com duas estrelas e a Unidade de Famalicão com 3 estrelas.

Conselho de Ministros reconduz Conselho de Administração

Entretanto, no passado dia 27, o Conselho de Ministros, decidiu a recondução do Conselho de Administração do CHMA. Para este mandato de TRÊS anos, o

Conselho de Administração é formado por António Barbosa (Presidente), Luís Moniz (Vogal), Victor Boucinha (Vogal), Maria de Fátima Campos de Figueiredo (Diretora Clínica) e Deolinda Vale (Enfermeira Diretora).

O anterior Diretor Clínico, Manuel Rodrigues, deixa o Conselho de Administração “por sua vontade expressa, voltando a exercer medicina interna no Centro Hospitalar”, assegura o CHMA.



Engenho promoveu ateliê de pintura nas margens do Guizande

Um grupo de crianças que frequentam a Centro de Atividades e Tempos Livres da Engenho - Associação de Desenvolvimento Local de Vale do Este -, participou na passada semana num ateliê de pintura da natureza ao ar livre, nas margens do Rio Guisande.

As crianças tiveram a oportunidade de associarem momentos de lazer com a criatividade e a arte, tendo o rio, a água, a fauna e a flora ribeirinhas, os sistemas de rega, pequenas pontes/passagens, as margens, a vegetação e todo o espaço envolvente como “fonte de inspiração”, sugere a instituição em nota de imprensa.

Esta é uma das várias iniciativas desenvolvidas pela Associação, ao longo do ano, no âmbito da adoção do Rio Guisande, iniciada em 2016, processo que envolve autarquias locais, escolas, associações, proprietários e cidadãos e enquadrados nos projetos “Os nossos rios”, da Câmara Municipal de Famalicão, Projeto Rios, da ASPEA – Associação Portuguesa de Educação Ambiental e programa Eco Escolas. Durante o ano, a Engenho desenvolve outras atividades em torno do Guisande, nomeadamente limpezas, visitas de estudo e monitorização da qualidade da água e demais parâmetros ambientais.

MERCADO PROVISÓRIO DE FAMILICÃO



**RUA DO SR. DA AGONIA 372
(INSTALAÇÕES DA FAGRICOOP, AO LADO DO BURGUER KING)**



É PROVISÓRIO MAS É NOVO!
WWW.FAMALICAO.PT



ang.1538

T3 PARQUE DE SINÇÃES Vila Nova de Famalicão

Recup.calor, aquec.central, suite, garagem f.
Marque visita! 130,000.00€



ang.1531

VIVENDA T3

Joane - Vila Nova de Famalicão

Em construção...Simplesmente magníficas!
Venha conhecer o projecto. 195,000.00€

dinamica
IMOBILIÁRIA

Licença n.º 7463 AMI

"Quando a vida precisa de mudança..."

T. 252 372 900

M. 931 698 900

www.dinamica-imobiliaria.com

Dinâmica&Visual- Mediação imobiliária unipessoal Lda.



ang.1513

T2 C/ TERRAÇO Vila Nova de Famalicão

Cozinha equipada, aq.central, lugar garagem
Marque visita! 138,000.00€



ang.Hab_1022

VIVENDAS INDIVIDUAL T3 Vila Nova de Famalicão

318M2 Área bruta | 1600M2 Área terreno
Marque já a sua visita! 195,000.00€



ang.1488

VIVENDA T3+1

Vila Nova de Famalicão (Vinhão)

3 frentes, jardim, garagem fechada.
Excelente localização! 188,000.00€



ang.FOR_1181

COFFEE SHOP - TRESPASSE

Centro da cidade | 132,68M2 Área coberta
Espaço moderno totalmente equipado!
Venha conhecer! AGORA: 45,000.00€



ang.1491

APARTAMENTO T4

Ribeirão - Vila Nova de Famalicão

165M2 Área coberta
Excelente localização! 157,000.00€



ang.1533

VIVENDA T3 (3 Frentes)

Antas - Vila Nova de Famalicão

225M2 Área bruta | 289M2 Área terreno
A 2 minutos do centro! 195,000.00€



"A iniciar construção...Linhas modernas e a mesma qualidade de sempre!"

Moradias T3 Famaliving

Mouquim - Vila Nova de Famalicão



Venha
conhecer o
projecto!

Meio: 195,000.00€

Gaveto: 210,000.00€

Consulte-nos p/ mais informações.



**NOVAS
INSTALAÇÕES
NO LAGO DISCOUNT
À FACE DA ESTRADA NACIONAL**

decoratimoveis@gmail.com | www.decorati.pt

Ludoférias já começaram

Crianças da Gerações "brincaram aos adultos" na Kidzania

As crianças que frequentam o Centro Educativo da Associação Gerações viveram momentos "inesquecíveis", no passado dia 28 de junho, com uma visita à Kidzania, em Oeiras. O par-

que temático para as crianças que tem na génese a reprodução de uma cidade à medida das crianças, com fábricas, lojas, circuitos automóveis, esquadra de polícia, bombeiros, imprensa e mes-

mo um estádio de futebol com dimensões ajustadas à idade, permite que as crianças escolham entre sessenta profissões diferentes e "brincar aos adultos".

A viagem teve ainda o

aliciante de ter sido feita de avião, "o que é sempre uma grande emoção, sobretudo para aquelas que ainda não tinham tido a oportunidade de voar", refere a instituição.

Para conseguirem angariar o dinheiro necessário para realizar esta viagem, as crianças da Gerações desenvolveram, ao longo do ano, iniciativas de empreendedorismo, envolvendo-se na venda de bolos, na angariação de prémios e na realização de sorteios, vendendo, para isso, as "rifas" necessárias. As famílias e a Associação Gerações também participaram nesta angariação de fundos, mas a capacidade de iniciativa das crianças fez o essencial. Atingir o objetivo final que era visitar, estar e brincar na Kidzania foi motivo de grande satisfação para todos aqueles que se envolveram neste projeto.

Esta iniciativa inseriu-se nas "Ludoférias de Verão" que se iniciaram no dia 24 de junho, repartindo-se esta primeira semana entre as Piscinas Municipais e o desenvolvimento de um projeto, em parceria com a EAPN (Rede



Europeia Anti-Pobreza). Esta primeira semana culminou com a visita à Kidzania. As Ludoférias prolongam-se até ao dia 2 de agosto.

Entre os dias 1 e 5 de julho, tem lugar a "semana da praia", seguindo-se depois e ao longo de todo o mês de julho e nos primeiros dias de agosto, atividades livres no Parque da Devesa, cinema e expressão plástica na Fundação Cupertino de Miranda, exercícios de expressão físico – motora, "quiz de verão", aulas de culinária, desafios informáticos, cinema na Biblioteca Municipal e elaboração de "retratos recortados", num vasto conjunto de atividades recreativas e lúdicas

dirigidas às crianças.

As "ludoférias" têm como objetivo oferecer às famílias uma resposta de qualidade na ocupação dos tempos livres das crianças, nos períodos de férias escolares, uma opção cada vez mais escolhida pelos pais que sabem que podem confiar nos projetos que a instituição concretiza anualmente. Aprender, conhecer, conviver, participar e divertir-se, sempre no respeito pelos outros, são os grandes objetivos deste projeto que, de ano para ano, ganha mais força e novos aderentes.

JS promoveu rastreio de saúde

A Juventude Socialista (JS) de Vila Nova de Famalicão promoveu, mais um rastreio de saúde gratuito para toda a população na União de freguesias de Seide São Paio e Seide São Miguel.

A iniciativa, segundo sublinha a juventude partidária em nota de imprensa, vem dar continuidade ao programa "JS em Proximidade" conhecendo melhor a realidade da população famalicense e trabalhando de perto com aqueles que são os responsáveis locais do Partido Socialista, concretamente com aquele que foi o último candidato do Partido na união de freguesias, António Gonçalves, que foi decisivo para o sucesso da iniciativa".

No final de mais uma acção, a JS deixa o compromisso de continuar empenhada "em trabalhar em prol da sociedade famalicense, com proximidade para poder contribuir para um futuro melhor".



CLÍNICA MEDICINA DENTÁRIA

PROFESSOR DOUTOR REIS CAMPOS

Aberto todos os dias

Consultas com uma equipa renovada e competente

- **Implantes, prótese fixa e removível, cirurgia, correção das arcadas dentárias,**
- **Reabilitação oral, tratamentos estéticos e conservadores, branqueamento.**

Consulta para o sucesso escolar

- **Intervenção no período decisivo de evolução (4 a 10 anos)**
- **Desenvolvimento e incrementação de inteligência**
- **Procedimentos fundamentais para o sucesso escolar**
- **Perfil pedagógico (como cada um aprende melhor)**

Rua Alves Roçadas, n.º 35, 1.º Direito - V.N. Famalicão
(frente à capela Santo António) TLM.: 917 531 449 TLF.: 252 373 759



**VEÍCULOS FIM DE VIDA
SALVADOS**

**COBRIMOS AS PROPOSTAS
DAS SEGURADORAS**

- A SUA BATERIA VELHA VALE 5€

**- REPARAMOS E SUBSTITUÍMOS
ESCAPES E VIDROS NOS VEÍCULOS**

- SERVIÇO DE MECÂNICA

- PNEUS E CALIBRAGEM

Rua Padre Manuel da Costa Rêgo - Jesufrei | TLM.: 962 246 115/ 912 944 278
TLF.: 252 323 320 EMAIL: catarina.curraldemoinas@hotmail.com

Lúcia Rodrigues
interiores

10.º Aniversário



VERMOIM, V. N. Famalicão | TLM.: 912 209 208 | WWW.LUCIARODRIGUESINTERIORES.COM



AMI 9558

**predial
mais**
IMOBILIÁRIA

Rua Ana Plácido, 222 | 4760-120 Vila Nova de Famalicão

geral@predialmais.pt - www.predialmais.pt

Abertos também aos Sábados das 10h00 às 18h00

252 080 310 / 962 682 790

Destaque » Moradias T3 Novas - Preço Lançamento



Cozinha equipada, lavandaria, sala c/ recup. de calor, p. ar condicionado, suite, roupeiros embut. painéis solares, portão automático, garagem fechada p/3 carros.

150.000€

100% FINANCIAMENTO!!

Aceita Retoma !!

Refª 561

Oportunidade Apartº T3 c/ Terraço



Outiz - Cozinha equipada, lavandaria, fogão de sala, aquec. central, quartos c/ roupeiros embutidos, suite, excelentes varandas, garagem fechada.

124.000€

100% FINANCIAMENTO!!

Refª 586

Apartº T3 - Centro da Cidade



Recentemente Renovado, excelentes áreas, cozinha mobilada e equipada, lavand., roupeiros e focos embutidos, 2 wc's equipados, caixilharia dupla c/ rotura térmica.

127.000€

Refª 605

Apartº T2 c/ Novo - Antas



Cozinha equipada, lavandaria, sala c/ excelente varanda, suite, roupeiros embutidos, 2 wc's equipados, estores eletricos, caixilharia dupla, alarme, garagem fechada.

109.000€

Refª 602

Apartº T2 c/ Novo - À entrada da Cidade

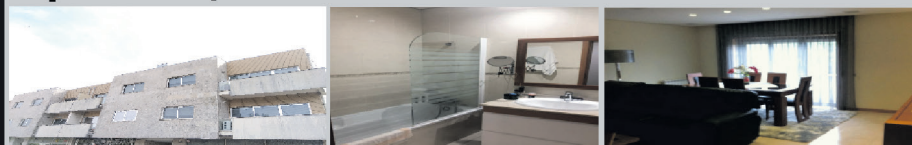

125 mt2, Cozinha mobilada e equipada, lavand., sala c/ recup. de calor, suite, quartos c/ roupeiros embutidos, 2 w's equipados, excelente varanda, garagem fechada p/ 2 carros.

119.500€

Refª 604

Mais de 300 pessoas debateram novos paradigmas da Educação para a Cidadania

Mais de 300 pessoas marcaram presença, nos dias 27 e 28 de junho, na Conferência “A emergência de novos paradigmas da Educação em Cidadania”, que decorreu na CESPU.

A conferência enquadrou-se no projeto internacional “School of Active Citizens” liderado pela associação YUPI em parceria com o Agrupamento de Escolas de Gondifelos e seis parceiros de escolas e organizações não governamentais da Roménia, Eslováquia e Polónia apoiado pelo Programa Erasmus + Educação e Formação, que visa a complementaridade da educação não formal e formal para uma educação mais ativa, participativa e democrática nas escolas.

No dia 27 de junho foram apresentados diferentes projetos implementados em contexto escolar como programas de educação para os direitos humanos, e foi lançado o programa de educação para os direitos humanos pela YUPI para alunos

de 3.º ciclo e que está agora acessível a todas as escolas como resultado do projeto internacional).

O último painel dirigiu-se ao tema “Educação para a cidadania democrática” e contou com a partilha da prática de Orçamentos Participativos Escolares pela Câmara de Cascais e Produções Fixe, a Escala de Referência para Escolas democráticas pela Cooperativa Ecos e o “Guia para a Governança em contexto escolar”, mais um produto do projeto e que agora está disponível em português com autoria da YUPI.

Já á noite, Nuno da Silva, um “economista recuperado” e educador ativista, que sob o tema “As novas ecologias do saber num mundo em transição” relacionou a Educação numa perspetiva humanista e apelou a uma necessária alteração de mentalidades entre o Ego e o Eco para uma convivência mais plena e sustentável. Esta conferência foi realizada numa articulação com

a Câmara Municipal, Associação Famalicão em Transição, FECAPAF e Centro de Formação no âmbito dos Ciclos de Conferência em Educação.

O dia 28 de junho foi marcado pela partilha de professor@s sobre projetos educativos de inovação pedagógica desde o Jardim de Infância ao 3.º ciclo, num efetivo trabalho colaborativo e aprendizagem significativa. A Escola Básica da Várzea de Sintra, o Agrupamento de Escolas de Vila Nova da Barquinha e o projeto Limites Invisíveis apresentaram os seus projetos e em formato de oficina foi possível compreender ferramentas para implementar mudanças no sistema educativo.

O dia terminou com a palestra e oficina vivencial pelo professor José Pacheco, o fundador da Escola da Ponte e que atualmente acompanha no Brasil e Portugal uma nova rede de comunidades de aprendizagem, capacitando e orientando os professores e professoras que

queiram garantir que “escolas são pessoas”, e que o direito à educação é um direito a que todas as crianças e jovens têm acesso em pleno.



Iniciativa Liberal desmistificou o Liberalismo em debate

Vila Nova de Famalicão, foi a cidade escolhida pelo presidente do jovem Partido “Iniciativa Liberal”, Carlos Guimarães Pinto, para a primeira conversa “liberal”. O tema “Desmistificar o Liberalismo” chamou a atenção de muitos, que fizeram questão em comparecer e colocar na parte final da palestra diversas questões gerais sobre ambiente, democracia, economia e corrupção e questões puramente liberais como a liberdade de escolha, o peso do estado entre muitas outras, numa sessão que foi esclarecedora e bastante produtiva.

Carlos G Pinto é economista, docente na Universidade Católica Portuguesa e na National Economics University no Vietnam. Fez a sua carreira como consultor de estratégia de gestão e mercados e clientes por todo o mundo incluindo Dubai, Nigéria, Congo, Marrocos, Portugal, Alemanha, UAE, Bahrain entre muitos outros, tendo por isso conhecimento de diversas e variadas realidades.

O Partido “Liberal” (IL) concorreu pela primeira vez a eleições nestas últimas Europeias, tendo obtido um resultado que caracteriza como “surpreendente”. Tem agora como objetivo para as próximas legislativas eleger um deputado por Lisboa e outro no Norte, “oferecendo ao eleitor uma postura séria e coerente e uma alternativa ao panorama político atual, defendendo a descentralização, a baixa de impostos, a verdade e verdadeiramente os cidadãos”, assume. Outras “Conversas Liberais” estão já em agenda em Braga, Guimarães e Barcelos.



PAN preocupado com presença de glifosato na água

“O PAN (Pessoas, Animais, Natureza) de Famalicão, após pedido de esclarecimentos e acesso às informações necessárias, continua sem entender o porquê da continuação de uso de herbicidas/pesticidas no nosso Concelho”. Isso mesmo sublinha em nota de imprensa, depois de ter recebido o resultado das análises à água e que “mostra que o Glifosato está presente na nossa água, entre outros químicos”.

Atendendo a que “temos no concelho fontanários que, por não serem de origem única de água para consumo, o controlo da qualidade da água não é obrigatória mas que as pessoas abastecem na mesma, como é o caso do fontanário da Aveleira em Calendário”, o partido entende que são necessárias medidas. Na mesma freguesia, acrescenta, foi feita informação relativa ao uso de herbicidas, o que motiva preocupação quanto à contaminação das águas.

O PAN Famalicão frisa a propósito que “não tem medo de pedir um Concelho livre de herbicidas/pesticidas, tal como consta no manifesto entregue recentemente ao senhor presidente da Câmara”, e “não entende o que está a faltar para uma tomada de posição séria sobre este assunto por parte da Autarquia e Juntas de Freguesias, devendo este assunto ser trabalho em conjunto para que mais e melhores resultados sejam obtidos”.

Refira-se que, a propósito do Glifosato, a Organização Mundial de Saúde o declarou como “carcinogénico provável para o ser humano”. Esta classificação significa que existem evidências suficientes de que o Glifosato causa cancro em animais de laboratório e que existem também provas diretas para o mesmo efeito em seres humanos, embora mais limitadas. Num estudo realizado em 2018 em Portugal mostra que existe na população portuguesa uma contaminação generalizada por Glifosato, com níveis superiores a 18 países europeus onde também se recolheram análises.

Laboratório Águas do Norte			
BOLETIM DE ENSAIOS N.º 2470/2018			
Revisão: 01			
Águas do Norte, S.A.			
Rua Dom Pedro de Castro, n.º 1A 5001 - 445 - Vila Real Portugal			
Tel. / Fax:			
Colheita: 17-04-2018 Recção: 17-04-2018 Início dos ensaios: 17-04-2018 Conclusão dos ensaios: 04-05-2018			
Ensaio	Resultado	Unidades	LA
1100 Pestic. Bentazona	< 0,03	µg/l	0,1
1100 Pestic. Clorpirifos	< 0,01	µg/l	0,1
1100 Pestic. Glifosato	< 0,05	µg/l	---

Nova Gerência

Bar dos Bombeiros

Pequenos-Almoços

Almoços

Lanches

Jantares

e muito mais...

Av.Rebelo Mesquita 136

[junto ao campo da feira]

Bacalhau é rei na 3.ª jornada do roteiro gastronómico, que decorre de 4 a 7 de Julho em 14 restaurantes

Dias à Mesa abraça Feira Medieval e Viking ao sabor do “fiel amigo”



Vereador fala em “adesão entusiástica” dos restaurantes a esta terceira edição

O bacalhau, rei à mesa da terceira edição do programa gastronómico do Dias à Mesa, pode parecer uma colagem inesperada à Feira Medieval e Viking, mas é na história de reside a explicação desta associação, ou não tivessem sido os vikings, que invadiram a costa portuguesa durante a Idade Média, os grandes pioneiros no consumo do bacalhau. Reza o passado que o comiam seco, o que se adequava ao contexto das grandes viagens marítimas que faziam. De resto, a expressão fiel amigo, muitas vezes atribuída ao bacalhau, advém precisamente do facto de ser um alimento que, por não se deteriorar, alimentava os pescadores nas longas jornadas do mar.

Os portugueses souberam guardar esse legado, preservando até aos dias de hoje o consumo do bacalhau seco. Vem à Brás, à Gomes de Sá, à lagareiro, de cebolada, com natas, cozido, frito, assado... Enfim, são sem fim os paladares com os quais se mistura à mesa dos portugueses.

A terceira edição do Dias à Mesa pega precisamente nesta riqueza histórica e gastronómica para mais uma jornada, que decorre de 4 a 7 de Julho em 14 restaurantes famalicenses. Ao contrário das anteriores, em que o roteiro estava vinculado a um prato só – na primeira edição o Cozido à Portuguesa, e na segunda os Rojões à Minhota –, neste Dias à Mesa o “fiel amigo” pode ser apresentado das mais diversas formas. Cada restaurante apresentará as propostas que entender.

Augusto Lima, vereador do Turismo da Câmara Municipal de Vila Nova de Famalicão, considera que a ligação história do bacalhau com o ambiente da Feira Medieval e Viking é uma “receita” que anima expectativas de mais uma edição bem-sucedida, com ganhos simultâneos para os restaurantes e para a dinâmica do próprio evento. De resto, esse é o grande pilar do Dias à Mesa, que aposta fortemente numa dinâmica circular, com benefícios para ambas as partes.

A adesão para esta edição é “entusiástica”, sustenta, fazendo antever que o Dias à Mesa se poderá tornar de facto num cartão de visita do concelho de Vila Nova de Famalicão. Apesar de animado com estes primeiros indicadores, o responsável autárquico acrescenta cautela à receita e considera que uma leitura de fundo, que permita, nomeadamente, ajustamentos de acordo com diagnósticos a elaborar, terá que acontecer a prazo. “Isto é um processo gradual. Estamos em crer que dentro de dois ou três anos este evento terá um maior impacto, quando se sentir verdadeiramente esta ligação entre o que se faz na cidade e a gastronomia que por essas alturas se oferece a quem nos visita”, refere a propósito.

SANDRA RIBEIRO GONÇALVES

Restaurantes aderentes

Os restaurantes aderentes a esta terceira jornada do Dias à Mesa são: Combinação de Sabores, Tanoeiro, Alfa, Bisconde, Colina do Ave, Craazy's, Dona Maria Pregaria, El Vagabundo, Ganesh Club, Moutados de Baixo, Páteo das Figueiras, Porta-Enxerto, Praça, e Vinha Nova.

DIAS À MESA

4 A 7 JUL. '19
VN FAMALICÃO
BACALHAU

RESTAURANTES ADERENTES
ALFA
BISCONDE
COLINA DO AVE
COMBINAÇÃO DE SABORES
DONA MARIA PREGARIA
EL VAGABUNDO
GANESH CLUB
MOUTADOS DE BAIXO
PÁTEO DAS FIGUEIRAS
PORTA-ENXERTO
PRAÇA
TANOEIRO
VINHA NOVA

Famalicão
CÂMARA MUNICIPAL

Turismo
O seu lugar

WWW.FAMALICAO.PT

500 figurantes da Cior dão corpo à recriação histórica

Os alunos do Curso de Animação Sociocultural da Escola Profissional Cior vão colocar as suas aptidões à prova durante a Feira Medieval e Viking de Vila Nova de Famalicão, que decorre de 4 a 7 de julho, nos Jardins da Praça D. Maria II. Tem sido assim, desde há vários anos, com a realização da PAP (Prova de Aptidão Profissional) no âmbito do evento.

Os alunos irão encarnar diversas personagens desde músicos, malabaristas, acrobatas, cavaleiros, guerreiros, bailarinas, mercadores entre muitas outras. A envolvimento da escola e dos alunos na Feira ganhou tem ganho tal relevância, que atualmente aos avaliados juntam-se os pais e encarregados de educação, familiares, antigos alunos e professores da

Cior. No total são cerca de 500 figurantes envolvidos num projeto que é, desde o início, desenvolvido pela Escola Profissional Cior com o apoio e colaboração da Câmara Municipal de Vila Nova de Famalicão.

Durante os quatro dias da Feira, de quinta a domingo, os visitantes podem usufruir, de uma forma permanente, do mercado medieval; jogos medievais e vikings; figurantes da época; música da época; exposição de animais de grande e pequeno porte; exposição de artefactos de tortura e morte; recriação da aldeia do povo ibérico e viking; recriação da aldeia dos leprosos e animações por todo o espaço.

O evento é uma recriação histórica da época medieval fazendo alusão à presença

Viking no território de Vila Nova de Famalicão. Foi a 6 de setembro de 1016, conforme registo patente nos "Annales Portucalenses Veteres", que chegou a Famalicão uma incursão dos normandos, "homens do norte" e se travou uma batalha em torno do Castelo de Vermoim.

Esta Feira teve a sua primeira edição a ter lugar há já 15 anos, em 2004. Na décima edição do certame, em 2017, procedeu-se a uma adaptação de carácter histórico, atendendo à incursão viking ocorrida por este território. Dado o sucesso obtido nesta adaptação, a partir deste ano ficou assegurado o registo Medieval e Viking, em modo anual.

O reconhecimento da presença viking no territó-

rio de Vila Nova de Famalicão é tido como irrefutável e faz parte da identidade territorial, estando devidamente registada nos "Annales Portucalenses Veteres", que relatam uma incursão de normandos ("homens do Norte"), a 6 de setembro de 1016, no território que hoje é o concelho de Vila Nova de Famalicão.

Há mais de mil anos que os vikings, como hoje os conhecemos, ecoavam por toda a região Norte de Portugal. Os Lordemanos subiram o rio Ave, com as suas embarcações esguias, encimadas por uma cabeça de dragão, atacaram o Castelo de Vermoim, no actual território de Famalicão, onde os esperava o conde portucalense Alvito Nunes, que terá morrido nessa batalha, acredi-

tam historiadores como José Mattoso e outros que leram sobre aquela incursão numa importante crónica daqueles tempos.

Nuno Alvites, seu filho e natural sucessor, surge nas referências seguintes à titularidade do condado e, segundo interpreta Mário Jorge Barroca - o investigador da Universidade do Porto -, as breves referências da Chronica ao ataque ao Castelo de Vermoim servem para situar a importância política do evento e as suas consequências, das quais não existem outras provas.

Apesar destes relatos, não se descobriram, até hoje, quaisquer vestígios arqueológicos da presença dos Lordemanos no território de Portugal. Barroca assinala que essa é, aliás, uma

das dificuldades com que os investigadores se confrontam nas suas pesquisas sobre o povo (ou povos) que, sabe-se, por exemplo, teve de construir acampamentos durante os nove meses, que entre 1015 e 1016, passou no território do Baixo Minho. As evidências, como se foi constatando ao longo dos anos, são sobretudo de natureza documental. O primeiro, datado de 1018, é do Mosteiro de São Salvador de Moreira (Maia), e que durante nove meses os Normandos pilharam e fizeram prisioneiros até ao rio Ave.



el VAGABUNDO

STREET FOOD
WINE BAR



Os sabores da Venezuela e Portugal num só sítio!

Dias à Mesa 4 a 7 de julho
BACALHAU À BRAGA

TLF.: 915 224 098

Rua da Lamela, 644 Vale de S. Cosme | 4770-573 V.N.Famalicão
EMAIL: elvagabundofood@gmail.com | facebook.com/elvagabundostreetfoodwinebar

**Na agenda o ano inteiro,
ao sabor das dinâmicas da cidade**

Celebrar o melhor da gastronomia

O Dias à Mesa, apresentado no passado mês de Fevereiro, é uma compilação de oito fins-de-semana gastronómicos que conjugam os melhores paladares com uma agenda cultural e desportiva animada, proporcionando aos visitantes uma experiência completa dos sentidos, com sabores únicos e muitos divertimentos.

Os primeiros decorreram já entre 28 de fevereiro e 3 de março com o Cozido à Portuguesa, conjugando-se com o Carnaval. A segunda edição veio com os Rojões e as Festas de Maio.

A esta terceira edição, no quadro da Feira Medieval e Viking, segue-se uma quarta jornada só em setembro. Vai dividir-se entre Francesinhas, para acompanhar com o Beer Fest e Street Food, e a Cozinha Vegetariana para com o

melhor dos produtos regionais biológicos, a complementar a Feira Grande de S. Miguel. Em outubro, é tempo de celebrar a Cozinha Internacional, com o International Week. A castanha é quem mais ordena em novembro, acompanhado as festas em honra de S. Martinho. Mas, durante este mês há ainda tempo e espaço para as massas, que se conjugará com a Meia Maratona.



Portugal consome 20% de todo o bacalhau capturado no mundo

Portugal é o país que mais consome bacalhau salgado no mundo. Segundo os último levantamento do sector, cerca de 20 por cento de todo o bacalhau capturado a nível mundial destina-se a Portugal. Os portugueses comem cerca de 70 mil toneladas de bacalhau seco salgado por ano.

Em 2017, 3,5 milhões de lares portugueses compraram bacalhau, pelo menos uma vez, o que representa 87,3 por cento do universo de agregados familiares.

A maioria consome bacalhau mais de uma vez por mês, sendo o bacalhau seco a variedade preferida de 62 por cento dos portugueses. A maior diferença no consumo de bacalhau regista-se ao nível de idade, com os compradores mais jovens a registarem um consumo abaixo da média.

Mas afinal porque é que os portugueses consomem tanto bacalhau?

A relação é histórica. No século XVI já há registos das frotas portuguesas que pescavam bacalhau nas costas do Canadá, pelo que a pesca do bacalhau surge associada ao apogeu das viagens marítimas portuguesas.

Como peixe de águas frias, era conservado em sal de forma a suportar a longa viagem de regresso. A Marinha inglesa fornecia protecção às frotas nacionais a troco de sal, um bem extremamente valioso na época, e que Portugal produzia em grandes quantidades.

No entanto, a pesca de bacalhau escapa das mãos portuguesas no século XVI, praticamente até ao início do século XX. A acção adversa das frotas inglesas e espanholas, e o desinteresse da Coroa portuguesa pela actividade, uma vez focada no Oriente, o bacalhau deixou de ser pescado pelos portugueses, sendo o país abastecido pelo bacalhau de origem inglesa.

Estado Novo controlava a actividade

O advento do Estado Novo mudou radicalmente a situação. A carne era um bem demasiado caro e havia problemas de abastecimento de peixe fresco no interior do país. É então que o bacalhau se torna alimento central na dieta das camadas mais populares, uma vez que, tratando-se de um peixe seco, garantia a necessária durabilidade.

De tal forma se tornou uma questão fundamental para o regime, que se deu início à chamada Campanha do Bacalhau, que visava aumentar a capacidade de produção interna, diminuindo a dependência das importações de bacalhau. A operação começou a ser controlada pelo Estado, que fixava os preços, garantia a mão de obra barata e disciplinada (através de recrutamentos coercivos junto das chamadas Casas de Pescadores), providenciava financiamento barato aos navios e armadores e condicionava as importações.

Em 1942 80% do consumo era assegurado pela produção interna

Em 1942 implementou-se um programa de renovação da frota bacalhadeira, que passou de 34 navios (1934) para 77 (1958). Ou seja, em apenas algumas décadas mais de 80 por cento do consumo de bacalhau em Portugal era assegurado pela produção interna. A actividade era tão relevante para a economia nacional que os homens que se voluntariassem para nela trabalhar ficavam isentos do serviço militar obrigatório.

Com o fim da ditadura salazarista e o seu impacto na indústria bacalhadeira, a liberalização das importações e dos preços, no final da década de 60 a pesca de bacalhau acusava já indícios do que se seguiria. O 25 de Abril trouxe o fim do regime laboral violentíssimo a que estavam sujeitos os pescadores. Entretanto, a fixação de zonas económicas exclusivas foi a machadada final na indústria bacalhadeira.

Limitadas as águas, sem acesso a mão de obra experiente

a baixos preços e em competição com os mercados internacionais, acabou-se a pesca portuguesa do bacalhau.

S.R.G.



DIAS À MESA COM O NOSSO BACALHAU GRATINADO EM FORNO A LENHA

4 A 7 DE JULHO | PETISCOS E BACALHAU

Combinação de Sabores

Francesinha no Forno

DIAS À MESA

RESERVAS
252 378 509

RUA AMADEU MESQUITA
V. N. FAMALICÃO

As 10 receitas de bacalhau preferidas dos portugueses

Segundo o site “Boa cama Boa mesa”, estas são as dez receitas de bacalhau preferidas dos portugueses:

Bacalhau à Brás

Terá sido um taberneiro do Bairro Alto, em Lisboa, de nome Bráz, que inventou a receita. É feito com bacalhau lascado, batata palha, ovos mexidos e salsa.



Bacalhau assado no forno

A receita é simples, usa bacalhau às postas que, acompanhado de batatas, vai a assar no forno com azeite. Há variações, mas na essência, a qualidade do peixe e do azeite são quem faz a diferença.

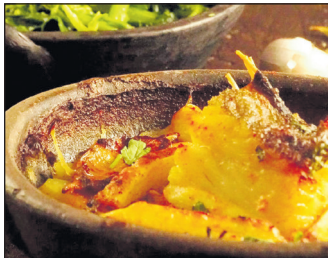

Bacalhau à Gomes de Sá

A receita original diz que o bacalhau, em pequenas lascas, seja amaciado em leite. Depois é cozinhado com azeite, alho e cebola, acompanhando com batata e com ovos cozida, que se misturam.



Bacalhau assado na brasa

No bacalhau assado na brasa, o importante é que a posta nunca tenha menos de um quilo e vá para a grelha levemente polvilhada com sal.



Bacalhau com natas

Nesta prato, desfia-se o bacalhau e depois de envolvido num refogado de cebola, com batatas fritas, molho bechamel e natas, leva-se ao forno a alourar.



Bacalhau à Lagareiro

Receita tradicional da Beira Litoral, remonta ao último dia nos lagares nos fornos onde se moía a azeitona. O bacalhau era preparado com o último azeite assando antes com as batatas espetadas num arame.



Bacalhau cozido

O vulgarmente conhecido “Bacalhau com Todos”, companhia habitual nas noites de consoada, pode ser servido com couve portuguesa, grão ou feijão-frade, temperado com o finíssimo azeite.



Arroz

A posta deve ser por demolhar, lavada e lascada, com arroz, azeite, cebola, alho e salsa, havendo variações a gosto de cada chefe.



Açorda

É um bacalhau às lascas que é envolvido numa mistura de pão, cebola, azeite, alho e ovos. Leva coentros picados a finalizar.



Bacalhau à Minhota

Acompanha com batatas fritas às rodela, pode ser chamado de Bacalhau à Narcisa, tendo em conta a tasca de Braga onde teve origem.



Dicas para escolher um bom bacalhau

O segredo do bom bacalhau está na firmeza e no lascar. Demasiada brancura deve fazer soar os sinais de alerta. Segundo especialistas, deve preferi-lo de cor palha, e sem manchas.

O bacalhau genuíno é o Gadus morhua, daí que ler o rótulo, no sentido de saber a proveniência, é sempre uma boa ideia. Trata-se do bacalhau capturado no Atlântico Norte/Nordeste. Já os bacalhaus provenientes do Pacífico (Gadus macrocephalus) são da mesma família, mas de sabor e qualidade inferiores.

Quanto á secagem, um

bom bacalhau deve estar bem seco, com níveis de humidade baixos, ou seja, não mais de 47 por cento.

Porque é que a cauda é importante? O extremo da cauda do “verdadeiro” bacalhau, o do Atlântico-Norte (Gadus morhua), é direita, ou seja apresenta um corte reto. As outras espécies similares ao bacalhau têm o extremo da cauda em forma de “V”. Ainda no que respeita à anatomia do nosso bacalhau, considere que este tem três barbatanas dorsais. Logo, irá notar-lhe três cortes no dorso, correspondentes às barbatanas.

A cor de um bacalhau também é um indicador da sua qualidade. Ao contrário do que muitas vezes se ajuíza, uma peça muito branca não é sinónimo de qualidade. Pelo contrário, o “fiel amigo” deve apresentar-se com uma coloração amarelo palha, tonalidade que desaparece durante a cozedura.

Tenha atenção a que o bacalhau não apresente manchas vermelhas, ou de sangue, na carne, que indiciam uma má cura. Se necessário disperse um pouco o sal para averiguar isso mesmo. Atente á presença de um pó muito fino, variando na colo-

ração entre o branco, cinza e amarelo, que pode assinalar também problemas de conservação.

Os excesso de sal sobre a peça também não costumam ser um bom indicador. Pode servir para esconder os defeitos já enunciados. Toque com o dedo na carne do peixe. Se lhe sentir uma textura pegajosa, poderá estar queimado por falta de controlo na temperatura. Nesse caso, rejeite-o. Rejeite, igualmente, bacalhau mal escalado e que apresente, na carne, fendas profundas.

Algumas dicas ainda para escolher um bom bacalhau. Segure com firmeza o bacalhau pela “cabeça”, o extremo mais largo, dobre-o formando um angulo de 90 graus, e solte a cauda. Se ele ficar reto, ou quase reto, é sinal de que está bem curado. Caso contrário, se dobrar, está mal curado e húmido.

Quanto ao bacalhau de “asa branca”, muitas vezes publicitado como o expoente, fique sabendo que essa condição é infligida artificialmente. É o bacalhau ao qual foi removida a membrana negra que reveste a cavidade abdominal. Não há na natureza bacalhau de “asa



branca”.

Na compra de bacalhau salgado seco em peça inteira, tenha ainda em atenção o peso na balança. De acordo com a legislação em vigor, o bacalhau especial, peixe de primeira categoria, tem um peso superior a três quilos; o bacalhau graúdo deve ter peso igual ou inferior a três

quilos; o bacalhau crescido, peixe de primeira categoria, tem peso igual ou inferior a dois quilos; e o bacalhau corrente, peixe de primeira categoria, tem peso igual ou inferior a um quilo. Já o bacalhau miúdo, peixe de primeira categoria, tem peso igual ou inferior a meio quilo.

Tanoeiro
restaurante
de MÁRIO REIS & SILVINA, LDA.

Praça D. Maria II - 4760-111 V.N.F.
TLF.: 252 322 162
EMAIL: geral@tanoeiro.com
www.tanoeiro.com



- COZINHA REGIONAL
- SERVIÇO À LISTA
- SALÕES PARA BANQUETES
- GARRAFEIRA DE QUALIDADE

**"Uma mensagem de Amor, Esperança e Vida,
do nosso Deus, para o Teu coração. Seja feliz!"**

Cristo ... Creia e Confia, Ele tudo pode! ... Seja sempre Perseverante ... Que Deus nos Abencoe, hoje e sempre.



COMUNIDADE CRISTÃ EVANGÉLICA EL-SHADDAY

Participe das nossas reuniões e palestras!

TERÇA-FEIRA ▶ 20:00H

ESTUDO BÍBLICO/CURSO TEOLÓGICO

SEXTA-FEIRA ▶ 20:00H

ADORAÇÃO E VIDA CRISTÃ

DOMINGO ▶ 10:00H

ADORAÇÃO E MINISTRAÇÃO DA PALAVRA DE DEUS

Entre em contacto conosco e/ou faça-nos uma visita!

ATENDIMENTO PASTORAL
(Missão Pastoral Evangélica e Missão Anjo Marista) :

912 449 457 / 911 839 222

ICE.EL-SHADDAY@OUTLOOK.COM
ALBINO-FERREIRA@HOTMAIL.COM

PRÇA D. MARIA II, EDIF. IMPALA, Nº 146, LOJA 04
CP.: 4780-111, V. N. FAMILIÃO

SOCORRO!! OS VIKINGS ESTÃO A INVADIR FAMALICÃO!!

ACHO QUE ELE NUNCA OUVIU FALAR DA FEIRA MEDIEVAL E VIKING DE FAMALICÃO!!

carlito

DIVERSOS

VENDO

Casa grande c/ terreno em Calendário.

TLM.: 969 994 181

VENDO

Terreno de construção c/ 2750m² em Calendário.

TLM.: 969 994 181

VENDO

T2 em Oliveira S. Mateus c/ vaga de garagem. 79.000€.

TLM.: 914 904 464

VENDO

ANTIGUIDADES

TLM.: 961 699 265

VENDE-SE

Loja em Viatodos (junto aos Bombeiros) +/- 60 m²

TLM.: 914 904 464

VENDO

Terreno para construção em Avidos c/ 2.300.

TLM.: 969 994 181

VENDO

Escritório c/ 51 m².

TLM.: 926 449 681/8

ALUGA-SE

Loja em Viatodos perto do BPI área 83m². Preço 425€ com certificado energético.

TLM.: 919 701 906

TRESPASSO

Café Pastelaria pronto a funcionar. Preço 10.000€ c/ renda de 600€.

TLM.: 926 867 245

ALUGA-SE

Loja Rua

Conselheiro

Santos Viegas

n.º 80 com 16m².

TLM.: 917 514 144

PRECISA-SE

Ajudante de cozinha para restaurante em Joane.

TLM.: 962 189 593

PRECISA-SE

Empregada doméstica mensal. Zona de Famalicão.

TLM.: 966 074 974

PROCURA-SE

Funcionário de limpeza para condomínios.

TLF.: 252 376 176

PRECISA-SE

Empregada de copa e churrasqueiro para restaurante nesta cidade.

TLM.: 917 529 676

RESTAURANTE

Famalicão

Precisa

empregado/a para mesas e balcão.

TLM.: 916 401 643

PRECISA-SE

T1+1 para alugar na cidade ou arredores c/ boas referências.

TLM.: 919 679 360

PROCURA-SE

Vigilante para Centro Comercial.

TLF.: 252 376 176

TRESPASSE

Café Afonso em Ruivães- Famalicão.

Café em pleno funcionamento totalmente equipado.

TLM.: 924 153 803

AR
CONDICIONADO
EMPRESA
CERTIFICADA
SUPERCLIMA, LDA
25 ANOS DE ATIVIDADE
ORÇAMENTOS
917 337 391

SENHORA

Oferece-se para tomar conta de idosos de dia a tempo inteiro.

TLM.: 912 709 219

TAROLOGA DE BRUFE

Com pouco dinheiro venha deitar as cartas e tudo se fará a sua frente. Aproxima e afasta. Negócios, amor, saúde e amarrações. Todos os dias.

TLM.: 911 881 400

**DE QUANTO TEMPO MAIS
PRECISA PARA VENDER
A SUA PROPRIEDADE...**

Quanto maior for - maior a probabilidade de negócio...

TLM.: 962 246 115



**ANUNCIE
AQUI!**

COUTO & BRANDÃO, PRODUTOS ALIMENTARES, LDA

Travessa das Lagoas, 106 - 4770-447 Requião
V.N. Famalicão - TLF.: 252 309 630

ADMITE

OP.(A) FABRIL PARA O SETOR DE PRODUÇÃO
2.º turno: 14:00 às 22:00

- Admissão imediata

OFERECEMOS:

- Remuneração compatível com a função
- Integração em equipa jovem e profissional
- Ótimo ambiente de trabalho

VENDO

Loja em Joane de 220m² c/ escritórios. Boa localização. Alvará para prestações de serviços, restauração e comércio.

TLM.: 933 594 771

VENDO - 969 010 914 - LANDIM

MORADIAS EM CONSTRUÇÃO
Perto da A7 - Seide

VILA TRAVLAM 4 - 5 suites com quarto de vestir cada, cozinha, salões, adegas, Trat. Roupa. garagem 7 autos, campo de jogos, piscina, espaços verdes. 900m² de área; terreno 2.500m²
- 490.000€

VILA TRAVLAM 5 - 3 suites com quarto de vestir cada, cozinha, 2 salões, adega, trat. roupa, garagem 4 autos, campo de jogos, piscina. Área 530m² Terreno 1.500m² - **295.000€**

TERRENO PARA CONSTRUÇÃO

1.500m² - Para moradia com nível. - **75.000€**

ALGARVE - FARO - Frente à BMW - construção para recuperar. Aloj. Local/Área 650m²
Terreno 18.000m² - **390.000€**

ESCAPNORTE ESCAPES E ACESSÓRIOS DO NORTE, LDA.

GRANDE CAMPANHA DE ESCAPES
DESCONTO 36% EM TODOS OS MODELOS

CATALIZADORES FLEXÍVEIS - PONTEIRAS - INOX
VENHA REPARAR O SEU AUTOMÓVEL À ESCAPNORTE
PAGUE COM MULTIBANCO / CARTÃO DE CRÉDITO

Sede: Av. General Humberto Delgado 63 | Tel: 252 322 217
Filial 1: Trofa, Rua Central de Cedões Tel: 252 413 063

MESTRE N'FAMARA CÉLEBRE MÉDIUM E VIDENTE

Ajuda a resolver os seus problemas, sobre várias dificuldades da vida, amor, sorte, inveja, negócios, maus-olhados, insucessos escolares, maus-vícios. Faz aproximação e afastamento. Resultado na mesma semana. Todos os dias das 8 às 19 horas.

**POSSÍVEL DESLOCAMENTO
PAGAMENTO APÓS O RESULTADO
RESULTADOS IMEDIATOS**

(Junto ao MacDonalds de Famalicão)

TLM.: 962 642 026 | 916 868 355

PART-TIME

Das 16h às 20h

300€/Mês fixo | M/F

ZONA: FAMALICÃO / ST.º TIRSO / TROFA

TLF.: 252 044 173

WWW.OPOVOFAMALICENSE.COM

DuplaNet
Soluções Multimédia

www.duplanet.pt
933 409 610

RELAX

RELAX

RELAX

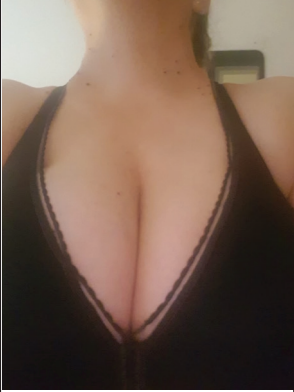

UCRANIANA
A bela ucraniana loira
olhos azuis, meiga,
faz convívio + massagens
+ acessórios
Das 9 à meia-noite.
TLM.: 910 634 207



A ADORÁVEL PORTUGUESA
Divorciada, meiga e sensua.
Peito XXL, coxa grossa, oral
ao natural divinal e 69 guloso.
Todos os dias.
TLM.: 917 392 262



NOVIDADE
Morena clara, sexy, belo
corpo, rosto delicado, estilo
namoradinha ou puro sexo.
Oral incrível para
homens de bom gosto.
Prazer do início ao fim. Todos
os dias das 9h às 22h00.
TLM.: 919 643 991



LOIRINHA
Peito avantajado e corpo bem feito,
oral natural, compelta,
adora miminhos, para homens
de bom gosto. Todos os dias
até à meia noite. Com acessórios.
TLM.: 916 588 266



FAMALICÃO
Loira, sexy, magra, peito
durinho, oral natural, adoro
69, mi... Todas as posições
nas calmas.
TLM.: 918 081 000



A ADORÁVEL MULATA
Quente e gostosa, mulher madura
de verdade, sem frescura ue vai
te enlouquecer, bom oral nat. deli-
cioso especialista em prazer total.
Ótima escolha para homens jovens
e maduros que procuram uma
deliciosa experiência. Foto real.
TLM.: 920 347 909



1ª VEZ PORTUGUESA
Olá sou uma portuguesa,
loira, 35 anos, sensual,
meiga e atrevida. Completa
oral ao natural, massagens
relaxantes. Deslocações a
hoteis. Foto real. Sem
enganos. Venha comprovar.
TLM.: 967 599 723



CUBANA SAFADA
Adora beijar e ser
beijada, 69 gostoso,
cheia de tesão,
atendimento dinâmico.
TLM.: 913 590 643



LENA
Super delicasa, corpinho de
sonho, meiga e safada. Faço
deslocações a moteis, hoteis,
festinhas, jantares e férias.
Todos os dias. Venha
disfrutar de momentos únicos.
TLM.: 915 104 229



GRAÇA A DEUSA DO PRAZER
Super amorosa com atenção
perfeita para satisfação ser
inesquecível. Todas as posições
com acessórios e massagens.
Só mesmo no dia 6/7
das 00:00 às 04:00.
No dia 7/7 das 08:00 às 00:00
TLM.: 912 052 959



SARA
Linda, momentos
inesquecíveis, ambiente
sedutor, faço deslocções
a hotel e motel,
massagens e acessórios.
TLM.: 915 104 229



VIVIANE
Boca de Mel. Desfrute de
bons momentos em
ambiente envolvente e
relaxante. Oral delicioso, 69,
carícias. Com vídeo erótico.
Não atendo privados e fixos.
TLM.: 913 441 183



MULHER SAPEQUINHA
Toda jeitosa, jeito de menina
e charme de mulher.
Explosão na cama.
Toda cheirosa.
TLM.: 915 551 751



NOVIDADE
Beleza russa, 40tona, linda,
estreia na cidade. Convívio
completo + massagem.
Sem pressas.
Quente e meiga.
TLM.: 912 578 760



MULATA PORTUGUESA
Educada, discreta, fogosa e
gostosa. Sou bem meiguinha,
peito XXL para espanholada,
mi... e oral ao natural. Adoro por
trás. Completa. Todos os dias.
TLM.: 912 053 845



CHINESINHA MESTIÇA
Fundo do desejo,
magrinha,
deliciosa! Safada,
meiga e carinhosa
absoluta na cama.
Puro prazer.
Tudo o que
procuras. venha
conferir s/ pressas.
910 176 945



LOIRA CÉLIA
Rainha do O natural.
Sexy, elegante, magra, oral
natural. Muitos miminhos,
completa. Atende todos os
dias a partir das 8h.
Corpo bem feito.
TLM.: 915 785 033

COLOMBIANA 1ª VEZ | 24 ANOS
Tudo à vontade,
morena, alta, peitos gran-
des, toda boa,
corpo de sereia, O natu-
ral molhadinho, 69, min...,
bela espanholada, anal,
massagem, acessórios.
Sou completa. Atende
emm lingerie à vontade
nas calmas. Apartamento
provado. Venha-me
experimental.
TLM.: 913 507 899

PORTUGUESA
Quarentona, meiguinha e
carinhosa. Atende nas calmas.
TLM.: 914 481 098

ESTE ANÚNCIO
É só para quem
gosta de O natural
molhadinho
do início ao fim.
Das 8h às 24 horas.
TLM.: 919 615 001

HOMEM
Português atende homens,
casais e senhoras
em local discreto.
TLM.: 910 434 140



DOCE MULHER
40rentona. Toda boa e elegante,
cheia de amor para dar, carinhosa,
meiguinha, 69 fabuloso, Oral natural.
Atende sem pressas.
TLM.: 910 735 530

TEMOS

SUPER IDEIAS!

PARA A SUA EMPRESA

DuplaNet

Soluções Multimídia

www.duplanet.pt

NOVIDADE
Portuguesa,
24 anos,
meiguinha e
safada, elegante,
linda, bonequinha.
TLM.: 910 824 869

zome[®]

REAL ESTATE

Consulte mais imóveis em
www.zome.pt



APARTAMENTO T3

ZMPT534444

138.000 €



RIBA DE AVE, V.N.FAMALICÃO

AUGUSTO MOTA

☎ 927 058 861



MORADIA T3

ZMPT530784

159.000 €



CERTIFICADO ENERGÉTICO: ISENTO

FRADELOS, V.N.FAMALICÃO

CARLA FIGUEIRAS

☎ 966 531 971



MORADIA T3

ZMPT522689

159.500 €



ARNOSO STA.MARIA, V.N.FAMALICÃO

CELESTE MIRANDA

☎ 961 373 697



MORADIA T5

ZMPT533103

260.000 €



LOUSADO, V.N.FAMALICÃO

DEOLINDA SILVA

☎ 925 004 910



MORADIA T3+1

ZMPT533238

235.000 €



CALENDÁRIO, V.N.FAMALICÃO

DIANA ARAUJO

☎ 927 989 010



MORADIA T3

ZMPT523792

195.000 €



CALENDÁRIO, V.N.FAMALICÃO

JOAQUIM ARAÚJO

☎ 914 054 712



Casa Intemporal - Mediação Imobiliária, Lda - **AMI 7132**
Trav. Marechal Humberto Delgado, Ed. 38,
Loja 26 - 4760-012 V. N. Famalicão (junto à GALP)
Tel.: 252 314 211

[zome.pt](http://www.zome.pt)