POVO Famalicense

Desde 1999

ANO XXIII | N.º 1177
26 de Setembro de 2023
Diretora: Sandra Ribeiro Gonçalves
SEMANÁRIO GRATUITO

JORGE OCULISTA
WWW.JORGEOCULISTA.PT

Melhores dançarinos do mundo no Famalicão Dança a 11 de novembro

Pág. 4

Assaltantes roubam 150 mil euros de moradia em Vale São Cosme

Pág. 5

Feira Grande retoma tradições do passado

Pág. 11

Competências na saúde com défice superior a 9 milhões de euros

Transferência de competências do Estado para a Câmara produz efeitos a 1 de janeiro de 2024.
Estimativa de investimentos necessários na rede é superior a 13,7 milhões de euros, mas o PRR valida apenas cerca de 4,7 milhões.

Pág. 9

ESPAÇO MELO
SAÚDE FÍSICA E PSICOLÓGICA

Fisioterapia | Psicologia | Enfermagem (ao domicílio)
Nutrição | Pilates Clínico | Apoio Social

252 100 298
SOS: 934 204 746
geral.espacomelo@gmail.com
@espacomelo_saude
Rua Alberto Sampaio, n.º 170 | 4760-292 Calendário V.N.F.

CHURRASQUEIRA do António RESTAURANTE
TAKE-AWAY

Terça- feira - Polvinho Assado no Forno
Picanha Grelhada c/ Ananás.

Quarta e Sábado - Arroz de Pato à Antiga
Feijoada à moda do Porto

Quinta-feira - Lulas Frescas Grelhadas.
Vitela Estufada c/ Ervilhas e Puré

Sexta-feira - Bacalhau à Brás ou c/ Natas
Arroz Pica no Chão

Domingo - Cozido à Portuguesa | Cabritinho Assado com Arroz no Forno.

Rua da Liberdade 212, 4760-307 Calendário, Famalicão | TLF.: 252 319 129 | TLM.: 913 840 977

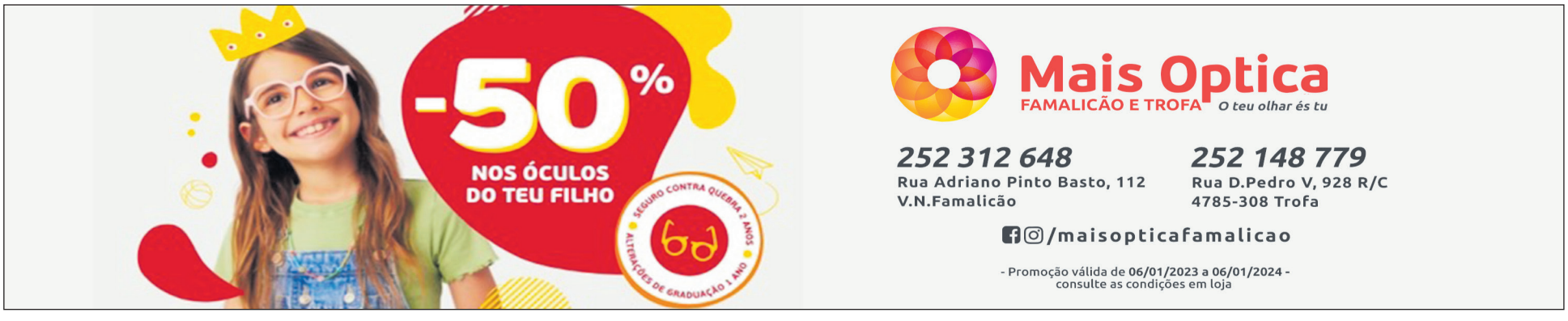

Falar Direito,
por Costa Salgado

Bens próprios adquiridos durante o casamento

(PROVA ADMITIDA PELO TRIBUNAL)

A Jurisprudência divulgada esta semana, relaciona-se com a qualificação de bens próprios de um cônjuge, adquiridos na constância do casamento, contraído em regime (suplectivo) de comunhão de adquiridos; e, quais os meios de prova admitidos para se aferir tal qualificação.

A DECISÃO

O Tribunal da Relação do Porto (TRP) decidiu que "a prova de que um bem, adquirido na constância de um casamento, contraído em comunhão de adquiridos, o foi com dinheiro pertencente em exclusivo a um dos cônjuges, não havendo interesses de terceiros, pode ser feita por qualquer modo."

OS FACTOS DA CAUSA

Depois de terminado o seu casamento, um homem propôs em Tribunal uma acção, na qual pediu para que fossem reconhecidos como bens próprios seus, excluídos da comunhão conjugal, quatro imóveis que tinha adquirido durante o casamento; e, para tanto, alegou que o tinha feito com dinheiro próprio, anterior ao casamento e sem qualquer participação financeira da sua ex-mulher.
Porém, a acção foi julgada totalmente improcedente; razão por que, o autor interpôs recurso de tal sentença para o TRP.

O AJUIZAMENTO PELO TRIBUNAL DA RELAÇÃO DO PORTO

O TRP julgou parcialmente procedente o recurso; e, declarou que um dos imóveis era bem próprio do autor, ao decidir que "a prova de que um bem, adquirido na constância de um casamento, contraído em comunhão de adquiridos, o foi com dinheiro pertencente em exclusivo a um dos cônjuges, não havendo interesses de terceiros, pode ser feita por qualquer modo".
Como tal, e tando em consideração que não estavam em causa interesses de terceiros, mas somente dos cônjuges, não é essencial que tenha ficado a constar da escritura de compra (ou de qualquer outro documento equivalente) a proveniência do dinheiro utilizado para a aquisição do bem.
Uma vez provada, por qualquer meio em direito admitido, essa proveniência do dinheiro como pertencente em exclusivo a um dos cônjuges, o bem adquirido será sempre um bem próprio desse cônjuge.
No caso, ficou provado que um dos imóveis foi adquirido com dinheiro que o autor recebera a título de tornas no âmbito da partilha de bens do seu primeiro casamento.
Por consequência, deve esse imóvel ser considerado bem próprio e, como tal, excluído da comunhão.

REFERÊNCIAS: ACÓRDÃO DO TRIBUNAL DA RELAÇÃO DO PORTO, PROFERIDO NO PROCESSO N.º 971/19.3T8PVZ, DE 15 DE JUNHO DE 2023; CÓDIGO CIVIL, ARTIGOS 1717.º, 1722.º N.º ALÍNEA C) E 1723.º ALÍNEA C)

Encontro acontece nos dias 29 e 30 de setembro

"De Famalicão para o Mundo" debate "Educação Histórica e as Heranças Transgeracionais"

O auditório da Fundação Cupertino de Miranda, no centro da cidade de Vila Nova de Famalicão, recebe, nos próximos dias 29 e 30 de setembro, sexta e sábado, o IV Encontro "De Famalicão para o Mundo" subordinado ao tema "A Educação Histórica e as Heranças Transgeracionais".

Este encontro visa a divulgação e debate sobre matérias relacionadas com a educação histórica e as heranças transgeracionais, tendo em vista dotar os professores e público em geral do conhecimento necessário à compreensão e reflexão critica sobre o tema e a sua evolução do século XX até à atualidade. O evento tem também como objetivo fomentar a construção de instrumentos pedagógicos e didáticos relacionados com os conteúdos curriculares, numa lógica integrativa da história local com o contexto nacional e global.

Refira-se que o encontro "De Famalicão para o Mundo" está acreditado pelo Centro de Formação de Associação de Escolas de Vila Nova de Famalicão (CFAEVNF) com 13 horas para professores dos grupos disciplinares 200, 210, 220, 240, 290, 300, 400, 410, 420, 530 e 600, e é aberto ao público mediante inscrição obrigatória através do portal do município.

O programa completo e o link para a necessária inscrição encontram-se disponíveis no portal www.famalicao.pt/a-educacao-historica-e-as-herancas-transgeracionais .

Propriedade e Editor: Páginas Inesperadas, Lda
NIF: 515 536 229
Conservatória do Registo Comercial de Lisboa.: n.º 92981
ERC: n.º 123427 * Inscrito na API
Impressão: Naveprinter-Indústria Gráfica do Norte SA
Morada: Estrada Nacional 14 Km 7.05 4475-045 Maia
Tiragem: 15.000 exemplares - Distribuição Gratuita

Depósito Legal: n.º 341726/12
SEDE EDITOR/ REDAÇÃO: Rua Luís Barroso n.º 146 4760-153 Vila Nova de Famalicão
CAPITAL SOCIAL - 2500€
Gerência: Filomena Lamego
Diretora: Sandra Ribeiro Gonçalves
Chefe de Redação: Ana Filipa Ribeiro
Redação: Sandra Ribeiro Gonçalves
Design Gráfico: Ana Filipa Ribeiro
Estatuto Editorial: www.opovofamalicense.com

Email: geral@opovofamalicense.com; publicidade@opovofamalicense.com; redaccao@opovofamalicense.com;
TLF.: 252 312 435 | TLM.: 912 811 606 / 918 157 706 *Todos os textos assinados são da exclusiva responsabilidade dos seus autores.
* Todos os anúncios e fotografias são propriedades do editor, não podendo ser reproduzidos sem autorização por escrito.

casa das artes famalicão

casa das artes de famalicão

OUTUBRO'23

7 out . música

Deixem o Pimba em Paz

13 out . dança

BANTU, de Victor Hugo Pontes

Coprodução: Casa das Artes de Famalicão, Nome Próprio, A Oficina/CCVF, Camões – Centro Cultural Português em Maputo, OPART/Estúdios Victor Córdon, Teatro José Lúcio da Silva, Teatro Nacional São João

8 out . música

Música que Dança

ARTEAM (Viana do Castelo)

14 a 21 out . cinema

CLOSE-UP Infância e Juventude

Observatório de Cinema de Famalicão

12 out . música

Fado no Café da Casa

Fábio Lindolfo . Cláudia Madur

21 out . música

Orquestra Barroca D'Aquém Mar

Rede Informal para a Difusão da Música Antiga [ridMUSA]

LOCAL: Igreja Matriz (antiga) de Famalicão

27 out . música

Eixo do Jazz Ensemble (EJE) meets Virxilio da Silva

BILHETEIRA: CASADASARTESVNF.BOL.PT
T. 252 371 297/8 . 252 371 304/6
WWW.CASADASARTES.ORG
FACEBOOK.COM/CASADASARTESVNFAMALICAO

COM O CARTÃO QUADRILÁTERO CULTURAL TEM 50% DE DESCONTO EM TODOS OS ESPETÁCULOS
QUADRILATERO.BILHETEIRAONLINE.PT

38 ANOS A ENSINAR INGLÊS

CENTRO DE INGLÊS DE FAMALICÃO
Learning Today For A Better Tomorrow!

- CURSOS DE INGLÊS PARA CRIANÇAS, JOVENS E ADULTOS
- PROFESSORES INGLESES QUALIFICADOS
- EXAMES DA UNIVERSIDADE DE CAMBRIDGE
- CURSOS DE ALEMÃO (professora nativa qualificada)

INSCRIÇÕES ABERTAS

VENHA CONHECER-NOS: Rua S. João de Deus, Ed. dos Correios, n.º 116 - 4.º Direito | Segunda a Sexta, das 14 às 21 horas
TLF./FAX: 252 374 233 | TLM.: 926 449 681/8 | E-MAIL: centroinglesfam@gmail.com | Facebook.com/ htpp//fameli.pt

Centro de Preparação de Exames Cambridge English/ Reconhecido pelo Ministério da Educação

Evento agendado para 11 de novembro, no Pavilhão Municipal de Famalicão

Famalicão Dança traz os melhores do mundo a Famalicão

Famalicão vai vibrar com os melhores bailarinos nacionais e internacionais, na 9.ª edição do Famalicão Dança. A competição, que já colocou o concelho famalicense no mapa do circuito mundial da dança desportiva, regressa no dia 11 de novembro ao Pavilhão Municipal, para uma noite cheia de glamour e coreografias extasiantes.

Este ano, a competição inclui o Campeonato do Mundo nas Dez Danças, uma prova do escalão absoluto, adultos, da Federação Mundial de Dança Desportiva (WDSF - World DanceSport Federation) e a 6.ª prova do Circuito Nacional de Dança Desportiva em latinas e standard, atribuída pela Federação Portuguesa de Dança Desportiva (FPDD).

A apresentação da 9.ª edição do Famalicão Dança, prova organizada pela Academia Gindança com o apoio do Município de Famalicão, aconteceu esta quarta-feira, dia 20, nos Paços do Concelho.

"É um evento com uma enorme relevância para o nosso território. A dimensão internacional da competição atrai muitos visitantes e um olhar muito dirigido a Vila Nova de Famalicão, no que à dança diz respeito" disse o vereador do Desporto, Pedro Oliveira.

"Queremos que estejam representados os cinco continentes (…) contamos com a presença de, pelo menos, 30 pares de 30 países" referiu a presidente da Gindança, Anabela Gomes, salientando que pretendem que a qualidade do evento esteja "ao mais alto nível".

"Este ano, elevamos a fasquia com um campeonato do mundo absoluto", destacou o diretor técnico do Famalicão Dança, Duarte Paulo Vieira. "É uma responsabilidade muito grande, mas que temos a certeza que vamos conseguir levá-la a bom porto", rematou.

Entre os presentes estava também o par que vai representar Portugal no Campeonato do Mundo de Dez Danças. "É uma honra representar Portugal, ainda para mais numa competição tão bem organizada (…) vamos dar o nosso melhor enquanto dançarinos no nosso país" referiu Alexandra Braga, dançarina que vai representar Portugal, juntamente com Dominik Sopocko.

Para além da parte competitiva, no domingo, dia 12 de novembro, no âmbito do Famalicão Dança e aproveitando a presença de prestigiados treinadores internacionais, serão promovidas ações de formação dirigidas a atletas, treinadores e juízes de prova, que decorrerão na Escola Secundária Camilo Castelo Branco.

Recorde-se que o Famalicão Dança colocou a cidade de Famalicão no mapa da Dança Desportiva, tanto no plano nacional, como internacional. Para a concretização deste evento de excelência, a Gindança conta com o apoio do Município de Famalicão, do Instituto Português do Desporto e Juventude e da Federação Portuguesa de Dança Desportiva, bem como com o patrocínio de empresas locais e regionais.

PERPETUS™
mediação imobiliária

WWW.PERPETUS.PT

Av. Narciso Ferreira, C. Comercial Loja 6 | 4760-105 V.N.F.
(junto à Loja do Cidadão) TLM.: 918 138 177 | TLF.: 252 023 859
geral@perpetus.pt

Filme-concerto celebra os 25 anos do Cineclube de Joane

"O Homem sem braços", de Tod Browning, chega à Casa das Artes na forma de filme-concerto pelos Tresor&Bosxh, esta quinta-feira, pelas 21h45, naquela que é a sessão comemorativa do 25.º aniversário do Cineclube de Joane. Além de Cinema e Música, haverá bolo e champanhe.

O filme é uma das mais incríveis interpretações de Lon Chaney ("o homem das mil caras") e uma das mais delirantes histórias de amor louco. Fugido à justiça Alonzo (Chaney) "disfarça-se" de aleijado num circo (o homem sem braços lançador de facas com os pés) e apaixona-se por uma rapariga traumatizada, que tem medo de ser tocada. Alonzo levará a sua obsessão ao limite para conquistar o coração da jovem. Tresor&Bosxh são Ricardinho Lomba e Tiago Rosendo, electrónica e sintetizadores.

Crime ocorreu em Vale São Cosme

Assaltaram moradia e levam cofre com 150 mil euros em dinheiro

Um grupo de assaltantes terá roubado cerca de 150 mil euros em dinheiro guardado no cofre de uma moradia situada na freguesia de Vale São Cosme, na noite do passado sábado. Os moradores estariam ausentes e aperceberam-se de alguma coisa estranha quando à chegada se depararam com uma porta arrombada e luzes acesas no interior.

O assalto, visando a residência de um casal de empresários do ramo da panificação, terá ocorrido entre as oito e a dez a noite, hora a que regressaram à moradia. Foi nesta altura que encontraram uma das portas arrombada, ao nível do rés-do-chão, e luzes acesas. No interior encontraram objectos e móveis remexidos e confrontaram-se com a falta de um cofre, onde estaria guardada uma quantia em dinheiro da ordem dos 150 mil euros.

Apesar da moradia em questão ser rodeada por vizinhos, numa estrada bem movimentada, e numa noite em que a freguesia era palco de uma festa associativa, ninguém se terá apercebido de qualquer movimentação anormal.

A GNR de Famalicão foi chamada ao local e a investigação prossegue, sob alçada no núcleo de investigação criminal.

De referir que este é o segundo assalto a render quantias elevadas em Vale São Cosme. Uma outra moradia foi visada nos últimos anos, sendo que na altura o grupo de assaltantes sequestrou as duas mulheres que encontrou, a proprietária e uma empregada. Terão levado objectos de valor, nomeadamente, dois carros de gama alta.

Orçamento Participativo Jovem premeia projecto no domínio do ambiente e sustentabilidade

O Município de Famalicão já abriu o período para apresentação de propostas para o Orçamento Participativo Jovem'23, num desafio aos jovens do concelho para que apresentem propostas de caráter geral ou relativas à componente temática deste ano, relacionada com o ambiente e a sustentabilidade. Os projetos vencedores – um da componente geral e outro da área temática – vão receber, cada um, cinco mil euros para a sua concretização, sendo que os segundos classificados vão receber uma dotação de mil euros.

O Orçamento Participativo Jovem (OPJ) arranca, precisamente, no dia em que o município está a assinalar o 10.º aniversário da Casa da Juventude. O OPJ pretende incentivar o envolvimento da juventude nos processos de decisão, "promovendo a sua participação na definição de políticas públicas adequadas às suas necessidades e ao interesse dos jovens do concelho, num exercício de cidadania, valorizando a transparência na tomada de decisão e potenciando a qualidade da própria democracia".

Os projetos vencedores serão avaliados e votados pelos jovens e depois implementados pelos serviços municipais em estreita colaboração com os proponentes.

As propostas podem ser apresentadas individualmente ou em grupo até ao máximo de 5 pessoas por grupo, com idades entre os 15 e os 35 anos, que sejam residentes, trabalhadores ou estudantes no concelho de Famalicão, há mais de um ano.

O processo de candidatura deve ser feito através de formulário, submetido até 20 de novembro via correio eletrónico para o email camaramunicipal@famalicao.pt ou presencialmente no Balcão Único de Atendimento, nos Paços do Concelho.

Mais informações, regulamento e formulário disponíveis para consulta no portal da Juventude de Famalicão em www.juventudefamalicao.org/, através do número 252 314 582 e do email opj@famalicao.pt.

Mário Passos deu aula sobre desafios climáticos a alunos do Secundário

O presidente da Câmara Municipal de Vila Nova de Famalicão, Mário Passos, regressou esta quarta-feira ao papel de professor para uma aula sobre desafios climáticos com os alunos do 12.º ano da Escola Secundária D. Sancho I.

A passagem por esta Escola Secundária do concelho insere-se no conjunto de iniciativas que o autarca tem vindo a desenvolver, ao longo desta semana, para assinalar o arranque do novo ano letivo 2023/2024.

Perante uma plateia repleta e atenta, Mário Passos alertou os mais jovens para os atuais problemas e principais desafios que o mundo enfrenta do ponto de vista ambiental, elencando alguns exemplos dos vários projetos e medidas que a autarquia famalicense tem em curso no combate às alterações climáticas.

Acompanhado pelo vereador da Educação, Augusto Lima, o edil deixou ainda uma mensagem de sensibilização para todos os alunos: "a mudança também está nas vossas mãos", disse.

Colheita de sangue no Centro Social de S. Miguel-o-Anjo a 5 de outubro

A Associação de Dadores de Sangue de Famalicão promove uma colheita de sangue no Centro Social de S. Miguel-o-Anjo, no próximo dia 5 de outubro, feriado.

A colheita será realizada entre as 09h00 e as 12h30 pelo Instituto Português do Sangue e do Transplantação (IPST). É aberta à população em geral.

A propósito do Campus da Protecção Civil

PSD acusa PS de procurar apropriar-se de feitos que não são seus

"O Campus da Proteção Civil é um dos mais recentes investimentos do Governo no concelho de Vila Nova de Famalicão". Esta é a afirmação do PS de Famalicão que justifica uma tomada de posição do PSD. Em comunicado, o partido reage: "por muito que o PS apregoe que o Campus da Proteção Civil "é um dos mais recentes investimentos do Governo em Famalicão" – certamente referindo-se aos meios humanos e aéreos, e outros –, não pode ocultar que esta infraestrutura é uma realidade no nosso concelho graças à intervenção da Câmara Municipal de Famalicão", acrescentando, de resto, que foi o próprio ministro da Administração Interna, José Luis Carneiro, a assinalá-lo na cerimónia de inauguração do Campus.

Inaugurado em 1 de julho de 2022, a valência é considerada uma referência a nível nacional, contemplando um Centro Municipal de Proteção Civil, um Heliporto e uma Base de Apoio Logístico – esta última construída mediante protocolo celebrado entre o Município de Vila Nova de Famalicão e a ANEPC (Autoridade Nacional de Emergência e Proteção Civil), sem qualquer custo para a ANEPC, já que o Município assumiu os encargos com todo o edificado, nomeadamente ao nível das rendas e manutenção das diversas valências;

O equuipamento está instalado numa área de cerca de 30 mil metros quadrados," após um longo processo de negociação entre o Município de Famalicão e a entidade proprietária do recinto, do qual resultou um acordo de arrendamento", suporta a coligação, que sublinha "o papel ativo e a postura determinada da Câmara Municipal, assumindo uma responsabilidade que cabia à Administração Central", e que "foi condição absolutamente decisiva para a concretização desta relevante infraestrutura em Bairro, donde goza de uma localização privilegiada para as operações em toda a região".

O PSD acusa o PS de procurar apropriar-se de feitos que não são seus: "não basta chamar a si os louros de obra feita; é preciso, de facto, fazê-la", e destaca o que divide o partido dos socialistas, alegando que fazer "é essa marca que caracteriza a ação governativa da Coligação Mais Ação, Mais Famalicão, com uma gestão séria e responsável ao serviço de todos os famalicenses".

Os social-democratas aproveitam a deixa do Campus que referir que este é apenas um de vários exemplos "em que a intervenção da Câmara Municipal foi absolutamente decisiva para a concretização de investimentos estruturantes, substituindo-se à Administração Central", invocando o caso da Loja do Cidadão de Famalicão, inaugurada em 2021, em que foi responsabilidade direta do Município a realização das obras necessárias à construção e instalação dos serviços, num investimento de dois milhões de euros.

Ciclo de Conferências em Educação centrada no "Educar pela positiva"

Um guia prático com estratégias para superar os desafios da educação é o mote para o regresso do Ciclo de Conferências em Educação, promovidas pelo Município de Vila Nova de Famalicão. A sessão será dedicada a "Educar pela positiva" e acontece no dia 28 de setembro, pelas 21h00, no auditório da CESPU - Cooperativa de Ensino Superior Politécnico e Universitário.

A sessão tem como convidado Nuno Pinto Martins, fundador do projeto Educar pela Positiva, autor do livro com o mesmo título, e formador certificado em Disciplina Positiva e Inteligência Emocional, e promete exemplificar, de forma prática, um conjunto de estratégias, simples e eficazes, de como pais, encarregados de educação e professores podem superar os desafios da educação neste arranque do novo ano letivo 2023/2024.

As Conferências em Educação são uma iniciativa promovida em parceria entre o Município, a FECAPF- Federação Concelhia das Associações de Pais de Famalicão, a CESPU - Cooperativa de Ensino Superior Politécnico e Universitário e o Centro de Formação da Associação de Escolas de Vila Nova de Famalicão.

As inscrições são gratuitas e podem ser feitas em www.famalicaoeducativo.pt

Consulte os nossos imóveis de sonho em:
www.lardesonho.pt

MORADIA M4 250.000€
C/3 pisos, G.F, 2 frentes, despensa, escritório, cave, terraço, jardim com churrasqueira. 24691

APARTAMENTO T2 188.000€
Remodelado, cozinha e sala open space, materiais de excelência, lavandaria e arrecadação. 24566

APARTAMENTO T2 160.000€
Como novo, G.F.+ arrumos, 2 frentes, ótimas vistas, 2 wc's, varandas, lavandaria, cave. 24503

APARTAMENTO T2 203.000€
No centro de Famalicão, sala de 30m2, varanda, cozinha semi-equipada, elevador. 24361

APARTAMENTO T2 165.000€
A 30m da praia, sala ampla com lareira, cozinha equipada, 2 varandas, vistas de mar. 24709

APARTAMENTO T2 197.500€
Remodelado, no centro da cidade, com lavandaria e excelente terraço com 100m2. 24694

APARTAMENTO T2 220.000€
Remodelado, a 250m da praia, 2 wc, 3 varandas, lareira c/ recuperador de calor e L.G. 24639

MORADIA M4 219.000€
A poucos metros do metro de Sta. Clara e do Rio. Cave com 88m2 e espaço exterior. 24468

Mais que uma casa para morar, encontre o seu LardeSonho para viver!

CONTACTE-NOS! 252 312 700 | famalicao@lardesonho.pt lardesonhoportugal lardesonhoportugal
CHAMADA PARA A REDE FIXA NACIONAL

AMI 9118 Sonhar Mediação Imobiliária Lda.

Unidade têxtil situa-se na Carreira

Empresa despede 20 trabalhadoras e motiva intervenção do PCP

O Partido Comunista Poirtuguês (PCP) interpela a ministra do Trabalho, Solidariedade e Segurança Social acerca do despedimento de 20 trabalhadoras por parte da empresa Texture Dream, situada na freguesia da Carreira.

Numa iniciativa parlamentar titulada pelo deputado Alfredo Maia, os comunistas querem saber que informação tem o Governo sobre a situação da empresa em causa, que acompanhamento está a fazer, se há dívidas e o respectivo montante à Segurança Social, que apoios públicos ou comunitários recebeu nos últimos anos, e que medidas está o Governo a tomar para salvaguardar os postos de trabalho e os interesses dos colaboradores.

De acordo com o PCP, os despedimentos em causa terão como motivação a "redução de custos" para manutenção da operação. O partido considera que esta situação contrasta com aquela que tem vindo a ser descrita como a conjuntura do sector, que "tem sido de crescimentos acumulados no volume de negócios e dos lucros das empresas, conseguidos em grande parte à custa dos seus trabalhadores, apesar do paradigma de salários baixos e precariedade laboral que lamentavelmente continua a prevalecer".

O PCP incita o Governo a não continuar a ignorar estas situações e a "permitir que os trabalhadores do sector têxtil continuem a ser descartados e a verem os seus direitos repetidamente desrespeitados".

A empresa em questão ainda há pouco tempo exibia na fachada sinalectica dando conta da disponibilidade para admitir costureiras.

Inscrições estão a decorrer

Meia Maratona sai para a estrada a 15 de outubro

Mais de 1500 os inscritos já formalizaram a participação na 9.ª edição da Meia e Mini Maratona de Famalicão, prova promovida pelo município de Vila Nova de Famalicão, com organização técnica da Runporto, e que se realiza a 15 de outubro, com partida marcada para as 09h30 na Avenida do Brasil.

A corrida de 21km cruza-se com alguns dos mais belos e emblemáticas espaços da cidade de Vila Nova de Famalicão, com boa parte do circuito desenhado no perímetro urbano, seguindo depois a corrida pelas estradas nacionais 206 (Famalicão-Guimarães) e 309 (Vale S.Martinho-Braga) até Vale S.Cosme, regressando em sentido inverso até à meta no parque de estacionamento do Citeve, junto ao Parque da Devesa.

E se o percurso de 21km exige uma atempada preparação, para aqueles que só agora se decidam a participar há a Mini Maratona, que pode ser feita a correr ou a caminhar, num percurso de 10 quilómetros, na sua totalidade feito pelas ruas da cidade, e à semelhança da Meia Maratona, tem também início na Avenida Brasil e término junto ao Parque da Devesa.

Refira-se que até ao dia 30 de setembro, as inscrições para a Meia Maratona têm o custo de 16 euros, subindo para 17 euros para as inscrições feitas até 10 de outubro. As inscrições de última hora, no dia 14 de outubro, têm custo de 20 euros. Para os participantes da Mini Maratona, as inscrições até ao dia 30 de setembro têm o custo de 11 euros, subindo para 12 euros para inscrições feitas até 10 de outubro. As inscrições feitas a 14 de outubro têm um custo de 15 euros.

As inscrições e mais informações podem ser obtidas no site da Runporto em www.runporto.com.

Dia a Dia - Mário Martins

A Europa somos todos nós...

No mesmo ano (2022), a população em risco de pobreza era de 7,2%, enquanto a média comunitária atingia 19,76%! O risco de pobreza em Portugal era menor no ano de 2022 do que na Espanha, Alemanha, França e Itália. Portugal tinha um risco de pobreza que apenas era menor nos países nórdicos, no Luxemburgo e em Chipre. Neste indicador, a Irlanda "dá cartas" como o país onde o risco de pobreza é menor. A Presidente da Comissão Europeia esqueceu-se de definir uma estratégia para atacar estes problemas, numa Europa global e rica. Relembrou os oito milhões de "jovens nem... nem" (jovens que nem estudam nem trabalham) que vivem no espaço comunitário, mas esqueceu-se do mais importante: como alterar este quadro?
É nomeadamente por isto que o discurso da Chefe Executiva da União me desiludiu...

1.Vamos acordar!...

No dia 14 de setembro fui convidado pelo Dr. Augusto Lima, Vereador da Educação, para participar num debate/reflexão, juntamente com outros convidados, na Casa do Território, no Parque da Devesa; o objetivo maior deste encontro era a análise e reflexão sobre o discurso do Estado da União Europeia, proferido pela Presidente da Comissão Europeia, Úrsula von der Leyen, no dia anterior, perante os deputados do Parlamento Europeu.

Para dinamizar este encontro foram convidados professores e técnicos do IPCA, Instituto Politécnico do Cávado e do Ave que, como todos sabem tem um pólo em Vila Nova de Famalicão. Estes técnicos e professores estão integrados no "Centro Europe Direct do Minho", onde desenvolvem um trabalho notável em torno das grandes questões que afetam a Europa dos nossos dias, tendo também um papel importantíssimo na divulgação junto dos estudantes e da população em geral dos grandes assuntos europeus.

O Vereador Augusto Lima que introduziu e fez a síntese final dos assuntos em análise, demonstrou ser um conhecedor profundo da Europa e do Mundo, falando com sabedoria e à vontade sobre as grandes questões que afetam o "nosso" território natural e sobre os grandes desafios que "o nosso globo" enfrentará nos tempos mais próximos.

Não se esqueceu de referir que Vila Nova de Famalicão integra a "Rede dos Eleitos Locais" da União Europeia que tem como grande desafio fazer chegar aos cidadãos as políticas e as opções da Europa Comunitária e que, neste âmbito, Vila Nova de Famalicão foi reconhecida como "Região Empreendedora Europeia", estando assim a promover a aproximação à Europa, com tudo o que isto significa, em termos de solidariedade, repartição justa da riqueza e de paz.

É conveniente lembrar que só três regiões são consideradas em 2024, como acontece todos os anos, como "Regiões Empreendedoras Europeias", cabendo essa honra a uma região italiana, a uma checa e a uma portuguesa, Vila Nova de Famalicão. Esta é uma grande oportunidade que não se pode perder de Famalicão promover a sua aposta na qualidade de vida dos cidadãos com políticas concretas, objetivas e direcionadas para as pessoas e de mostrar à Europa e ao Mundo que aqui trabalham "empresas de ponta" que são líderes em vários setores. Como dizia um dos animadores do IPCA, "vamos acordar porque o Mundo está a mudar" de uma forma muito acelerada.

2.A dimensão social da Europa

Eu tenho que me confessor um admirador da Presidente da Comissão Europeia. Por isso, não deixei de estranhar que, nas suas palavras, só ao de leve tenham sido analisados os grandes desafios sociais da Europa, o que não deixou de me entristecer.

Em números concretos, é importante referir que mais de 6% dos habitantes da Europa Comunitária não tinham, em 2022, dinheiro para uma refeição substancial a cada dois dias. Os números, em Portugal, até nem são maus, se é que se pode pensar em "não ser mau" quando se trata de alimentação para as pessoas. Em Portugal, no mesmo ano, 3% dos habitantes não tinham o "tal" dinheiro para comer a "tal" refeição substancial a cada dois dias. Este número (3%) representa menos de metade da média da União Europeia!

No mesmo ano (2022), a população em risco de pobreza era, em Portugal, de 7,2%, enquanto a média comunitária atingia 19,76%! O risco de pobreza em Portugal era menor no ano de 2022 do que na Espanha, Alemanha, França e Itália. Portugal tinha um risco de pobreza que apenas era menor nos países nórdicos, no Luxemburgo e em Chipre. Neste indicador, a Irlanda "dá cartas" como o país onde o risco de pobreza é menor.

A Presidente da Comissão Europeia esqueceu-se de definir uma estratégia para atacar estes problemas, numa Europa global e rica. Relembrou os oito milhões de "jovens nem… nem" (jovens que nem estudam nem trabalham) que vivem no espaço comunitário, mas esqueceu-se do mais importante: como alterar este quadro?

É nomeadamente por isto que o discurso da Che de Executiva da União me desiludiu…

Em contrapartida, não deixei de me sentir contente (!) com os indicadores divulgados atrás e que, contrariamente ao que pregam os "arautos da desgraça" e os comentadores ignorantes e maldosos dos nossos meios de comunicação social, não deixam dúvidas sobre a evolução social positiva do nosso País

2.Sessenta anos da Fundação Cupertino de Miranda...

A Fundação Cupertino de Miranda está a celebrar sessenta anos de uma vida ininterrupta, sempre ao serviço da cultura, da arte, da música e da solidariedade social, no cumprimento dos desígnios do seu criador e fundador, Arthur Cupertino de Miranda. O grande dia para marcar este aniversário é o dia 2 de outubro.

Recebi um convite amável e caloroso do Presidente da Fundação, Pedro Álvares Ribeiro, para estar presente nas cerimónias comemorativas, convite que me encheu de alegria e que até me comoveu, mas por razões de natureza pessoal não poderei estar presente na data aprazada para celebrar este aniversário. Isto não é motivo impeditivo para não continuar a ser, dentro das minhas possibilidades, um defensor intransigente e um mensageiro incansável dos valores e dos projetos da Fundação Cupertino de Miranda, por todas as formas que possa fazê-lo.

Os colaboradores da Fundação felicito-os pelo trabalho incansável que todos os dias têm na construção deste "templo de arte e cultura" e ao Dr. Pedro Álvares Ribeiro desejo que continue a dar vida e futuro à Fundação Cupertino de Miranda.

Do programa comemorativo dos 60 anos da Fundação, deixa-me uma pena imensa não poder assistir ao "Concerto Cupertinos", um grupo de músicos dirigido por Luís Toscano que está de novo nomeado para os "Prémios Gramophone", na classe de Música Antiga.

Além de prometer voltar a este assunto, esperarei nova oportunidade que não há-de faltar para os ouvir…

Homenagem terá lugar na sessão de encerramento do Ymotion, a 2 de dezembro

Maria de Medeiros homenageada do Festival de Cinema Jovem de Famalicão

A actriz Maria de Medeiros é a grande homenageada da 9.ª edição do Ymotion - Festival de Cinema Jovem de Famalicão, que se realiza de 29 de novembro a 2 de dezembro.

A homenagem à atriz portuguesa é um dos pontos altos da sessão de encerramento do festival, que se realiza a 2 de dezembro, na Fundação Cupertino de Miranda.

Maira de Medeiros começou a sua carreira como atriz no teatro, mas foi o cinema que lhe deu maior notoriedade. Com 17 anos, estreou-se no grande ecrã com "Silvestre" (1982), de João César Monteiro, e participou em grandes produções americanas como "Henry & June" (1990), de Philip Kaufman ou "Pulp Fiction" (1994), de Quentin Tarantino, e produções espanholas como "Huevos de Oro" (1993) de Bigas Luna, "O detective e a morte" (1994) de Gonzalo Suarez ou "Airbag" (1997) de Juanma Bajo Ulloa, entre muitas outras.

Apesar de ter passado grande parte da sua vida fora de Portugal, Maria de Medeiros continuou a colaborar com cineastas portugueses, como Manoel de Oliveira, em "A Divina Comédia" (1991), Teresa Villaverde em "Três Irmãos" (1994), no papel de "Maria", que lhe valeu os prémios de Melhor Atriz no Festival de Veneza e no Festival de Cancun, e Joaquim Leitão, no filme "Adão e Eva" (1995), graças ao qual recebeu o Globo de Ouro de Melhor Atriz, pela sua interpretação de "Catarina".

Além de atriz, Maria de Medeiros tem trabalhos desenvolvidos como realizadora, sendo o mais conhecido o filme "Capitães de Abril" (2000), vencedor do Grande Prémio da Mostra Internacional de São Paulo no Brasil, do prémio Globo de Ouro para melhor filme, em Portugal, e vários prémios do público em França. Para além desta longa-metragem, já realizou outras cinco, sendo "Aos Nossos Filhos" (2019), protagonizado pela atriz brasileira Marieta Severo, a sua mais recente obra cinematográfica.

"Há ícones e ícones. Maria de Medeiros é um dos nossos maiores. Uma atriz que também é um símbolo de resistência e de ativismo", refere o comissário do festival, Rui Pedro Tendinha, que salienta que a homenagem à atriz é "um reconhecimento mais do que justo, diria mesmo obrigatório, sobretudo como fonte de inspiração para todos os jovens que um dia sonhem em realizar ou protagonizar um filme".

Recorde-se que a competição de curtas-metragens da 9.ª edição do Ymotion tem candidaturas abertas, para jovens dos 12 aos 35 anos, até dia 13 de outubro, através do site www.ymotion.org, onde também pode ser consultada a programação e mais informações sobre o festival de cinema jovem de Famalicão.

Transferência de competências na Saúde com saldo negativo de 9 milhões de euros para o município

SANDRA RIBEIRO GONÇALVES

Mais de nove milhões de euros. É esta a diferença entre o montante estimado das obras necessárias nos edifícios da rede de cuidados de saúde primários, que o município "herda" do Estado, e o montante comparticipado pelo Plano de Recuperação e Resiliência (PRR). Ou seja, o investimento a fazer na qualificação dos edifícios é superior a 13,7 milhões de euros, mas apenas 4,7 são elegíveis ao abrigo da apelidada "bazuca", imputando à Câmara Municipal de Vila Nova de Famalicão um investimento que ultrapassa os nove milhões de euros. O acordado não exclui a possibilidade da autarquia vir a conseguir alcançar outras fontes de financiamento para os investimentos necessários, europeias ou estatais, mas face aos termos a subscrever esse é o défice existente.

Os valores resultam dos quadros anexos à proposta de transferência de competências na área da saúde, sobre a qual o executivo municipal irá deliberar esta quinta-feira. Na mesma, a autarquia assume a tutela de 12 edifícios da rede de cuidados de saúde primários no concelho, até agora sob alçada da Administração Regional de Saúde do Norte. Assume ainda competências quanto a investimentos na construção, equipamento e manutenção de novas unidades; gestão manutenção e conservação dos equipamentos existentes; gestão dos assistentes operacionais, gestão dos serviços de apoio logístico; e compromete-se com programas de prevenção da doença.

A transmissão de competências para o município produz efeitos a partir de 1 de janeiro de 2024.

No que toca aos investimentos a realizar, de referir que os investimentos mais avultados são dos da Unidade de Saúde Familiar (USF) de Joane e São Miguel-o-Anjo, a construir. A primeira está orçada em quase 2,9 milhões de euros, sendo que o PRR valida apenas 1,160 milhões, e no caso da segunda o investimento é acima dos dois milhões, sendo que o PRR tem elegível um montante ligeiramente abaixo dos 1,1 milhões. O diferencial em Joane é superior a 1,7 milhões de euros, e em São Miguel-o-Anjo de 962 mil euros, confirmando que a Câmara Municipal terá de assumir mais de 40 por cento do investimento, quase 2,7 milhões de euros.

Já na unidade Famalicão Urbana, que compreende sete valências diferenciadas, as obras estimadas são da ordem dos 3,3 milhões de euros, e o investimento do PRR tem um tecto de dois milhões, fazendo recair sobre o município um diferencial superior a 1,3 milhões de euros.

Para além dos equipamentos, a Câmara assume no quadro desta transferência de competências a remuneração de 31 assistentes operacionais ao serviço.

AML promove conferência sobre papel do cuidador informal na demência

A Associação de Moradores das Lameiras, no âmbito da comemoração do Dia Mundial da Doença de Alzheimer, promove uma conferência sobre "A importância do papel do Cuidador Informal na Demência". O evento ocorrerá esta quinta-feira, na sala de formação do Centro Social das Lameiras, pelas 18 horas.

A palestra vai contar com a colaboração da associação "Casa da Memória Viva" e do Projeto Cuidar Maior projeto que consiste na intervenção individualizada e personalizada no combate precoce ao Burnout dos Cuidadores Informais.As inscrições para o evento podem ser efetuadas através dos seguintes contactos 252 501 700 ou email: psicologa@amlameiras.pt

AMI 9558

predial mais IMOBILIÁRIA

Visite-nos também em: facebook Instagram

252 080 310 / 962 682 790

Rua Ana Plácido, 222 | 4760-120 Vila Nova de Famalicão
geral@predialmais.pt - www.predialmais.pt
Abertos também aos Sábados das 10h00 às 18h00

DESTAQUE » FANTÁSTICAS MORADIAS T3 + ESCRITÓRIO

270.000,00€

Cozinha totalmente equipada em open space, despensa/lavandaria, sala c/ 42 m2 e acesso a excelente jardim, recuperador de calor, ar condicionado, suite c/ 30 m2, closet com acesso a excelente terraço, quartos c/ roupeiros embutidos, focos embutidos, wc´s equipados, estores elétricos, excelente luz natural, garagem.

Refª 930

APARTº T2 NOVO - CENTRO - Edif. Alameda de Santiago

Localização Privilegiada, acabamentos em materiais nobres e sustentáveis, cozinha equipada, sala c/ recup. da calor, ar condicionado, suite, roupeiros embutidos, iluminação LED, wc´s equipados, excelente varanda, garagem.

VENHA CONHECER !!

Refª 957

APARTAMENTO T4 C/ TERRAÇO - CENTRO DA CIDADE

Excelentes áreas, cozinha mobilada e equipada, desp. /lavandaria, ar condicionado, sala c/ acesso varanda, 2 suites, quartos c/ roupeiros embutidos, focos embutidos, wc´s equipados, varandas, garagem fechada p/ 3 carros.
Terraço c/ 160 m2, churrasqueira e wc.
Vistas Fantásticas sobre a Cidade.

265.000,00€

Refª 980

MORADIA INDIVIDUAL TÉRREA

A 5 minutos da Cidade, Cozinha mobilada e equipada, despensa/lavand., excelente sala, pré-inst. de ar condicionado, suite, quartos c/ roupeiros embutidos, wc´s equipados, focos embutidos, portões elétricos, garagem p / 2 carros.

235.000,00€

ÚLTIMA PARA VENDA !!

Refª 977

MORADIA T3 C/ NOVA - LOURO

Cozinha mobilada e equipada, despensa/lavand., sala c/ 40 m2, recup. de calor, ar condicionado, quartos c/ roupeiros embutidos, wc´s equipados, excelentes varandas, churrasqueira, garagem fechada 2 carros.

230.000,00€

Refª 986

Assinatura do protocolo de adesão aconteceu nos Paços do Concelho

Famalicão aderiu à Rede de Cidades e Vilas que Caminham

O município de Vila Nova de Famalicão já é oficialmente membro da Rede de Cidades e Vilas que Caminham. A assinatura do protocolo de adesão com o Instituto de Cidades e Vilas com Mobilidade (ICVM) e respetiva atribuição da Bandeira da Rede de Cidades e Vilas que Caminham aconteceu esta manhã, nos Paços do Concelho.

"A adesão a esta rede vai permitir a Famalicão trabalhar em estreita colaboração com o Instituto de Cidades e Vilas com Mobilidade e outros municípios portugueses, para que possamos robustecer as políticas municipais de promoção da pedonalização" destacou o presidente da Câmara Municipal, Mário Passos, na cerimónia da passada semana.

"Quanto mais utilizarmos modos suaves de transporte, maiores serão os ganhos para os famalicenses, tanto a nível financeiro, como de saúde" salienta a vereadora da Mobilidade e Transportes, Sofia Fernandes.

A presidente do ICVM, Paula Teles, destacou a mais-valia do "trabalho em rede, que permite uma visão holística do território" e a troca de "ideias, conclusões técnicas e métodos de trabalho".

"Este núcleo de conhecimento tem uma função importante a nível nacional", referindo-se à força que as autarquias aderentes da Rede ganham junto dos decisores políticos nacionais e internacionais, nomeadamente no que diz respeito à candidatura a fundos europeus. "Juntos temos mais força", afirmou.

Refira-se que a Rede de Cidades e Vilas que Caminham é uma rede exclusivamente portuguesa, que articula as suas ações com a Red de Ciudades que Caminan de Espanha, com a qual tem convénio. Promovida pelo Instituto de Cidades e Vilas com Mobilidade, pretende estimular ações que fomentem a caminhabilidade e a mobilidade pedonal em Portugal, de forma a reforçar as condições de caminhabilidade nas cidades, melhorar a qualidade da vida urbana, universalizar a utilização do espaço público para todos, diminuir a emissão de gases poluente, entre outros.

Famalicão
CÂMARA MUNICIPAL

EDITAL N.º 139/2023

Mário de Sousa Passos, Presidente da Câmara Municipal de Vila Nova de Famalicão, em cumprimento do disposto no n.º 3 do artigo 27.º do Decreto-Lei n.º 555/99 de 16 de dezembro, com atual redação, e em conformidade com o despacho de 04-09-2023, procede-se por este meio, à notificação dos proprietários dos lotes, abrangidos pela operação de loteamento com o alvará n.º 38/2000, sito na lugar de Além do Ribeiro, freguesia de Vermoim, do pedido de alteração do lote n.º 96 deste loteamento, requerida por Município de Vila Nova de Famalicão.
O prazo para pronúncia é de 10 dias úteis, contados a partir do dia seguinte ao desta publicação.
A alteração consiste no seguinte:
Alteração de uma parcela de terreno pertencente ao domínio publico para domínio privado do município, com a área de 240.00m2
Criação do lote n.º 96;
Sito na Rua Manuel Ferreira, Vermoim;
É um lote destinado a construção;
Com as alterações acima descritas foram alterados os parâmetros gerais do loteamento:
Alteração do nº de lotes de 92 para 93;
Alteração da área total dos lotes de 51938 m2 para 52178 m2;
Alteração da área de arruamentos de 12558 m2 para 12318 m2;
O processo, com a identificação LAL/48/2022, poderá ser consultado nos serviços da Câmara Municipal, durante o seu horário de funcionamento, dentro do prazo indicado.

Vila Nova de Famalicão, 13 de setembro de 2023
O Presidente da Câmara Municipal,
(Mário Passos, Dr.)

O SEU LUGAR *your place*
www.famalicao.pt
camaramunicipal@famalicao.pt
Praça Álvaro Marques
4764-502 V.N. de Famalicão
tel. +351 252 320 900 (chamada para a rede fixa nacional)
Urbanismo
CMVNF-2023

ANUNCIE NO NOSSO SITE!
MAIS INFORMAÇÕES EM
WWW.OPOVOFAMALICENSE.COM
O Povo Famalicense
15.000 EXEMPLARES
VISITE O FACEBOOK DO JORNAL
facebook/opovofamalicensefamalicao

Famalicão
CÂMARA MUNICIPAL

ALTERAÇÕES AO TRÂNSITO
XXIII edição
FAMALICÃO
vermoim JOANE

A Câmara Municipal informa que devido à realização da prova desportiva XXIII Famalicão-Joane, no domingo dia 01/10, haverão os seguintes constrangimento ao trânsito:

TRÂNSITO CONDICIONADO entre as 08h30 e as 14h00 na Av. Marechal Humberto Delgado e na EN 206 até à rotunda da VIM, em Joane.

BIKE TOUR FAMALICÃO - JOANE
TRÂNSITO PROIBÍDO na Av. Marechal Humberto Delgado até à Rotunda Bernardino Machado, Estrada Nacional 206 (Famalicão/Guimarães), até Joane (rotunda da Via Intermunicipal (VIM) Joane-Vizela) e Rua da Ribeira, a partir das 11h15.

CAMINHADA VERMOIM-JOANE
TRÂNSITO PROIBÍDO na Av. Santa Maria de Vermoim, Estrada Nacional 206, até à Rua da Ribeira, em Joane, a partir das 09h45.

CAMPEONATO NACIONAL DE ESTRADA
TRÂNSITO PROIBÍDO na na Av. Marechal Humberto Delgado até à Rotunda Bernardino Machado, Estrada Nacional 206 (Famalicão/Guimarães), até Joane (rotunda da Via Intermunicipal (VIM) Joane-Vizela) e Rua da Ribeira, a partir das 10h15 e 11h15.

A Câmara Municipal pede a compreensão de todos pelos incómodos causados.

O SEU LUGAR *your place*
www.famalicao.pt
camaramunicipal@famalicao.pt
Praça Álvaro Marques
4764-502 V.N. de Famalicão
tel. +351 252 320 900
Mobilidade
Famalicão: o seu lugar
CMVNF-2023

Junta de Vermoim entregou mais 4 vouchers de natalidade

A Junta de Freguesia de Vermoim acaba de entregar mais quatro Vales de Natalidadeà Valentina, à Mafalda, ao Rafael e ao Carlos. Associando-se à iniciativa, a Clínica Himese, parceiro da autarquia local, esteve presente para oferecer um voucher para a primeira consulta de Pediatria.

Opinião Luís Monteiro

Controvérsias do Senhor Presidente da Câmara!

Temos assistido ao sucessivo uso do "RELEVANTE INTERESSE MUNICIPAL" para que seja devastada, desmantelada, aniquilada uma grande parte da mancha florestal do nosso concelho, depois de Calendário agora é Cabeçudos.

Nunca como neste mandato se "abriram" tantas excepções, tantas alterações do fim a que se destinam terrenos e áreas com consideráveis dimensões.

O senhor Edil já prometeu em Assembleia Municipal que não permitiria mais construções de parques fotovoltaicos, mas ao que parece abriram-se novos horizontes para continuar a atribuir "excepções" ao que rege o PDM.

Curiosamente os mais altos responsáveis do PSD e do CDS continuam silenciosamente cúmplices com estas situações. É urgente escutar a opinião do líder concelhio do PSD, Eng. Fernando Costa e do líder concelhio do CDS, o Dr. Hélder Pereira que até é Vereador do ambiente em funções.

Quem cala consente, diz o povo e ao que parece as estruturas concelhias dos partidos da coligação estão alinhadas com estes atentados ambientais, com esta falta de rigor, de informação, de critérios, de acção e de transparência.

O que pensa o Presidente do CDS, o Dr. Nuno Melo, já que é responsabilidade do seu partido a pasta do ambiente em Famalicão? Tantos apelos ao respeito pelos órgãos autárquicos, e agora que são necessárias explicações cabais das "manobras" que a coligação tem apresentado nada diz?

Através da imprensa soubemos que, o senhor vereador do ambiente (CDS) nada deve saber pois, foi declinado de ingerência num tema que ele tutela, visto não ter estado presente em reuniões com altos quadros partidários e governamentais...

Também um partido com a dimensão eleitoral do CDS pouco mais que a figura de um "emplastro" no executivo pode almejar. Ou talvez não, pois na Assembleia Municipal apenas quando o Dr. Ricardo Mendes exerceu o cargo de Presidente em substituição do Dr. Mário Passos, a Assembleia Municipal conseguiu obter respostas às questões da oposição. Sim, porque o Senhor Presidente nada responde ou esclarece, nada contribui para o bom funcionamento institucional entre órgãos autárquicos.

Entre o "prescindo" de explicar propostas que o próprio apresenta, e o gastar do tempo que lhe é atribuído para responder às perguntas da oposição lendo documentos em posse dos deputados, é um antagonismo de quem demonstra falta de preparação, falta de conhecimento, falta de capacidade de comunicação, talvez até, falta de respeito pelo órgão e

pelos eleitos em representação da população.

Talvez daí, nunca como agora se gaste tanto em comunicação, não é senhor Presidente? Bem, com um novo inclino na chefia do gabinete presidencial poderão ocorrer alterações! Talvez! Mas onde? E o fotógrafo?!

Os próximos capítulos continuarão com "prescindo" e com "a proposta é clara", portanto nada de novo!

Precisamos de água nova em Famalicão e já agora dos Guarda Rios prometidos, da pista de atletismo, das dezenas de KMS de trilhos, e até o "parque aquático" junto às piscinas de São Mateus.

De 29 de setembro a 1 de outubro, na Praça D. Maria II

Famalicão celebra tradição na Feira Grande S. Miguel

A Feira Grande de S. Miguel é uma das tradições mais enraizadas de Vila Nova de Famalicão, estando ligada à fundação do concelho e à atribuição do Foral de Vila Nova pelo rei D. Sancho I, em 1205, que à altura ordenou "que aqui se fizesse uma feira» como forma de estimular a atividade comercial e o povoado.

Nos dias de hoje a Feira de S. Miguel continua a fazer-se e, para além da importância comercial, ganhou também dimensão cultural e turística como uma celebração da atividade agrícola, das tradições, usos e costumes e da identidade de Famalicão.

As iniciativas vão multiplicar-se de 29 setembro a 1 de outubro, tendo como palcos a Praça D. Maria II e o campo da feira semanal, onde na sexta-feira, dia 29 de setembro, manhã bem cedo, pelas 08h00, se realiza a tradicional Feira Franca. Os mercadores trazem consigo animais bovinos e equinos, os legumes frescos, os ovos e os frangos do quintal, numa verdadeira viagem ao passado.

É também no campo da feira semanal que neste dia de S. Miguel, pelas 15h00, decorre o Concurso de Gado, um dos momentos mais aguardados pelos criadores da região.

Na Praça D. Maria II, estará instalado, como é hábito, o Mercado de S. Miguel que junta ao longo do três dias agricultores, artesãos e tasquinhas de associações locais, onde os visitantes poderão encontrar produtos frescos e petiscos deliciosos. O certame, que também conta com uma exposição de gado bovino e equino, vai funcionar de sexta a domingo, das 10h00 às 21h00.

A beleza e a arte equestre são celebradas no sábado, dia 30 de setembro, na Gala Equestre, e no domingo, dia 1 de outubro, há a tradicional Desfolhada Minhota, bem como o Desfile de Charretes.

A par da programação, como novidade deste ano, vão decorrer durante os três dias da Feira Grande ateliers didáticos, dirigidos ao público mais jovem. As atividades realizam-se na Praça D. Maria II e vão ser explorados temas como a confeção de pão tradicional e de artigos domésticos artesanais, alimentação saudável, a separação de resíduos sólidos, pintura de azulejos ou a arte da tecelagem.

PROGRAMA

Sexta 29
08h00 – Feira Franca (Campo da feira)
10h00 – Mercado de S. Miguel – Agricultores / Artesanato / Tasquinhas / Exposição de Gado Bovino e Equino (Praça D. Maria II)
15h00 – Concurso de Gado (Campo da feira)
21h00 – Concentração Cavalos Montados (Praça D. Maria II)
> Ateliers didáticos:
10h00 - Refeições saudáveis para crianças (Nutricionista Ana Monteiro)
10h00 - Atividades didáticas de separação de resíduos sólidos (Resinorte)
15h00 - Confeção de sacos personalizados (Projeto FazRefaz)
15h00 - Atividades didáticas de separação de resíduos sólidos (Resinorte)

Sábado 30
10h00 – Mercado de S. Miguel – Agricultores / Artesanato / Tasquinhas / Exposição de Gado Bovino e Equino (Praça D. Maria II)
16h00 – Cantares Tradicionais (Praça D. Maria II)
21h30 – Gala Equestre (Praça D. Maria II)

> Ateliers didáticos:
10h00 - Técnicas de respiração (Prof. Ana Silva)
10h00 - Dá vida às tuas asas | Pintura Orizuros (Parque da Devesa)
11h00 - Sabonetes artesanais (Rita Lima)
15h00 - Confeção de sacos personalizados (Projeto FazRefaz)
15h00 - Oficina de pão tradicional, bolota ou castanha (Felisbela Leite)

Domingo 01
10h00 – Mercado de S. Miguel – Agricultores / Artesanato / Tasquinhas / Exposição de Gado Bovino e Equino (Praça D. Maria II)
11h30 – Espetáculo Equestre Famalicense (Praça D. Maria II)
16h00 – Desfile de Charretes (Ruas da Cidade)
17h30 – Cantares Tradicionais (Praça D. Maria II)
19h00 – Desfolhada Minhota (Praça D. Maria II)
> Ateliers didáticos:
10h00 - Pintura de azulejos (Fundação Castro Alves)
10h00 - Confeção de sacos personalizados (Projeto FazRefaz)
15h00 - Pintura de azulejos (Fundação Castro Alves)
15h00 - Tecelagem (Teresa Vieira)

Famalicão
CÂMARA MUNICIPAL

EDITAL N.º 134/2023

Mário de Sousa Passos, Presidente da Câmara Municipal de Vila Nova de Famalicão, em cumprimento do disposto no n.º 2 do artigo 22.º do Decreto-Lei n.º 555/99 de 16 de dezembro, com atual redação, e em conformidade com o despacho de 16.08.2023, procede-se por este meio, à consulta pública dos proprietários dos lotes, abrangidos pela operação de loteamento com o alvará n.º 16/2004, sito na Rua Infante D. Henrique e Travessa Vale Maria e Xisto, freguesia de Ribeirão, do pedido de alteração dos lotes n.º 3, 6, 8, 9, 10, 13, 16 ao 23, 25 ao 31, 59 ao 61, 69, 70, 118 ao 122 e 125, deste loteamento, requerida por Remate Certo, Lda. E outros.
O prazo para pronúncia é de 15 dias úteis, contados a partir do dia seguinte ao desta publicação.

A alteração consiste no seguinte:
Lote n.º 3
- Alteração da cota de soleira, passando de 42.60 para 65.75;
Lote n.º 6
- Alteração da cota de soleira, passando de 43.15 para 66.30;
- Inscrição da piscina, com a área de 15,00m2;
Lote n.º 8
- Alteração da cota de soleira, passando de 43.70 para 66.79;
- Inscrição da piscina, com a área de 14,10m2;
Lote n.º 9
- Alteração da cota de soleira, passando de 43.70 para 66.79;
Lote n.º 10
- Alteração da cota de soleira, passando de 44.00 para 67.09;
Lote n.º 13
- Alteração da cota de soleira, passando de 44.60 para 67.69;
- Aumento da área destinada a garagem, passando de 95,90m2 para 207,50m2;
Lote n.º 16
- Alteração da cota de soleira, passando de 45.15 para 68.02;
Lote n.º 17
- Alteração da cota de soleira, passando de 45.15 para 68.05;
- Inscrição da piscina, com a área de 18,90m2;
Lote n.º 18
- Alteração da cota de soleira, passando de 45.45 para 68.30;
- Inscrição da piscina, com área de 21,00m2;
Lote n.º 19
- Alteração da cota de soleira, passando de 46.10 para 71.48;
- Aumento da área de construção da garagem, passando de 95,90m2 para 108,22m2;
Lote n.º 20
- Alteração da cota de soleira, passando de 45.95 para 65.57;
Lote n.º 21
- Alteração da cota de soleira, passando de 45.95 para 65.57;
- Aumento da área de construção da garagem, passando de 95,90m2 para 111,05m2;
Lote n.º 22
- Alteração da cota de soleira, passando de 45.55 para 65.42;
Lote n.º 23
- Alteração da cota de soleira, passando de 45.55 para 65.42;
Lote n.º 25
- Alteração da cota de soleira, passando de 47.55 para 69.00;
Lote n.º 26
- Alteração da cota de soleira, passando de 48.55 para 70.10;
Lote n.º 27
- Alteração da cota de soleira, passando de 48.55 para 70.10;
Lote n.º 28
- Alteração da cota de soleira, passando de 49.55 para 71.80;
Lote n.º 29
- Alteração da cota de soleira, passando de 49.55 para 72.80;
Lote n.º 30
- Alteração da cota de soleira, passando de 50.55 para 72.80;
Lote n.º 31
- Alteração da cota de soleira, passando de 50.55 para 73.80;
Lote n.º 59
- Alteração da cota de soleira, passando de 49.50 para 73.20;
Lote n.º 60
- Alteração da cota de soleira, passando de 49.50 para 72.80;
Lote n.º 61
- Alteração da cota de soleira, passando de 48.50 para 72.80;
Lote n.º 69
- Alteração da cota de soleira, passando de 44.30 para 67.38;
Lote n.º 70
- Alteração da cota de soleira, passando de 44.30 para 67.38;
Lote n.º 118
- Alteração da cota de soleira, passando de 41.90 para 67.05;
Lote n.º 119
- Alteração da cota de soleira, passando de 41.30 para 66.45;
Lote n.º 120
- Alteração da cota de soleira, passando de 41.30 para 66.45;
Lote n.º 121
- Alteração da cota de soleira, passando de 40.90 para 66.85;
Lote n.º 122
- Alteração da cota de soleira, passando de 40.90 para 66.85.
Lote nº 125
- Alteração da cota da soleira passando de 38.90 para 63.15.

O processo, com a identificação LAL/23/2023, poderá ser consultado nos serviços da Câmara Municipal, durante o seu horário de funcionamento, dentro do prazo indicado.

Vila Nova de Famalicão, 05 de setembro de 2023
O Presidente da Câmara Municipal,
(Mário Passos, Dr.)

O SEU LUGAR *your place*
www.famalicao.pt
camaramunicipal@famalicao.pt
Praça Álvaro Marques
4764-502 V.N. de Famalicão
tel. +351 252 320 900 (chamada para a rede fixa nacional)

Urbanismo

CMVNF-2023

Jovens da AFPAD participam em desfolhada

O jovens da AFPAD - Associação Famalicense de Prevenção e Apoio à Deficiência - aderiram, no passado dia 18, a uma tradição tão portuguesa como a desfolhada.

"Chegaram com muita vontade de se juntarem à equipa de trabalhadores que os aguardava com satisfação! Aqui, ouviram com a atenção devida os trabalhadores experientes, da Eira, para de seguida colocarem em prática o que aprenderam com esta arte tão tradicional da Desfolhada", descreve a instituição, que faz um balanço positivo da actividade atendendo ao rendimento demonstrado.

Nas palavras da direção técnica, "esta manhã foi marcada por novas aprendizagens inclusivas, em que com o contentamento e espírito de trabalho dos jovens adicionou valor à Eira e aos seus trabalhadores". De resto, sublinha que "os jovens mostraram que estão aptos para desfolhar com destreza e cortar cada cana de milho com o cuidado que merece".

Colheita de sangue em São Tomé de Negrelos

A Associação de Dadores de Sangue de Vila Nova de Famalicão promove uma colheita de sangue na Escola Básica de S. Tomé Negrelos, no próximo domingo. A colheita será realizada entre as 09h00 e as 12h30 pelo Instituto Português do Sangue e da Transplantação (IPST).

Sampaio, Pimenta e Filhos Lda

MEDALHA DE OURO
// GOLD MEDAL
Concurso Cidades do Vinho 2021

SELO DE QUALIDADE
// SEAL OF QUALITY
7.ª Edição do Concurso de Vinhos do Crédito Agrícola

MEDALHA DE OURO
// GOLD MEDAL
Monde Selection Brussels 2020

MEDALHA DE PRATA
// SILVER MEDAL
Portugal Wine Trophy 2019

Av. Albino Marques, 404 | 4765-096 Delães
TLF / FAX: 252 931 061 | EMAIL: sampaiopimenta@gmail.com

Obra de Fernão Mendes Pinto foi editada em 1614

Famalicense professor da Universidade do Minho assina notas na reedição de clássico "Peregrinação"

O livro "Peregrinação", de Fernão Mendes Pinto, um clássico da literatura de viagens do século XVII, estará nas livrarias, a partir de 19 de outubro, numa edição da Assírio & Alvim, com introdução, fixação de texto e notas do famalicense Sérgio Guimarães de Sousa, natural de de Arnoso Santa Maria, professor de Literatura Portuguesa e Teoria da Literatura na Universidade do Minho

Esta obra é considerada o maior tesouro imaginário da literatura portuguesa, conforme sublinharam os insignes especialistas António José Saraiva e Óscar Lopes.

Para Sérgio Guimarães de Sousa, a "Peregrinação" é um dos grandes clássicos da literatura de viagens. "Uma obra de tal modo importante que cristalizou no panteão dos vultos estelares do cânone universal o nome de Fernão Mendes Pinto, uma das figuras mais extraordinárias de toda a nossa literatura", acrescenta o professor famalicense.

"Editada em 1614, tornou-se logo num sucesso editorial notável, sendo ainda hoje um dos livros portugueses mais traduzidos no mundo. E o caso não é para menos: trata-se de um relato excecional não apenas pelo seu inegável merecimento literário, mas também por constituir um documento histórico de incalculável valor para se conhecer a vida e os costumes dos povos orientais no século XVI, bem como os meandros da presença portuguesa na Ásia", afirma Sérgio Guimarães de Sousa.

Movimento Médicos em Luta, composto por profissionais sem qualquer ligação a partidos ou sindicato, e com representação no Hospital de Famalicão

Carta aberta à população sobre o Serviço Nacional de Saúde

O Serviço Nacional de Saúde (SNS) é um dos pilares fundamentais do nosso país. Garante que cada um de nós, independentemente das circunstâncias em que se encontre, recebe os cuidados de saúde de que necessita. No entanto, enfrentamos desafios significativos que requerem a nossa atenção coletiva e ação imediata.

Neste momento, o SNS está a enfrentar limitações de recursos e uma crescente procura. Os nossos hospitais e centros de saúde estão sob pressão constante, a qual muitos de vós já vivenciaram em primeira mão. Longas listas de espera, recursos escassos e, por vezes, uma qualidade de cuidados que não atinge o padrão que gostaríamos – estes são problemas que merecem a nossa atenção.

De facto, nos últimos anos, a pressão sobre o SNS tem sido cada vez maior. Esta pressão reflete-se naturalmente nos seus profissionais. Recebemos palmas da janela não há muito tempo atrás, mas agora sentimo-nos esquecidos. O percurso para nos tornarmos médicos é longo, e a jornada não termina com a formação. São anos de dedicação, aprendizagem e trabalho. Mas o esforço nunca acaba.

A formação médica demora cerca de 11 a 13 anos. Tal não surpreende, pois é uma profissão que tem nas mãos a vida das pessoas. É importante sabermos o que estamos a fazer… Então vamos ver: são 6 anos de faculdade a adquirir maioritariamente competências teóricas básicas. Depois destes 6 anos, transitamos para o Internato de Formação Geral, onde passamos por algumas das especialidades mais generalistas, ajudando à observação e tratamento de doentes de modo a adquirir competências práticas básicas. De seguida, idealmente, o médico ingressa no Internato de Formação Específica, o qual permite a aquisição de competências teórico-práticas especializadas, e que pode durar mais 4 a 6 anos (dependendo da especialidade escolhida). Apenas no fim o médico se torna especialista.

Mas hoje em dia já não é necessariamente assim… Sabia que, atualmente, é possível exercer medicina de forma autónoma após este ano de Internato de Formação Geral? São os designados "médicos indiferenciados". Isto acontece apenas, e só, porque não é possível assegurar a todos os médicos recém-formados um lugar no Internato de Formação Específica para se tornarem especialistas. Quando isso era possível, até há poucos anos atrás, todos os médicos que o atendiam possuíam uma especialidade médica ou estavam em vias de a possuir. No entanto, isso agora não acontece. E claro está, isto tem impacto na qualidade dos cuidados que conseguimos oferecer.

Como se não bastasse, a pressão no dia a dia a que estamos sujeitos tem aumentado nos últimos anos. Sabia que os médicos são atualmente os únicos funcionários públicos que têm como base um horário de 40 horas/semana, a que somam no mínimo mais 150 horas extra anuais obrigatórias? E que muitas vezes até o limite de 150 horas extra anuais é ultrapassado? Sabia que a quantidade de horas extra feitas pelos médicos tem aumentado nos últimos anos? Acresce ainda a isto o facto de, além de ver doentes, o médico ter que se atualizar (estudando e participando em cursos e congressos), orientar os médicos mais novos, passar relatórios, renovar receitas, passar requisições de ambulâncias, e tantos outros trabalhos burocráticos. Médicos cansados não conseguem prestar cuidados de qualidade.

Tudo isto (e muito mais) contribui para tornar o SNS menos atrativo. É difícil aceitar a degradação da qualidade dos cuidados de saúde que se tem vindo a verificar. Muitos médicos optam pelo setor privado. Essa migração constante tem levado a um crescimento exponencial deste setor nos últimos anos, ao mesmo tempo que sobrecarrega ainda mais o SNS. Esta situação é lamentável, considerando que o SNS é o único serviço de saúde verdadeiramente público, universal e financeiramente acessível que existe em Portugal.

Foi a preocupação com o futuro do SNS que uniu os médicos de todo o país. O grupo "Médicos em Luta" é uma aliança de médicos de diversas especialidades e regiões nacionais, unidos pelo objetivo único de fortalecer o SNS, tornando-o verdadeiramente capaz de atender às crescentes necessidades da nossa população. O foco do SNS são os utentes, e acreditamos que uma comunidade informada é fundamental para a defesa da sua qualidade. Não temos afiliações políticas nem sindicais – a luta pelo SNS é de todos. Podemos contar consigo?

PS censura "silêncio cúmplice" da coligação PSD/PP naquilo que apelida de "atentado ambiental em Cabeçudos"

A reentré política do Partido Socialista de Vila Nova de Famalicão, que decorreu no Parque da Formiga, na freguesia do Louro, fez prova de um partido "cada vez mais vivo". Isso mesmo sublinham os socialistas em nota de imprensa, no rescaldo do evento participado por "várias centenas de militantes e simpatizantes".

O discurso de boas-vindas foi feito por Manuel Silva, presidente da junta do Louro. Na sua intervenção, Jorge Costa, líder da bancada na Assembleia Municipal, referiu que "é evidente a consciência política de fim de ciclo dos membros desta velha Coligação expressa numa obsessão de perpetuar o nome de qualquer um, num sítio qualquer, como aconteceu em Fradelos, Avidos e Calendário e a que nem Mário Passos ficou imune com

a soberba de uma Rua com o seu nome em Nine".

Jorge Costa destacou ainda que "está a ser ensurdecedor o silêncio cúmplice de Fernando Costa e Nuno Melo perante o atentado ambiental em Cabeçudos que o PS denunciou". "Os famalicenses têm o direito a saberem publicamente o que pensam o PSD e o CDS. Em que pensam os politicamente comprometidos Paulo Cunha e Mário Passos já todos sabemos", destacou o líder do grupo municipal socialista.

Por sua vez, Eduardo Oliveira, presidente da concelhia, referiu que temos em Famalicão "uma coligação de negócios, que está mais preocupada em fazer milhões com alguns promotores do que dar qualidade de vida aos Famalicenses".

"Existe cada vez mais uma vontade de mudança nos Famalicenses, que estão cansados deste desgaste desta velha maioria PSD/CDS", destacou o socialista, salientando que o PS está preparado para governar o município. "Vamos continuar a trabalhar para alcançar o nosso verdadeiro objetivo, vencer Famalicão e dar mais e melhor qualidade de vida aos Famalicenses", finalizou.

O PS considera que os famalicenses "já não acompanham as políticas do atual executivo", fruto de "constantes assuntos mal explicados e a falta de sensibilidade para compreender os problemas da comunidade". O principal partido da oposição afirma mesmo que este desencanto contibui "de forma decisiva para que as pessoas olhem para outros líderes", colocando o PS na frente daqueles que trabalham para "direcionar a nossa comunidade para um novo caminho onde todos contam".

VISITE O FACEBOOK DO JORNAL
facebook/opovofamalicensefamalicao

AML e Farmácia de Gavião sensibilizam pais para importância da saúde oral das crianças

A Associação de Moradores das Lameiras, em parceria com a Farmácia de Gavião, promoveu um workshop intitulado "De pequenino se salva o dentinho", um encontro direcionado aos pais dos bebés de berçário e grávidas.

Os objectivos foram a sensibilização para a necessidade de se associar a saúde geral à saúde oral; encentivar e ensinar uma higiene oral correta na grávida, caracterizada por maior fragilidade oral, podendo haver agravamento das condições da má saúde oral, bem como maior dor e sangramento gengival; explicar e exemplificar como fazer a higiene oral utilizando a técnica correta, bem como de outros instrumentos que permitem uma higiene oral mais eficiente, como os escovilhões e o raspador de língua; incentivar e ensinar uma higiene oral correta na infância, caracterizada pelo crescimento dos primeiros dentes e elucidar como prevenir o aparecimento de cáries precoces; informar sobre as consequências do uso de chupeta e apresentar alternativas que contribuem para prevenir desarmonias no desenvolvimento das arcadas dentárias; alertar para as consequências e riscos de uma higiene oral incorreta; e explicar que a saúde oral correta é o mais importante fator para a manutenção da dentição saudável ao longo da vida.

Este trabalho contou com a presença de uma Higienista Oral, que está a desenvolver o projeto RISO (Rede de Informação de Saúde Oral) pretende contribuir para o aumento do nível de Saúde Oral da população portuguesa em todo o país.

A AML e a Farmácia de Gavião acredita ter contribuído para uma mudança e uma melhor qualidade de vida dos participantes, que foram presenteados com um pequeno "mimo" no final.

Arnoso Sta. Eulália acolhe tradicional desfolhada

A Associação de Concertinas Monte de Santo André promove, no próximo dia 30, em Arnoso Santa Eulália, a partir das 14h30, junto à Capela de Nossa Senhora do Fastio a tradicional desfolhada.

O evento começa com a ceiga do milho, seguindo-se missa às 19h15, e desfolhada pelas 20h30. A noite termina com a actuação de grupos convidados.

Mais de 200 pessoas no X Vamos ao Teatro

Mais de 200 pessoas assistiram à apresentação da comédia "A Beata da Sogra", trazida a Vermoim pelo Grupo de Teatro Aldeia Verde de Lazarim, em mais uma noite de teatro promovida pelo Núcleo de Teatro da Associação Cultural de Vermoim (NUTEACV)

"Esta noite fica marcada pelas gargalhadas do público que se juntou a nós para mais uma noite que celebra o Teatro Amador e a amizade que nos une a cada um dos grupos que visitam Vermoim", sublinha a organização, que faz um balanço muito positivo de mais uma sessão. No próximo sábado estará em palco o GRUTACA - grupo de teatro amador camiliano, que trará uma comédia de Camilo Castelo Branco, "O Lobisomem".

ALUGA-SE
Pequena quinta, com casa T2 a 1 Km. da Cidade
Tlm: 914882776
(Ligar apenas a partir das 20h00)

Empresa do antigo presidente da Câmara, Armindo Costa, é líder em Portugal em calçado de conforto

Grupo ACO Shoes assinala 30 anos de presença em Cabo Verde

A ICCO – Indústria de Componentes e Calçado Ortopédico, empresa de Armindo Costa, antigo presidente da Câmara Municipal de Vila Nova de Famalicão, que colocou o Mindelo e a ilha de S. Vicente, em Cabo Verde, na rota das exportações do calçado de conforto, celebra hoje 30 anos.

Subsidiária da portuguesa ACO Shoes, a ICCO contribuiu para unir a cidade portuguesa de Vila Nova de Famalicão à cidade cabo-verdiana de Mindelo, através do calçado de conforto, que exportamos para mais de 30 países dos vários continentes.

"Hoje, 30 anos depois, a ICCO orgulha-se de gerar bem-estar para a sociedade cabo-verdiana, proporcionando emprego e integrando a lista restrita dos grandes contribuintes para as Finanças do país", afirma Armindo Costa, fundador e presidente da ACO Shoes, que em 1993 decidiu investir numa fábrica em São Vicente.

Numa comunicação enviada aos trabalhadores da ICCO, Armindo Costa considera que "o tempo veio comprovar que a decisão tomada ainda em novembro de 1992 foi a mais acertada".

Frisando que a ICCO – Indústria de Componentes e Calçado Ortopédico é "uma aposta do passado para manter no futuro", Armindo Costa agradece a todos aqueles que contribuíram para os 30 anos da empresa: "A todos os trabalhadores, colaboradores e amigos, o nosso muito obrigado por ajudarem a tornar a ICCO na empresa de referência que é hoje."

"Vamos agora iniciar uma nova etapa rumo aos 50 anos e, amanhã, será o primeiro dia dessa grande caminhada", aponta Armindo Costa, atualmente com 85 anos de idade, na mensagem enviada aos trabalhadores da fábrica cabo-verdiana.

Armindo Costa, que foi presidente da Câmara Municipal de Vila Nova de Famalicão, entre 2001 e 2013, fundou a ACO Shoes, em 1975, na freguesia de Mogege, concelho de Vila Nova de Famalicão, onde trabalham actualmente cerca de 400 pessoas. Além da fábrica de Cabo Verde, que tem 250 trabalhadores, o grupo inclui a ECCO Conforto, em Ponte de Lima, com 160 trabalhadores. O grupo produz 6.500 pares de sapatos diariamente e "aposta constante na inovação tecnológica e no desenvolvimento de novos produtos e novas soluções para os consumidores", sublinha o fundador, para quem esta "tem sido uma das chaves do nosso sucesso".

O grupo ACO Shoes é líder em Portugal na produção e nas exportações de calçado de conforto para senhora, vendendo os seus produtos em mais de 30 países de vários continentes (Alemanha, Áustria, Bélgica, Bielorússia, Bulgária, Dinamarca, Eslováquia, Eslovénia, Espanha, Estónia, França, Grécia, Holanda, Hungria, Inglaterra, Lituânia, Noruega, Polónia, Portugal, República Checa, Irlanda, Roménia, Suécia, Suiça, Israel, Rússia, Turquia, Belize, Canadá, Estados Unidos, África do Sul, Cabo Verde e Austrália.

DIVERSOS

PART-TIME

DAS 16H AS 21H

300/MÊS FIXO | M/F

ZONA: FAMALICÃO / ST. TIRSO / TROFA

TLF.: 252 044 173

ESCAPNORTE

ESCAPES E ACESSÓRIOS DO NORTE, LDA.

GRANDE CAMPANHA DE ESCAPES

DESCONTO 36% EM TODOS OS MODELOS

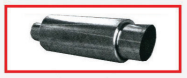

CATALIZADORES FLEXÍVEIS - PONTEIRAS - INOX

VENHA REPARAR O SEU AUTOMÓVEL À ESCAPNORTE

PAGUE COM MULTIBANCO / CARTÃO DE CRÉDITO

Sede: Av. General Humberto Delgado 63 | Tel: 252 322 217

Filial 1: Trofa, Rua Central de Cedões Tel: 252 413 063

VENDE-SE - 933 502 574 - Arq. Dr. Nuno F

TERRENOS PARA CONSTRUÇÃO

ANTAS / REQUIÃO

Vedado, limpo, nivelado, solarengo, infraestruturado, Moradia ou Armazém.

120.000€

VIANA / PONTE DE LIMA

2600m²

Vedado, limpo, nivelado, solarengo, infraestruturado

Resort Privado

12 moradias unifamiliares

300.000€

ALGARVE – ODIÁXERE

Solerengo, vistas para o mar a 270 º, insfraestruturado

4 moradias unifamiliares

Exploração vitivinícola / Frutícula

1.800.000€

TRESPASSA-SE

Pequeno restaurante no centro da cidade todo equipado e pronto a funcionar. Renda mensal 430€ o trespasse 19 mil euros

TLM.: 968 690 204

ALUGO

Quarto a menina. Av. Marchal Humberto Delgado.

TLM.: 912 131 901

ANUNCIE AQUI!

912 811 606

RELAX

JANDY

Moreninha toda especial. Muitos beijinhos doces, vibradores, massagens erótica, c/ sexo inesquecível. Só até sábado.Aproveita, todos os dias das 8 às 20h.

TLM.: 915 654 526

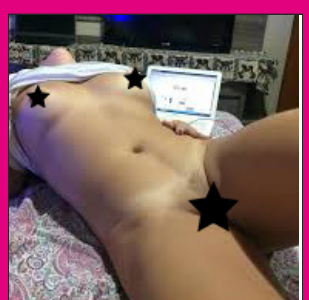

VIVIANE

Boca de Mel. Desfrute de bons momentos em ambiente envolvente e relaxante. Oral delicioso, 69, carícias. Com vídeo erótico. Não atendo privados e fixos.

TLM.: 913 441 183

PORTUGUESA

Quarentona, meiguinha e carinhosa. Atende nas calmas.

TLM.: 914 481 098

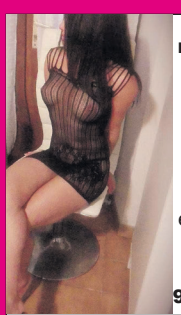

SAFADINHA IRRESISTÍVEL

Toda perfeitinha, magrinha, carinhosa e simpática. Foto real.

913 347 260

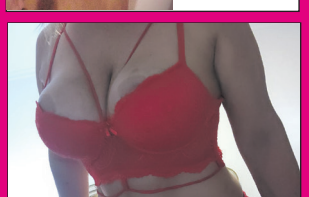

CÉLIA RAINHA DO ORAL

Loiraça experiente, oral natural, mamas XXL, espanholada, 69, boa na cama.

TLM.: 913 061 969

SUZI

Loira, olhos verdes, corpo elegante, mamas minhas naturais, gruta quentinha, meiga e carinhosa. Todos os dias.

912 334 962 | 919 162 044

PORTUGUESA

Mamas XXL, carinhosa, meiguinha e peludinha. Das 9h às 22h.

TLM.: 910 634 363

BONEQUINHA DE LUXO

22 anos novinha, magra, dona de lindas curvas para homens de bom gosto. De segunda a sábado das 9 às 21:30.

TLM.: 912 701 991

JULIANA

Meiga, carinhosa e safadinha. Oral, 69, mi... Todas as posições. Completa.

911 158 272 | 918 081 000

MORENINHA 22 ANOS

Iniciante, provocante, ardente, cheia de tesão, meiga, carinhosa, 69, m*n*te, todas as posições. Venha-se deliciar.

912 641 175

zome®
REAL ESTATE

FAÇA PARTE DA MELHOR EMPRESA PARA TRABALHAR EM PORTUGAL!

A Zome tem as portas abertas para si!

ZOME® FAMALICÃO

TRAV. MARECHAL HUMBERTO DELGADO, ED. 38, LOJA 26 - 4760-012 V. N. FAMALICÃO (JUNTO À GALP)

Zomeit, Lda. - AMI 17432