



POVO Famalicense

Desde 1999

ANO XXIV | N.º 1212
12 de Junho de 2024
Diretora: Sandra Ribeiro Gonçalves
SEMANÁRIO GRATUITO



CARDIOCLINICA

Clínica Médica de Sto. António - R. S. João de Deus, 116, 1ºDto
4760-129 Famalicão contacto: **252 314 444**

Cardiologia:

- Consulta
- Ecocardiograma
- Electrocardiograma
- Prova de Esforço
- Holter
- MAPA

Exames S.N.S. (P1s)

- A.D.S.E.
- S.A.M.S. (Quadros)
- Multicare
- MEDIS
- ALLIANZ
- CDG

SERRALHARIA DE QUEIRÃO

TODO TIPO DE TRABALHO EM FERRO E AÇO INOX

GRADEAMENTOS E PORTÕES | COBERTURAS | MONUMENTOS | PEÇAS RECORTADAS
ENTRE OUTROS

RUA DE QUEIRÃO, N.º 415, GAVIÃO, V.N.F.

252 316 217 966 918 350 966 918 351

serralharia.queirao@hotmail.com

Aliança Democrática vence em Famalicão

Paulo Cunha eleito para o Parlamento Europeu
PSD/CDS venceu em 22 freguesias, PS em 12.
Em 2019 o PS venceu em 27,
deixando margem para apenas 7 vitórias
da direita. Págs. 3, 4 e 5



Festas Antoninas: O que lá vai, lá vai,
mas há Marchas ainda por vir Págs. 6 e 7

Ensino Profissional ganha força com
nova rede de Centros
Tecnológicos Págs. 9

CLÍNICA DE FISIOTERAPIA DE FAMILIÇÃO LDA

FISIOTERAPIA - ACORDOS (ADSE - ALLIANZ -
MULTICARE - ADVANCECARE - PSP - GNR - GENERALI -
SAMS Norte - FUTURE HEALTHCARE - ENTRE OUTRAS)

CONSULTAS

*FISIATRIA *PODOLOGIA *CLÍNICA GERAL

RUA S. FARGEAU DE PONTIERRY, 86

4760-383 CALENDÁRIO - VNF

TELEF. 252313449

O Melhor Kebab em Famalicão



RUA DO OUTEIRO 2975 CALENDÁRIO 4760-317 V.N.F. | TLM.: 968 207 297 | 917 815 835



TAKE-AWAY

Rua da Liberdade 212, 4760-307 Calendário, Famalicão | 252 319 129 | 968 329 836 | 913 840 977

COMER EM CASA



DESDE 2010

+ 2600 casas vendidas
FAMILIAS FELIZES



EQUIPA
CRISTINA CARVALHO
RE/MAX VILANOVA

VENDACOMACRISTINA.PT

910 102 220

Falar Direito, por Costa Salgado

Herança indivisa (PRIVAÇÃO DE USO DE IMÓVEL POR UM DOS HERDEIROS)



O caso trazido à colação, nesta edição do Jornal, está relacionado com a compensação que um co-herdeiro terá de indemnizar a herança, pela utilização de um bem de tal acervo patrimonial que não lhe pertencia por inteiro.

A DECISÃO

O Tribunal da Relação de Lisboa (TRL) decidiu que, “ocupando um dos herdeiros um imóvel pertencente à herança, impeditiva da sua posse pelo outro herdeiro e, portanto, ofensiva da composses sobre esse bem, o prejuízo causado a este último corresponde à parte do valor locativo desse imóvel no mercado de arrendamento, durante todo o período em que se verificar essa ocupação, correspondendo essa parcela à quota desse herdeiro na herança”.

OS FACTOS DA CAUSA

Uma mulher intentou uma acção contra a sua irmã; e, nela pediu que esta fosse condenada a entregar-lhe o imóvel que os pais lhes tinham deixado em herança e que ela ocupava sem pagar qualquer contrapartida e sem permitir que o mesmo fosse vendido. A irmã não contestou. Por isso, a acção foi julgada procedente e a ré condenada a entregar o imóvel e os bens que se encontravam no interior; bem como, a pagar à herança 750€ mensais, a título de privação do uso do mesmo desde Julho de 2016 até à sua entrega efectiva ou até que se procedesse à partilha do mesmo. Inconformada, a irmã recorreu para o TRL.

AJUIZAMENTO PELO TRIBUNAL DA RELAÇÃO DE LISBOA

O TRL julgou procedente o recurso; e, reduziu para 375€ mensais o montante devido a título de privação do uso do imóvel e, concomitantemente, revogou a sentença recorrida na parte em que condenara a irmã a entregar os bens móveis que se encontravam dentro do imóvel.

Decidiu o TRL conforme sumariamente destacamos acima.

A herança é comumente designada como uma comunhão, na medida em que sendo vários os herdeiros os seus direitos incidem sobre um conjunto de bens e direitos, relativamente a cada um, dos quais não é possível afirmar que qualquer deles seja titular do direito de propriedade, até porque em partilha pode qualquer desses bens ou direitos ficar a pertencer a apenas um ou alguns dos herdeiros aplicando-se-lhe, com as necessárias adaptações, as regras da compropriedade.

Na falta de acordo sobre o uso da coisa comum, a qualquer dos comproprietários é lícito servir-se dela e o uso da coisa comum por um dos comproprietários não constitui posse exclusiva, ou posse de quota superior à dele; salvo se tiver havido inversão do título. O comproprietário pode dispor da sua quota na comunhão; mas, não pode, sem consentimento dos restantes consortes, dispor de parte especificada da coisa comum.

Na comunhão em mão comum ou propriedade colectiva há um património que é afecto a um determinado fim que pertence a dois ou mais sujeitos unidos por um determinado vínculo que tanto pode ser o património comum dos cônjuges, das sociedades não personalizadas ou a comunhão hereditária, afectação a um fim que não existe na compropriedade. A privação do uso do imóvel pertencente à herança por parte do herdeiro e cabeça-de-casal, sendo a sua quota de metade da herança, apenas redundará na obrigação por parte do herdeiro ocupante, de indemnizar a herança se esse uso exclusivo, e conseqüente impedimento de uso por parte do consorte, puser em causa uma concreta necessidade de utilização do prédio por parte do herdeiro afectado.

Assim, tendo em consideração que, se o imóvel fosse colocado no mercado de arrendamento urbano para habitação o mesmo renderia às duas herdeiras, pelo menos, uma renda mensal do valor de 750 euros, a herdeira ocupante (apenas) terá de pagar metade desse valor à herança.

REFERÊNCIAS: AC. TRL, PROC. N.º 9450/20.5T8LSB, DE 09-05-2024; CÓDIGO CIVIL, ARTIGOS 1404.º, 1406.º, 1408.º E 2088.º.

Maria Capelo expõe “A noite de todos os dias” na galeria Ala da Frente

“A noite de todos os dias” é o nome da nova exposição que está patente na galeria municipal Ala da Frente, desde o passado dia 8 de junho. A exposição é inaugurada hoje, pelas 18h00, com a presença da autora, a artista plástica Maria Capelo, e poderá ser visitada até ao dia 4 de outubro.

“A paisagem tem sido o objeto de estudo e atenção na obra de Maria Capelo”, refere o curador da galeria de arte contemporânea, António Gonçalves, acrescentando que a obra da artista que estará exposta em Famalicão “dá-nos a ver núcleos de trabalho que desenvolveu com a técnica do desenho em que a simplicidade dos elementos e a veracidade dos gestos aportam uma contemplação interessada”, num “gesto que irradia as manchas de tinta da china, sustenta desconstruções dos elementos da paisagem (montanha, árvore) para os reorganizar em composições de autenticidade e enlevo”.

Maria Capelo é uma artista lisboeta, nascida a 1970, licenciada em Pintura pela Faculdade de Belas-Artes da Universidade de Lisboa. Expõe com regularidade desde 1996, tanto em Portugal como no estrangeiro, destacando-se das suas exposições individuais recentes, “Vento Espesso” (Museu da Cidade, Casa Guerra Junqueiro, Porto, 2022) e “Do planalto se dobra a montanha” (Museu da Cidade, Palacete Viscondes de Balsemão, Porto e Galeria Zé dos Bois, Lisboa, 2022). Em 2022, venceu o Prémio FLAD de Desenho, da Fundação Luso-Americana para o Desenvolvimento, e as suas obras integram várias coleções públicas e privadas, entre as quais se destacam a Coleção de Arte Contemporânea do Estado (Portugal), Coleção de Arte Moderna e Contemporânea Norlinda e José Lima, e o Centro de Arte Moderna – Fundação Calouste Gulbenkian.

A exposição “A Noite de Todos os Dias” de Maria Capelo tem entrada livre e poderá ser visitada de terça a sexta-feira, das 10h00 às 17h30, e aos fins-de-semana das 14h30 às 17h30, no espaço da Ala da Frente, localizado no Palacete Barão da Trovisqueira (Museu Bernardino Machado), na rua Adriano Pinto Basto, em Vila Nova de Famalicão.

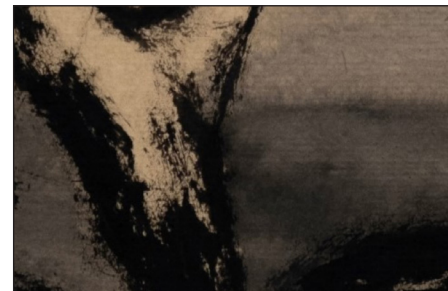

O GARGANTINHA



Este ecoponto à face da Estrada Nacional 206, em Requião, é, recorrentemente, exemplo de mau exemplo...

Ora parece que o dito serve apenas de “encosto” ao lixo que bem deveria ser depositado no próprio...

Irre, que é difícil de entender!

ANUNCIE NO NOSSO SITE!

MAIS INFORMAÇÕES EM
WWW.OPOVOFAMILICENSE.COM



SIGA-NOS NO FACEBOOK
facebook.com/opovofamilicensefamalicao



Propriedade e Editor:
Páginas Inesperadas, Lda
NIF: 515 536 229
**Conservatória do Registo
Comercial de Lisboa:** n.º
92981
ERC: n.º 123427 * Inscrito na
API
Impressão: Naveprinter-Indús-
tria Gráfica do Norte SA
Morada: Estrada Nacional 14
Km 7.05 4475-045 Maia
Tiragem: 15.000 exemplares
- Distribuição Gratuita
Depósito Legal: n.º 341726/12

SEDE EDITOR/ REDAÇÃO:
Rua Luís Barroso n.º 146 4760-
153 Vila Nova de Famalicão
CAPITAL SOCIAL - 2500€
Gerência: Filomena Lamego
Diretora: Sandra Ribeiro
Gonçalves
Chefe de Redação:
Ana Filipa Ribeiro
Redação:
Sandra Ribeiro Gonçalves
Design Gráfico:
Ana Filipa Ribeiro
Estatuto Editorial:
www.opovofamilicense.com

Email: geral@opovofamilicense.com; publicidade@opovofamilicense.com; redacao@opovofamilicense.com;
TLF.: 252 312 435 | TLM.: 912 811 606 / 918 157 706
* Todos os textos assinados são da exclusiva responsabilidade dos seus autores.
* Todos os anúncios e fotografias são propriedades do editor, não podendo ser reproduzidos sem autorização por escrito.

Eleições Europeias 2024

AD vence em Famalicão com margem de quase 5% face ao PS

SANDRA RIBEIRO GONÇALVES

Vila Nova de Famalicão voltou a contrariar a tendência evidenciada no país e deu uma vitória à Aliança Democrática, nas eleições europeias do passado domingo. A coligação PSD/CDS-PP venceu com 38,36 por cento dos votos, deixando o PS, que venceu em território nacional, a uma distância de quase cinco pontos percentuais (33,86 por cento).

O concelho contrariou também os resultados do país no que toca ao terceiro partido mais votado. Em Famalicão, a Iniciativa Liberal conquistou o terceiro lugar do pódio, ao registar uma votação da ordem dos 7,81 por cento, quando no país foi o Chega a assumir essa posição. Por cá, o partido de André Ventura ficou-se pela quarta posição, com 7,51 por cento dos votos.

O quinto partido mais votado no concelho, tal como no país, foi o Bloco de Esquerda, com 2,85 por cento dos votos.

Nova contrariedade quanto ao sexto partido mais votado. Enquanto a votação dos famalicenses fez o Livre ascender a essa posição, com 2,27 por cento dos votos, no plano do país foi a CDU (PCP/PEV) a ocupar esse lugar.

De salientar ainda que partido que até há bem pouco tempo era um desconhecido dos eleitores, o ADN – Alternativa Democrática Nacional, volta a estar nos lugares cimeiros dos partidos mais votados, e no concelho atinge uma votação de 1,63 por cento, o que volta a suscitar questões sobre a semelhança com a sigla da AD. Nomeadamente, fica à frente do PAN, partido com assento na Assembleia da República e com maior tradição e implantação.

Abstenção menor que no país

Numa eleição que sobressai por elevadíssimos índices de abstenção, o concelho registou uma percentagem de 55,79 por cento. Dos 120.648 eleitores inscritos, 67.318 optaram por não votar.

A realidade verificada no país conseguiu ser ainda pior, como aliás tem sido. Em Portugal não votaram 63,45

por cento dos eleitores. Ou seja, dos 10.804.687 eleitores inscritos, votaram apenas 3.948.465, e os restantes 6.856.222 preferiram não exercer o seu direito.

PS venceu no concelho em 2019

Comparando com a eleição em 2019, há uma alteração de relevo. Nas eleições de 2019, foi o PS o partido vencedor no concelho, com uma votação da ordem dos 33,26 por cento. O PSD, que à data concorria sozinho, alcançou 25,23 por cento dos votos, e o CDS-PP, igualmente sozinho, conseguiu 12,72 por cento. Na altura, o famalicense Nuno Melo era o cabeça de lista do partido, tendo sido eleito deputado.

Ainda em 2019, o Bloco de Esquerda obtinha um resultado da ordem dos 7,26 por cento, e cai agora quase cinco pontos percentuais (para os 2,85).

O PAN, que há cinco anos conseguira ser o quinto partido mais votado, com 3,91 por cento, cai três pontos percentuais (para os 0,98 por cento).

Por sua vez, a CDU, que já em 2019 havia perdido expressão, volta a sofrer. Cai dos 3,19 por cento alcançados em 2019 para os 1,90 por cento.

IL recordista da subida

No radar das subidas, o partido recordista é a Iniciativa Liberal. A votação da ordem dos 0,55 por cento obtida em 2019 sobre em flecha para os 7,81 por cento, mais de sete pontos percentuais, o que a coloca de resto em Famalicão como o terceiro partido mais votado.

O Chega, que consegue ser o quarto partido mais votado não concorreu a esta eleição em 2019.

Quanto à abstenção, ela foi maior em 2019, da ordem dos 59,24 por cento, registando um recuo superior a três por cento.

22 vitórias para A AD, 14 para o PS

No concelho, a AD ven-

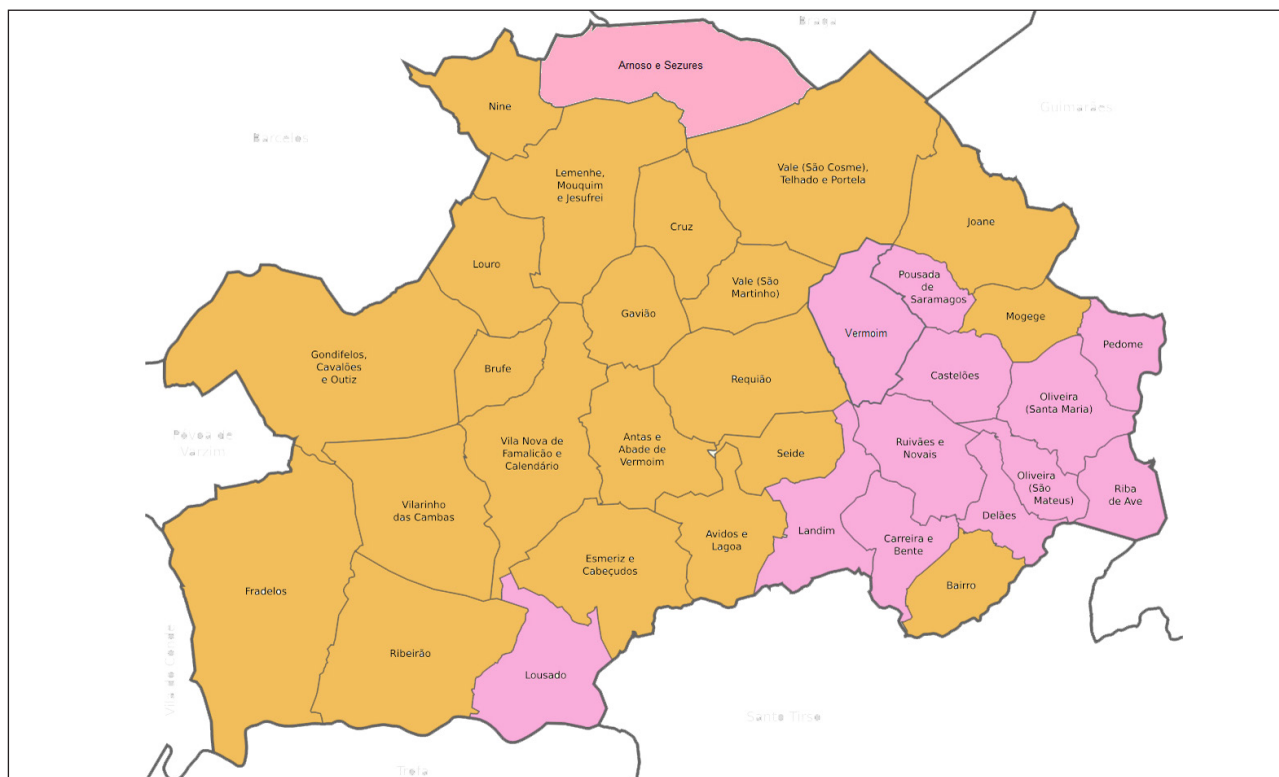

ceu em 22 freguesias (Antas e Abade de Vermoim, Arnoso (Santa Maria e Santa Eulália) e Sezures, Avidos e Lagoa, Bairro, Brufe, Cruz, Esmerez e Cabeçudos, Fradelos, Gavião, Gondifelos, Cavaleiros e Outiz, Joane, Lemenhe, Mouquim e Jesu-

frei, Louro, Mogege, Nine, Requião, Ribeirão, Seide, Vale (São Cosme), Telhado e Portela, Vale (São Martinho), Vila Nova de Famalicão e Calendário, e Vilarinho), e o PS em 14 (Carreira e Bente, Castelões, Delães, Landim, Lousado, Oliveira (Santa Ma-

ria), Oliveira (São Mateus), Pousada de Saramagos, Pedome, Riba de Ave, Ruivães e Novais, e Vermoim).

Face às eleições de 2019, e no que toca às freguesias, o PS perde terreno, e de forma significativa. Há cinco anos venceu em 27 dos 34

territórios administrativos do concelho, e vence agora apenas em 12. A coligação PSD/PP, que havia ganho apenas em sete, vence agora em 22, confirmando uma alteração da tendência num total de 15 freguesias.

Casa Pêga
Rua 8 Dezembro Antas - V.N.F.
TLF.: 252 374 175

Boas Antoninas a todos os nossos clientes

Resultados das Eleições Europeias 2024

| FREGUESIAS | AD (PSD/CDS) | PS | IL | CHEGA | Bloco de Esquerda | União | CDU (PCP/PEV) | ADN-Alternativa Democrática Nacional | PAN-Passões, Animais, Natureza | Nova Direita | Volt | Erguerite | MAS-Movimento Alternativa Socialista | RIR | Nós Cidadãos | PTP Partido Trabalhista Português | MPT Movimento Partidosa Teira | Inscritos | Votantes |
|------------------------------|--------------|---------------|--------------|--------------|-------------------|--------------|---------------|--------------------------------------|--------------------------------|--------------|-----------|-----------|--------------------------------------|-----------|--------------|-----------------------------------|-------------------------------|---------------|---------------|
| Antas e Abade Vermoim | 1,333 | 869 | 325 | 219 | 88 | 106 | 64 | 40 | 23 | 4 | 7 | 2 | 3 | 3 | 4 | 4 | 1 | 6,600 | 3,133 |
| Arnos e Sezures | 545 | 501 | 84 | 139 | 36 | 25 | 25 | 24 | 13 | 4 | 3 | 3 | 2 | 3 | 0 | 3 | 1 | 3,215 | 1,441 |
| Avidos e Lagoa | 422 | 379 | 79 | 80 | 21 | 21 | 11 | 20 | 13 | 3 | 0 | 0 | 1 | 0 | 0 | 0 | 1 | 2,301 | 1,067 |
| Bairro | 499 | 425 | 92 | 99 | 34 | 26 | 22 | 21 | 10 | 3 | 4 | 5 | 1 | 0 | 1 | 1 | 2 | 3,060 | 1,275 |
| Brufe | 379 | 348 | 73 | 73 | 27 | 14 | 23 | 15 | 9 | 1 | 2 | 1 | 1 | 1 | 1 | 0 | 1 | 2,014 | 1,001 |
| Carreira e Bente | 313 | 398 | 45 | 60 | 37 | 17 | 27 | 9 | 6 | 1 | 0 | 5 | 1 | 0 | 0 | 0 | 0 | 2,277 | 935 |
| Castelões | 238 | 350 | 70 | 54 | 25 | 17 | 9 | 7 | 12 | 3 | 0 | 2 | 1 | 1 | 0 | 1 | 0 | 1,794 | 804 |
| Cruz | 355 | 263 | 73 | 48 | 15 | 25 | 9 | 8 | 4 | 1 | 0 | 1 | 1 | 1 | 0 | 1 | 1 | 1,512 | 816 |
| Delães | 394 | 737 | 76 | 102 | 65 | 25 | 47 | 19 | 18 | 4 | 3 | 7 | 7 | 2 | 2 | 3 | 2 | 3,593 | 1,545 |
| Esmeriz e Cabeçudos | 663 | 445 | 112 | 106 | 21 | 28 | 11 | 23 | 8 | 2 | 9 | 3 | 1 | 3 | 1 | 1 | 0 | 3,306 | 1,470 |
| Fradeiros | 583 | 400 | 89 | 124 | 21 | 27 | 12 | 26 | 6 | 2 | 4 | 1 | 0 | 4 | 1 | 0 | 0 | 3,523 | 1,328 |
| Gavião | 698 | 487 | 137 | 112 | 44 | 43 | 23 | 22 | 13 | 3 | 4 | 6 | 4 | 0 | 0 | 0 | 0 | 3,459 | 1,631 |
| Gondif., Cav. e Outiz | 884 | 486 | 116 | 199 | 52 | 33 | 22 | 40 | 16 | 5 | 7 | 1 | 6 | 3 | 1 | 1 | 1 | 4,685 | 1,897 |
| Joane | 1,187 | 1,173 | 265 | 226 | 109 | 83 | 68 | 43 | 40 | 5 | 4 | 1 | 5 | 6 | 1 | 3 | 2 | 7,108 | 3,299 |
| Landim | 338 | 364 | 55 | 77 | 32 | 11 | 13 | 21 | 13 | 2 | 1 | 3 | 2 | 2 | 1 | 0 | 0 | 2,605 | 955 |
| Lemen., Mouq., e Jesufrei | 593 | 439 | 118 | 92 | 25 | 20 | 11 | 24 | 13 | 3 | 5 | 3 | 1 | 1 | 1 | 2 | 1 | 2,836 | 1,380 |
| Louro | 398 | 387 | 65 | 56 | 21 | 16 | 22 | 20 | 8 | 2 | 0 | 4 | 1 | 1 | 0 | 0 | 0 | 2,008 | 1,022 |
| Lousado | 515 | 585 | 116 | 137 | 40 | 29 | 27 | 22 | 24 | 1 | 1 | 1 | 1 | 1 | 2 | 2 | 1 | 3,499 | 1,536 |
| Mogege | 295 | 267 | 64 | 51 | 21 | 21 | 16 | 16 | 10 | 1 | 1 | 1 | 0 | 3 | 1 | 1 | 0 | 1,772 | 782 |
| Nine | 360 | 351 | 89 | 74 | 17 | 17 | 12 | 23 | 13 | 4 | 1 | 2 | 2 | 0 | 2 | 0 | 0 | 2,803 | 994 |
| Oliveira Sta. Maria | 440 | 562 | 86 | 88 | 51 | 32 | 46 | 23 | 12 | 5 | 2 | 1 | 0 | 2 | 3 | 3 | 0 | 3,161 | 1,378 |
| Oliveira São Mateus | 271 | 384 | 61 | 49 | 39 | 19 | 51 | 7 | 9 | 0 | 1 | 1 | 2 | 1 | 1 | 1 | 1 | 2,244 | 921 |
| Pousada | 309 | 413 | 66 | 74 | 29 | 21 | 21 | 15 | 11 | 3 | 1 | 1 | 0 | 2 | 0 | 1 | 1 | 2,047 | 980 |
| Pedome | 220 | 342 | 35 | 57 | 28 | 18 | 33 | 11 | 8 | 1 | 3 | 0 | 1 | 1 | 1 | 0 | 3 | 1,879 | 775 |
| Requião | 539 | 396 | 81 | 86 | 47 | 29 | 18 | 26 | 15 | 5 | 1 | 1 | 1 | 0 | 0 | 0 | 1 | 2,819 | 1,263 |
| Riba de Ave | 411 | 599 | 107 | 60 | 52 | 32 | 76 | 18 | 8 | 2 | 0 | 2 | 2 | 1 | 1 | 1 | 0 | 3,085 | 1,402 |
| Ribeirão | 1,414 | 931 | 238 | 357 | 71 | 57 | 33 | 74 | 26 | 14 | 9 | 4 | 1 | 1 | 5 | 1 | 1 | 8,129 | 3,293 |
| Ruiães e Novais | 349 | 522 | 92 | 87 | 44 | 16 | 27 | 11 | 20 | 3 | 2 | 1 | 4 | 1 | 0 | 2 | 0 | 2,725 | 1,208 |
| Seide | 331 | 225 | 61 | 33 | 18 | 13 | 9 | 20 | 6 | 2 | 1 | 2 | 0 | 2 | 0 | 0 | 0 | 1,414 | 737 |
| Vale S. Come, Telh., e Port. | 968 | 623 | 146 | 209 | 53 | 44 | 33 | 54 | 19 | 5 | 2 | 1 | 4 | 3 | 3 | 2 | 3 | 4,854 | 2,223 |
| Vale São Martinho | 370 | 278 | 82 | 73 | 24 | 16 | 3 | 13 | 1 | 2 | 1 | 1 | 0 | 0 | 0 | 2 | 1 | 1,846 | 889 |
| Vermoim | 404 | 459 | 100 | 92 | 36 | 25 | 21 | 24 | 15 | 1 | 2 | 0 | 2 | 1 | 0 | 3 | 0 | 2,704 | 1,212 |
| VN Famalicao e Calendário | 3,143 | 2,508 | 829 | 570 | 267 | 271 | 159 | 122 | 101 | 11 | 14 | 12 | 7 | 6 | 4 | 5 | 11 | 18,598 | 8,161 |
| Vilarinho | 280 | 160 | 37 | 160 | 12 | 12 | 8 | 7 | 2 | 0 | 1 | 1 | 1 | 1 | 3 | 1 | 0 | 1,173 | 577 |
| TOTAL | 20,46 | 18,056 | 4,164 | 4,006 | 1,522 | 1,209 | 1,012 | 868 | 525 | 108 | 96 | 80 | 66 | 57 | 40 | 45 | 36 | 120,65 | 53,330 |

Famalicense ocupava o 2.º lugar da lista da Aliança Democrática, que elegeu 7 representantes

Paulo Cunha eleito para o Parlamento Europeu

SANDRA RIBEIRO GONÇALVES



O famalicense Paulo Cunha foi eleito deputado para o Parlamento Europeu na sequência dos resultados do último domingo. O ex-presidente da Câmara Municipal de Vila Nova de Famalicão (2013/2021), ocupava o segundo lugar da lista da Aliança Democrática (coligação PSD/CDS-PP), encabeçada por Sebastião Bugalho, que elegeu um total de sete eurodeputados, menos um que o PS, o partido vencedor, que elegeu oito.

Os estreantes Chega e Iniciativa Liberal elegeram dois deputados, e Bloco de Esquerda e CDU (PCP/PEV) elegeram um, mantendo o número de eleitos face a 2019. O PS elegera cinco eurodeputados em 2019, e PSD e CDS-PP elegeram três e um, respectivamente.

De referir que em 2019 Portugal elegia apenas onze deputados, ao passo que chega a 2024 com uma margem de 21, propiciando assim uma maior representatividade no Parlamento Europeu e uma redistribuição de mandatos mais expressiva que em 2019.

No rescaldo da eleição para uma nova página da sua carreira política, Paulo Cunha agradece aos portugueses "a confiança depositada", e assegura que será "um deputado atento, diligente, presente e intransigente na defesa do nosso

país". Aproveita para dirigir um "agradecimento especial ao Luís Montenegro pela confiança depositada", e ao Sebastião Bugalho "pela liderança inspiradora". Uma palavra ainda para Hugo Soares "pelo apoio permanente". Os agradecimentos vão ainda para os autarcas do partido, especialmente do distrito de Braga, aos quais agradece o "constante apoio".

O ex-edil famalicense a assumir o cargo de eurodeputado, sucedendo a Nuno Melo, eleito desde 2009 pelo CDS, e aos socialista Fernando Moniz.

Em entrevista ao Povo Famalicense na edição anterior, Paulo Cunha afirmava que quer, uma vez no Parlamento Europeu, "ajudar o nosso território de influência a melhor aproveitar as oportunidades comunitárias; combater a burocracia no acesso aos fundos para que cada vez mais instituições, associações e empresas possam ter acesso a esses apoios, assim como intensificar a cidadania de matriz europeia, promovendo programas que ajudem os nossos concidadãos, nomeadamente os mais jovens a serem europeus de pleno direito".

Considera que a sua experiência de "mais de 30 anos de trabalho cívico" pode ser uma mais-valia no desempenho deste novo

cargo, atendendo a que lhe permitiu "conhecer bem o meu território de ação", saber "do que precisamos, quais são as nossas necessidades, mas também o nosso potencial". Mais, alegava: "sei que tipo de medidas poderão ser implementadas para conseguirmos alcançar o sucesso que todos ambicionamos". E acredita que a delegação nacional fica a ganhar com os eleitos da AD, a quem reconhece "qualificação, diversidade e a partilha de um sentimento comum "a construção do nosso futuro coletivo".

Paulo Cunha, de 53 anos de idade, é advogado, foi presidente da Câmara Municipal de Vila Nova de Famalicão, presidente à Distrital de Braga do PSD, e é vice-presidente do partido Social Democrata, liderado por Luís Montenegro, desde 2022.

É docente na Universidade Lusíada no Porto, desde 1994 e no IPCA em Barcelos, desde 2021. Foi deputado da Assembleia Municipal entre 2001 e 2005, e vereador da Câmara entre 2009 e 2013, tendo sido eleito presidente em 2021, sucedendo a Armino Costa, cuja equipa governativa integrou.

O Barateiro

Gostamos de vender barato

DELÃES

SANTOS POPULARES

PREÇOS VÁLIDOS ATÉ: 16 JUNHO 2024

| | | | |
|----------------------------------------------------------------------|------------------------------------------------------------------------------|---------------------------------------------------------------------|-------------------------------------------------------------------------|
| <p>1,39 €</p> <p>ÓLEO FRIGI 1LT</p> | <p>6,59 €</p> <p>AZEITE OLIVEIRA DA SERRA SELECIONADO 0,5ºAC 75CL</p> | <p>1,10 €</p> <p>ARROZ LOURO CAROLINO KG</p> | <p>1,05 €</p> <p>ATUM BOM PETISCO EM ÓLEO 120GR</p> |
| <p>0,69 €</p> <p>LEITE XOIA MEIO GORDO 1LT</p> | <p>1,49 €</p> <p>COCA COLA ORIGINAL 1,25LT</p> | <p>9,99 €</p> <p>CERVEJA SUPER BOCK 24X20CL</p> | <p>2,89 €</p> <p>CAFÉ BUONDI PARA NESPRESSO 10 CAPSULAS GAMA</p> |
| <p>1,69 €</p> <p>AMACIADOR ROUPA SAN 59 DOSES</p> | <p>3,49 €</p> <p>GEL BANHO DOVE 700ML</p> | <p>1,69 €</p> <p>LAVA LOIÇA FAIRY SENSITIVE 700ML</p> | <p>3,79 €</p> <p>LAVA LOIÇA FINISH POWER LIMÃO 26 PASTILHAS</p> |
| <p>6,99 €</p> <p>DETERGENTE ROUPA LÍQUIDO FLOTA 100 DOSES</p> | <p>2,49 €</p> <p>PAPEL HIGIÉNICO NICKY NATURE 6 ROLOS</p> | <p>1,00 €</p> <p>ROLO DE COZINHA RENOVA EXTRA XXL 1 ROLO</p> | |

Gostamos de vender barato

O seu minimercado em Delães
Rua Divino Salvador nº43 4765-625
DELÃES V.N.FAMALICÃO (JUNTO À IGREJA)

geral@obarateiro.pt
Ou descubra-nos em
WWW.OBARATEIRO.PT

É BOM PODER
POUPAR

Antoninas de tradição, cultura, loucura, música e animação

As Festas Antoninas estão a decorrer desde o passado dia 7 e em contagem decrescente para o momento alto, as Marchas Antoninas, que decorrem na noite desta quarta-feira.

Enquanto o fim não chega, a história desta edição já se vai fazendo de inúmeras iniciativas que arrastam milhares de famalicenses para as ruas, para os palcos e para os recintos desportivos. As Marchas Infantis, ocorridas no Pavilhão face à ameaça de chuva para o dia, e o concerto de Tony Carreira, que fez tremer o chão da Praça Dona Maria II de tanta gente que trouxe á cidade. Pelo meio, realizou-se o Grande Prémio Bernardino Machado, a Descida Mais Louca de Famalicão, a Caminhada Camiliana, exibiram-se as Cascatas...

Por vir, ainda as Marchas, mas também a Eucaristia em honra do padroeiro, a procissão, e a sessão de fogo de artifício que porá fim a mais umas Festas Antoninas.





Dia a Dia, por Mário Martins

As freguesias, essas eternas "coitadinhas"...



Para operacionalizar o tratamento dos processos referidos, a Comissão da Assembleia da República de Administração Pública, Ordenamento do Território e Poder Local aprovou no dia 17 de janeiro de 2022 a criação de um Grupo de Trabalho no âmbito do processo de desagregação de freguesias. Este grupo de trabalho é composto pelos Deputados Pedro Cegonho (PS) – que coordena; Isabel Guerreiro (PS); Maria da Luz Rosinha (PS); Sofia Matos (PSD); Jorge Paulo Oliveira (PSD); Bruno Nunes (CH); Carlos Guimarães Pinto (IL), substituído, entretanto, por Joana Cordeiro (IL); Paula Santos (PCP); e José Moura Soeiro (BE). Definida a metodologia de trabalho, houve necessidade de alocar recursos para reforçar o apoio técnico a este Grupo de Trabalho...

1. Como tudo começou...

Esta crónica é, quase na íntegra, uma cópia do Boletim da Assembleia da República, de dezembro de 2023, sobre a "agregação" e a "desagregação" de freguesias, um assunto que regressou à ribalta da nossa política doméstica.

Vamos a um pouco de história deste processo truculento, às vezes sórdido e que não tem na devida conta os interesses legítimos das populações locais.

Com particular importância para as freguesias, foi aprovada há três anos a Lei n.º 39/2021, de 24 de junho, que veio definir o regime jurídico de criação, modificação e extinção de freguesias e revogar a Lei n.º 11-A/2013, de 28 de janeiro, que determinou a diminuição do número de freguesias de 4259 para 3091, por via da agregação então operada, a chamada "Lei Relvas", de muito má memória!

A referida lei, a Lei n.º 39/2021, entrou em vigor a 21

de dezembro de 2021 e veio permitir que a agregação de freguesias ocorrida há cerca de 10 anos, pela Lei Relvas, a tal da "má memória", pudesse "ser transitivamente corrigida, se fundamentada em erro manifesto e excepcional que cause prejuízo às populações", e desde que cumpridos determinados critérios nela previstos.

Destes critérios constam o de prestação de serviços à população, que deve ter em conta, por exemplo, a existência de edifício adequado à instalação da sede da freguesia; o da eficácia e eficiência da gestão pública, que deve ter em conta a viabilidade económico-financeira das freguesias, a demonstrar em relatório financeiro, contendo as projeções orçamentais, no mínimo a dois anos, para as freguesias a criar, bem como a última conta de gerência da união das freguesias, que serviu de base, juntamente com outros elementos informativos, para elaborar aquelas projeções orçamentais e o critério da população que deve ter em conta o número de eleitores.

2. Exigência atrás de exigência...

Até os processos chegarem à Assembleia da República, foi necessário que, uma vez apresentado o pedido para criação de freguesia, por desagregação, se obedecesse a um conjunto vasto de exigências.

O presidente da assembleia ou assembleias de freguesia em causa solicitasse ao órgão executivo da junta ou juntas de freguesia que, no prazo máximo de 15 dias úteis, proferisse parecer obrigatório.

Que essa proposta fosse necessariamente apreciada em reunião de assembleia de freguesia especificamente convocada para o efeito, e aprovada por maioria absoluta dos respetivos membros em efetividade de funções.

Merecendo aprovação por parte das assembleias de freguesia envolvidas, que fosse remetida para apreciação da assembleia ou assembleias municipais envolvidas no

processo.

Que as assembleias municipais envolvidas no processo solicitassem às respetivas câmaras municipais parecer sobre a proposta de criação de freguesia.

Até à presente data, a Assembleia da República recebeu 182 projetos de propostas de desagregação, de 18 distritos, que poderão dar origem a várias novas freguesias, sendo 31 do Distrito de Braga que é de longe o que apresentou maior número de projetos.

Para operacionalizar o tratamento dos processos referidos, a Comissão da Assembleia da República de Administração Pública, Ordenamento do Território e Poder Local aprovou no dia 17 de janeiro de 2022 a criação de um Grupo de Trabalho no âmbito do processo de desagregação de freguesias. Este grupo de trabalho é composto pelos Deputados Pedro Cegonho (PS) – que coordena; Isabel Guerreiro (PS); Maria da Luz Rosinha (PS); Sofia Matos (PSD); Jorge Paulo Oliveira (PSD); Bruno Nunes (CH); Carlos Guimarães Pinto (IL), substituído, entretanto por Joana Cordeiro (IL); Paula Santos (PCP); e José Moura Soeiro (BE).

Definida a metodologia de trabalho, houve necessidade de alocar recursos para reforçar o apoio técnico a este Grupo de Trabalho, com valências diversas, a nível jurídico e económico-financeiro, e de análise cartográfico-geográfica, neste caso, cedidos pela Direção-Geral do Território.

3. Régua e esquadro...

Aqui chegados, verificou o Grupo de Trabalho que só uma pequena percentagem dos processos remetidos não carecia de ser completada. Foi por isso necessário oficializar às respetivas assembleias municipais – com conhecimento às assembleias de freguesia - solicitando o aperfeiçoamento da proposta enviada. Remetidos cerca de 140 ofícios, aguardam-se as respetivas respostas, sendo de notar que algumas já foram enviadas.

Haverá processos que não poderão prosseguir, designadamente porque o número de eleitores – 750 na generalidade das freguesias, 250 nas freguesias dos territórios do interior – é inferior ao estabelecido na lei. Outros poderão eventualmente ser tratados em momento posterior, não ao abrigo do procedimento especial, simplificado e transitório, mas nos termos gerais da lei.

Atendendo à proibição de criação de freguesias nos seis meses anteriores à data marcada de quaisquer eleições a nível nacional, as "novas" freguesias poderão ser aprovadas pela Assembleia da República, entre julho de 2024 e março de 2025, uma vez que as eleições legislativas se realizaram no dia 10 de março 2024, as eleições para o Parlamento Europeu tiveram lugar no dia 9 de junho de 2024 e as eleições autárquicas vão realizar-se em outubro de 2025.

No dia 26 de outubro do ano passado, numa conferência promovida pela Associação Nacional de Assembleias Municipais (ANAM) sobre "Perspetivas para a Arquitetura do Poder Local", que teve lugar na Assembleia da República, o Presidente da Assembleia da República referiu que a Assembleia da República tem acompanhado com muita ponderação de todos os partidos políticos e com muito sentido de equilíbrio e de cautela o processo de eventuais ajustes que seja necessário fazer quanto à divisão do país ao nível da desagregação de freguesias.

Aqui chegados, podemos concluir que o então Ministro Miguel Relvas pegou numa régua e num esquadro e fez o que quis das "nossas" freguesias... Agora, para resolver situações que humilham até a nossa História, entra-se num círculo burocrático que parece não ter fim...

Opinião por Hugo Machado da Comissão Política Concelhia do CDS-PP

de Vila Nova de Famalicão

Europeias 2024

As eleições europeias de 2024 trouxeram resultados significativos para Portugal e para a União Europeia. Em comparação com as eleições de 2019, a coligação Aliança Democrática (AD) obteve mais votos do que o PSD e o CDS somados.

Este resultado sublinha a força crescente da AD e a confiança dos eleitores nesta coligação, refletindo um apoio a políticas de centro-direita moderadas.

Portugal continua a ser um espaço de moderação e bom senso, conforme demonstrado pelo declínio do eleitorado populista. A preferência dos eleitores portugueses por partidos que promovem estabilidade e políticas construtivas reflete um desejo coletivo por um futuro mais equilibrado e sustentável, rejeitando retóricas extremistas e valorizando o diálogo político.

Dentro da coligação AD, destaca-se a eleição de Ana Miguel Pedro como número três, uma figura que representa a nova geração de políticos comprometidos com a transformação positiva da sociedade. A eleição de Ana Miguel Pedro é um testemunho do reconhecimento dos eleitores pelo trabalho árduo e visão progressista da AD. A Aliança Democrática elegeu um total de sete deputados, reforçando a sua posição e capacidade de influenciar a agenda europeia, nesse sentido é de parabenizar Paulo Cunha, Famalicense, pela sua eleição enquanto deputado europeu.

A nível europeu, o Partido Popular Europeu (PPE) manteve a posição de partido mais votado, o que é uma excelente notícia para o CDS, que faz parte deste grupo.



Esta vitória do PPE reforça a importância de uma Europa unida em torno de valores comuns e estratégias políticas eficazes. A força do PPE sinaliza um compromisso contínuo com políticas de centro-direita que promovem estabilidade, crescimento económico e coesão social.

Os eleitores portugueses deixaram claro que querem uma Europa renovada, focada em enfrentar crises climáticas, promover a sustentabilidade ambiental, impulsionar a inovação tecnológica, garantir justiça social e preservar a liberdade.

A mensagem transmitida nas urnas é inequívoca: há um desejo por uma Europa mais justa e inovadora.

Os resultados destas eleições europeias indicam que os portugueses não desejam eleições legislativas no momento. A estabilidade política e a continuidade das políticas atuais parecem ser a preferência dominante entre o eleitorado, que anseia por progresso contínuo e sem interrupções. A confiança na atual liderança e na direção política do país é um sinal claro de que os portugueses preferem uma abordagem cautelosa na gestão dos assuntos nacionais.

Por fim, as eleições europeias de 2024 reafirmaram o compromisso dos portugueses com a moderação, o bom senso e a renovação dentro da União Europeia. Com a AD em ascensão e o PPE como força dominante, Portugal e a Europa estão bem posicionados para enfrentar os desafios futuros com determinação e visão, garantindo que a Europa continue a ser um farol de estabilidade e progresso no cenário global.

ANUNCIE NO NOSSO SITE!

**MAIS INFORMAÇÕES EM
WWW.OPOVOFAMILICENSE.COM**



Candidaturas dos novos CTE ascendem a 8 milhões de euros

Nova Rede de Centros Tecnológicos Especializados vai dinamizar ensino profissional

Os novos sete Centros Tecnológicos Especializados (CTE) de Vila Nova de Famalicão, cujos projetos de implementação vão estar concluídos até ao final de 2025, vão impulsionar o ensino profissional e tecnológico do concelho, criando melhores condições ao nível dos equipamentos e da robustez da infraestrutura tecnológica das escolas famalicenses, através da instalação ou modernização de espaços e equipamentos.

“Estamos a falar de uma nova geração de escolas profissionais, melhor apetrechadas e com mais competências para formar de acordo com aquilo que os tempos exigem”, explica o Presidente da Câmara Municipal, Mário Passos, recordando ainda que Famalicão é “cada vez mais um território de criação e de inovação”.

O autarca acredita que o impacto das novas escolas vai refletir-se na promoção

da competitividade das empresas, “favorecendo a criação de emprego qualificado e, por consequência, alavancar o potencial produtivo da economia local e regional”.

Com a criação da Rede Local de Centros Tecnológicos Especializados de Vila Nova de Famalicão, o município e as escolas - designadamente a Escola Profissional Forave, o Agrupamento de Escolas Camilo Castelo Branco, o Agrupamento de Escolas Padre Benjamim Salgado, o Agrupamento de Escolas D. Sancho I e a Escola Profissional CIOR - pretendem potenciar a articulação e a intercooperação na implementação deste investimento, mas também criar sinergias que possam impulsionar o ensino para patamares de inovação e especialização tecnológica, valorizando as qualificações intermédias e o crescimento da formação de nível secundário com certificação profissional.



Os investimentos vão permitir adquirir equipamentos “não só em quantidade, mas também em inovação e qualidade para acompanhar o que se faz na indústria” refere Manuela Guimarães, diretora da escola profissional Forave. E deu o exemplo “na nossa escola, com dois CTE, um ligado à informática e outro à indústria, estamos no melhor de dois mundos que nos vai permitir ligar a indústria e o digital e qualificar alunos para a indústria

5.0”. Refira-se que o financiamento aprovado para os novos equipamentos, acima dos 8 milhões de euros, resulta de candidaturas apresentadas ao PRR - Programa de Recuperação e Resiliência para a criação e instalação de 7 CTE - Centros Tecnológicos Especializados nas áreas de Informática, das Energias Renováveis e da Indústria, promovidos por estas escolas.

Crianças da Gerações à descoberta dos “tesouros” da cidade

A Mestranda em Educação Pré-Escolar da Universidade do Minho, Juliana Ferreira Leite, está a desenvolver na Associação Gerações, no contexto do protocolo que a instituição tem com este estabelecimento de Ensino Superior, um projeto de investigação intitulado “As crianças como protagonistas da Cidade”, com uma incidência particular nos “tesouros” de Vila Nova de Famalicão.



Este projeto de mestrado tem como grande objetivo levar as crianças da Creche 1 para visitas à Cidade de Famalicão, com passagens regulares pelo Parque da Devesa, pelo Mercado (Praça), pela Fundação Cupertino de Miranda e pela Praça D. Maria II. Por onde passam, as crianças vão recolhendo os seus “tesouros da Cidade” que expõem num local adequado da Associação Gerações. Do Parque da Devesa, trouxeram ramos secos, raízes, caules, folhas, sementes e frutos que agora vão servir de base às suas conversas, com as perguntas que só as crianças sabem fazer.

As crianças fazem um apelo aos pais e aos familiares, para que partilhem e tragam também os seus “tesouros da Cidade”, dando uma dimensão nova a esta investigação. De acordo com a Mestranda em Educação Pré-Escolar, Juliana Ferreira Leite, é “enriquecedor potenciar a relação e a vivência com a cidade que acolhe as crianças. É evidente que uma boa relação das crianças com a sua cidade oferece diversas vantagens para o seu desenvolvimento integral. Ao levarmos as crianças para a cidade, estaremos a proporcionar-lhes experiências pessoais significativas que enriquecem a sua visão do Mundo”, conclui.

AMI 9558



Rua Ana Plácido, 222 | 4760-120 Vila Nova de Famalicão

geral@predialmais.pt - www.predialmais.pt

Abertos também aos Sábados das 10h00 às 18h00

Visite-nos também em:



252 080 310 / 962 682 790

(chamada para a rede fixa nacional)

(chamada para a rede móvel nacional)

APARTAMENTOS T2 À ENTRADA DA CIDADE - A PREÇO LANÇAMENTO !!!



Desde ... 170.000,00€

Edifício com fachada Ventilada em Equitone, materiais de elevada qualidade, Apart's com Cozinha totalmente equipada em open space, despensa/lavandaria, sala c/ varanda, pré-inst. de ar condicionado, suite, quartos c/ roupeiros embutidos, wc's equipados, focos embutidos, estores elétricos, l. garagem.

Ref: 1019

MORADIA NOVA T3 + ESCRITÓRIO



Cozinha totalmente equipada em open space, despensa/lavandaria, sala c/ 42 m2 e acesso a excelente jardim, recuperador de calor, ar condicionado, suite c/ 30 m2, closet com acesso a excelente terraço, quartos c/ roupeiros embutidos, focos embutidos, wc's equipados, estores elétricos, excelente luz natural, garagem.

270.000,00€

Ref: 930

APARTº T3 - À ENTRADA DA CIDADE



Apertº de 3 Frentes, Cozinha mobilada e equipada, lavandaria, sala com varanda, roupeiro embutido, wc equipado, vidros duplos, vídeo porteiro, l. garagem.

145.000,00€

Ref: 1023

MORADIA INDIVIDUAL TÉRREA



A 5 minutos da Cidade, Cozinha mobilada e equipada, despensa/lavand., excelente sala, pré-inst. de ar condicionado, suite, quartos c/ roupeiros embutidos, wc's equipados, focos embutidos, portões elétricos, garagem p / 2 carros.

260.000,00€

ÚLTIMA PARA VENDA !!

Ref: 977

APARTº T2 COMO NOVO - PÓVOA DE VARZIM



Apertº de 2 Frentes, na 2ª linha do mar, a 200 mts da praia, Cozinha mobilada e equipada, sala c/ acesso a varanda, quarto c/ roupeiro embutido, wc equipado, caixilharia dupla, varandas, excelente luz natural, garagem fechada.

225.000,00€

Ref: 1024

Vamos falar de dinheiro... - Por Eduarda Pereira

Quanto custa comprar casa???

O Banco Central Europeu (BCE) baixou esta quinta-feira as três taxas de juro de referência em 0,25 pontos percentuais, pondo fim a um período de nove meses de manutenção das taxas em alta e após um longo ciclo de subidas consecutivas, a principal referência para custo de financiamento passa assim para 3,75%.

Depois de o BCE ter anunciado a redução das taxas. Verificou-se esta sexta-feira que a taxa Euribor subiu a 3 e a 12 meses e desceu a 6 meses para um novo mínimo desde 7 de junho de 2023.

Com estas alterações, as Euribor continuaram em valores muito próximos, mas a taxa a 3 meses, que avançou para 3,759%, manteve-se acima da taxa a 6 meses (3,735%) e da taxa a 12 meses (3,701%).

Vítor Constâncio está convicto de que o ciclo da inflação alta, neste momento registada em 2,5%, foi dominado e que a as taxas de juro vão baixar ainda este ano outra vez. O ex-vice-presidente do BCE alerta, no entanto, para o facto de os cortes poderem vir a ter uma dimensão e número menor do que o esperado pelo mercado financeiro.

Mas o que estas alterações trazem para as carteiras dos Portugueses???

Na prática, o que vai descer são as taxas de juro de referência, taxas estas que o BCE determinada para ser o principal guia, para o custo de financiamento na Zona Euro, ou seja, esta é a taxa de juro a que o banco central empresta aos bancos.

Por sua vez, os bancos utilizam esta taxa para medir as taxas, quer de depósitos, quer dos empréstimos que fazem.

A Euribor é a taxa que normalmente acompanha os



financiamentos para crédito habitação em Portugal e está diretamente ligada a taxa de juro de referência do BCP. Com esta descida podemos esperar que as taxas de juro dos empréstimos reduzam e possivelmente as taxas dos depósitos também.

Mas será que a minha prestação do crédito habitação vai baixar, com a descida da taxa de referência do BCE???

A taxa de pagamento do crédito habitação é composta pela Euribor, que está diretamente ligada com a taxa de referência do BCP, mas também é composta pelo Spread. O Spread pode ser entendido como a margem de lucro do banco.

Será que o banco com a descida das taxas de referência do BCE e como consequência da atualização da Euribor, irá também rever em baixa a taxa do seu lucro???

Os financiamentos para crédito habitação, são a maior margem de lucro dos bancos, quer pelas taxas, quer pelo longo prazo deste financiamento, mas principalmente pelo valor de financiamento.

Esta descida da taxa de referência terá impacto nas nossas prestações de crédito habitação, mas poderá não se verificar de imediato.

É necessário saber qual a Euribor associada a prestação, pode ser a 3, 6 ou 12 meses. É necessário verificar a evolução da mesma e é importante saber quando a sua prestação atualiza.

Contudo, esta é uma taxa que não pode ser negociada. A negociação que pode fazer com os bancos será sempre na parte do Spread contratado e dos produtos propostos pelo banco.

É preciso fazer contas a vida...

Projecto orientado para envelhecimento activo é rosto da Região Empreendedora Europeia

Quando terminaram o curso de Gerontologia, Ana Novo e Dânia Miranda seguiram diferentes caminhos, mas ambas haviam partilhado o sonho de vir a construir um projeto com foco no envelhecimento



saudável. Depois de amadurecem a ideia recorreram ao Gabinete do Empreendedor do Famalicão Made IN e nasceu o Colibri. E foi pelo exemplo empreendedor e pelo percurso de sucesso que o presidente da Câmara de Famalicão Mário Passos visitou o projeto para entregar às empreendedoras o reconhecimento como um dos Rostos da Região Empreendedora Europeia 2024.

“Queríamos prestar um serviço altamente diferenciador na área do envelhecimento muito dedicado às patologias neurológicas e na área da demência. Fomos visitando outros projetos, criamos o nosso conceito e concretizamos o plano de negócios”, recorda Dânia Miranda, para quem o Famalicão Made IN “teve um papel importante na construção do projeto”.

Hoje o Colibri é o único Centro de Envelhecimento Saudável a norte que faz um trabalho transversal e com um amplo leque de serviços, altamente especializados, numa perspetiva multidisciplinar que vai desde o diagnóstico ao acompanhamento permanente, com cuidados de saúde e bem-estar também ao domicílio.

“O Colibri é um exemplo do empreendedorismo que o Famalicão Made IN criou, numa área cada vez mais relevante - o cuidado de saúde para esta franja da população”, apontou Mário Passos.

Cartório Jorge Silva – Notário SP, Sociedade Unipessoal, Lda.

JUSTIFICAÇÃO

Certifico para fins de publicação que, por escritura de 26-04-2024, lavrada a folhas 17 do Livro n.º 17-E, deste Cartório: **JOÃO PAULO GONÇALVES FURTADO** casado com Maria do Carmo Sá Cardoso Pereira, sob o regime da comunhão de bens adquiridos, natural da freguesia de Fradelos, concelho de Vila Nova de Famalicão, residente na Rua do Outeiro, número 231, Vila Nova de Famalicão, contribuintes fiscal 199.539.359, declarou que é dono e legítimo possuidor, com exclusão de outrem, **do prédio rústico, composto por terreno com árvores de frutas/cedros, sito na Rua 12 de outubro, freguesia do Louro, concelho de Vila Nova de Famalicão, com a área total de oitocentos e noventa e três vírgula sessenta e sete metros quadrados, confrontando a norte com Joaquim Mesquita Ribeiro, a sul, nascente e poente com a Rua 12 de Outubro, não descrito na Conservatória de Registo Predial de Vila Nova de Famalicão, inscrito na respetiva matriz rústica sob artigo 724, com o valor patrimonial de 910,00€;** Que o prédio veio à sua posse, ainda no estado de solteiro, menor, em dia que não consegue precisar, mas seguramente no ano de mil novecentos e oitenta e três, por doação meramente verbal, realizada por Arminda da Costa e Sá e cônjuge José Oliveira Cardoso, casados sob o regime da comunhão geral de bens, residentes que foram no Lugar do Outeiro, S/N, Lemenhe, concelho de Vila Nova de Famalicão, atualmente falecidos, e cujo título, por isso, não dispõe; Que, não obstante a falta de título, sempre o tem possuído, desde essa data, exercendo todos os direitos correspondentes ao direito de propriedade, praticando os atos necessários ao aproveitamento de todas as utilidades, limpando-o, cultivando-o, colhendo os seus frutos, pagando as contribuições devidas e outros encargos, posse que sempre exerceu sem interrupção e ostensivamente, com o conhecimento de toda a gente e sem a menor oposição de quem quer que seja, sendo por isso uma posse pacífica, pública, contínua e de boa fé, praticando todos os atos que definem a qualidade de proprietário, e tudo isto por um lapso de tempo superior a vinte anos; Que, dadas as enunciadas características de tal posse, adquiriu o dito imóvel por USUCAPIÃO, título esse que, por sua natureza não é suscetível de ser comprovado pelos meios normais.

A Notária Associada, Sara Loureiro Warren Varanda
Rua José Malgueira, 82 A, 4490-647, Póvoa de Varzim
Tel.: 252 143 479/ 966525607 | E-mail: geral@notariopovoavarzim.com

O Povo Famalicense, 12 de junho de 2024 - 2.ª PUBLICAÇÃO



PERPETUS™

mediação imobiliária

WWW.PERPETUS.PT

Av. Narciso Ferreira, C. Comercial Loja 6 | 4760-105 V.N.F.
(junto à Loja do Cidadão) TLM.: 918 138 177 | TLF.: 252 023 859
geral@perpetus.pt

Edifício foi recuperado e convertido em apoio à Via Ciclo-Pedonal Famalicão-Póvoa

Antigo apeadeiro de Outiz ganha nova vida

Quase 30 anos depois do seu encerramento, o antigo apeadeiro de Outiz, em Vila Nova de Famalicão, volta a ser “ponto de paragem obrigatório”, mas agora para os frequentadores da Via Ciclopedonal Famalicão-Póvoa de Varzim que deu uma nova vida aos 27 quilómetros do antigo ramal ferroviário que ligava as duas cidades.

Quem o diz é o presidente da autarquia famalicense, Mário Passos, que este fim-de-semana marcou presença na inauguração do renovado edifício, concessionado pelas Infraestruturas de Portugal (IP) à autarquia com o intuito de ser reabilitado e para aí instalar, juntamente com a Junta de Freguesia, um equipamento de apoio à ciclovía, com bar e espaço de manutenção de bicicletas.

“Um excelente espaço para conviver entre amigos ou para retemperar forças depois de uma caminhada, uma corrida ou de uma boa pedalada”, disse o edil, que apontou a intervenção realizada como “um bom exemplo de preservação do património”.

“É um equipamento de apoio à disposição de todos aqueles que desfrutam da Via Ciclopedonal, mas é sobretudo um bonito ponto de encontro para as horas de lazer de todos nós”, acrescentou.

Recorde-se que a intervenção no antigo apeadeiro de Outiz, que contou com um apoio municipal de 63 mil euros, aconteceu no seguimento da construção da Via Ciclopedonal Famalicão-Póvoa de Varzim, inaugurada em julho de 2021 com um custo total de 4.3 milhões de euros e um cofinanciamento FEDER no âmbito do Programa Operacional Norte 2020 no valor de 3.6 milhões. Trata-se de uma infraestrutura que oferece condições de excelência para a mobilidade sustentável, mas também para a prática desportiva ou simplesmente para lazer. O antigo trajeto dos comboios, que encerrou em 1995, deu lugar às pessoas que a pé ou de bicicleta podem desfrutar de um percurso com rio, árvores, campos, passadiços, hortas e animais.



Comando Distrital de Braga da PSP comemorou 147 anos em Famalicão

Município condecorado com a Medalha de Mérito e Valor Policial

O Comando Distrital de Braga da Polícia de Segurança Pública (PSP) escolheu Vila Nova de Famalicão para celebrar, esta terça-feira, o seu 147.º aniversário.

Na cerimónia, que decorreu na Casa das Artes, o autarca famalicense Mário Passos enalteceu o papel fundamental da PSP na defesa e segurança das populações, garantindo mais uma vez “a total disponibilidade da autarquia para continuar a trabalhar em articulação com o Comando”, disponibilidade essa que permitiu, por exemplo, a celebração do Contrato de Cooperação Interadministrativo com a Secretaria-Geral do MAI para a reabilitação da esquadra da PSP na cidade.

O edil deixou ainda o alerta para os novos desafios “de uma realidade social em constante mutação” e para a necessidade de manter as forças de segurança “motivadas, apetrechadas, mas sobretudo presentes no terreno, onde a segurança é, cada vez mais, um fator crucial para o crescimento dos territórios”.

Ideia partilhada também por Luís Carrilho, diretor nacional da Polícia de Segurança Pública, que anotou a disponibilidade do município famalicense. “Partilhamos os mesmos anseios e objetivos de servir a população” disse, acrescentando o compromisso de “priorizar o bem-estar dos agentes de segurança para que tenham as condições necessárias para desempenhar as suas funções com eficácia e eficiência”.

As comemorações desta terça-feira ficaram também marcadas pela entrega de medalhas e condecorações, com referência para a entrega da Medalha de Mérito e Valor Policial da PSP, Grau Ouro, aos municípios de Famalicão, Barcelos, Braga e Guimarães.

“As autarquias têm tido um papel relevante na implementação de medidas para o aumento da segurança, de que é exemplo a instalação de sistemas de videovigilância nas cidades. A isto juntamos uma permanente articulação e colaboração ao longo dos anos”, anotou Henriques Almeida, comandante distrital da PSP.



Sampaio, Pimenta e Filhos Lda



Av. Albino Marques, 404 | 4765-096 Delães
TLF / FAX: 252 931 061 | EMAIL: sampaiopimenta@gmail.com

TÁXIS FAMILICÃO



IDALINA

965 465 924

taxi51idalina@gmail.com

SÉRGIO

914 829 135

sergioptleal@gmail.com

Acordos com Particulares, Instituições e Empresas.
Faturação Eletrónica.

Transportamo-lo com profissionalismo



Alex Ryu Jitsu Academia de Vermoim vence Taça de Portugal 2024

O Pavilhão Municipal das Lameiras acolheu, no passado sábado, uma das provas oficiais de maior relevo daquela federação, a Taça de Portugal, evento inserido nos programas das festas Antoninas.

Participou, no evento, um elevado número de atletas, masculinos e femininos, nos escalões juniores e seniores, em representação de várias associações e academias federadas a nível nacional, para além das academias Alex Ryu Jitsu.

A Taça de Portugal 2024 foi conquistada pela academia de Alex Ryu Jitsu de Vermoim. Ficaram no pódio, em 2.º lugar, a academia de Alex Ryu Jitsu Casa do Lago e em 3.º lugar a academia Alex Ryu Jitsu de Cavalões.

A organização do evento esteve a cargo da equipa liderada pelos Mestre Carlos Ramos e Armando Ramos, responsáveis das academias de Santo Tirso e Bairro, respectivamente, prova esta homologada pela Federação Portuguesa de Alex Ryu Jitsu, sendo que o seu Presidente Mestre Alexandre Carvalho entregou o certificado/diploma à equipa vencedora.



SIGA-NOS NO FACEBOOK
facebook.com/opovofamalicensefamalicao



Famalicão vive semana da Inovação e Ciência de 17 a 21 de junho

De 17 a 21 de junho, o Município de Vila Nova de Famalicão vai promover, em cooperação com a COTEC, a ANI - Agência Nacional de Inovação e a CCDR-Norte, a Semana da Inovação e Ciência, iniciativa integrada no programa de "Famalicão Região Empreendedora Europeia 2024" com diversas atividades de valorização da inovação e de ligação da ciência e do conhecimento científico ao contexto industrial.

Recorde-se que o município famalicense, que é reconhecido pelo seu tecido industrial marcadamente exportador, empreendedor, com forte componente tecnológica e de inovação, tem apostado numa estratégia que está alinhada com as políticas regionais, nacionais e europeias de inovação, como são exemplo a nova Estratégia Industrial para a Europa, a Estratégia de Inovação Tecnológica e Empresarial para Portugal ou a Estratégia de Especialização Inteligente da Região Norte.

"Queremos robustecer a

nossa capacidade empresarial, desafiar as empresas a trabalhar em rede com o sistema de ensino, centros tecnológicos e de investigação e alavancar esta estratégia no território, de forma a incorporar inovação tecnológica e conhecimento científico nos processos produtivos e nos produtos, acrescentando valor e aumentando a competitividade das nossas empresas", salienta o Presidente da Câmara de Famalicão Mário Passos.

O destaque desta Semana da Inovação e Ciência vai para a conferência sobre "Estratégias de Inovação e Oportunidades de Financiamento às Empresas", que vai decorrer no dia 20, quinta-feira, a partir das 16h00 no CITEVE, com as intervenções de Ricardo Simões, Diretor de Inovação da CCDR-NORTE, Paulo Santos, Chefe de Divisão de Planeamento Estratégico e Desenvolvimento Regional da CCDR-NORTE, Mafalda Dourado, Coordenadora de Assuntos Internacionais da ANI



– Agência Nacional de Inovação Júlio Pereira, Autoridade de Gestão do NORTE2030, Braz Costa, Diretor Geral do CITEVE, Liliana Ferreira, Diretora da Fraunhofer Portugal AICOS, Pedro Oliveira, Administrador da LEICA e Jorge Laranjeira, Gestor de Inovação, MoldIT Industries.

As inscrições para a sessão são gratuitas e podem ser feitas em www.famalicaomadein.pt.

Nota ainda para as Missões de Inovação na TMG, para o Open Day de Inovação no Grupop Celoplás, Inovafil, Porminho, Pafil, Primor e VLB,

e para a apresentação do Prémio PME Inovação COTEC-BPI.

Recorde-se quem em 2024 Famalicão é Região Empreendedora Europeia, um prémio atribuído pelo Comité Europeu das Regiões, que reconheceu a estratégia de desenvolvimento do território ancorada na estratégia municipal para o empreendedorismo "Do Famalicão Made IN ao Famalicão Created IN" na perspectiva de promover a inovação empresarial, acrescentar valor aos produtos e processos e promover a competitividade do concelho.

PROGRAMA

17 de Junho

Reunião do Conselho Estratégico de Ciência, Tecnologia e Ensino Superior. Local: TMG/Hora: 08H30
Open Day Inovação. Local: TMG/ Hora: 14H30

18 de Junho

Missão Inovação
Local: Grupo Celoplás, Inovafil, Pafil, Porminho, Primor, VLB
Hora: 09H00 – 18H00

19 de Junho

Clubes de Ciência Viva – Demonstrador Ciência Cidadã
Local: Casa do Território/Hora: 14H30
Lançamento do Prémio PME Inovação COTEC-BPI
Local: Biblioteca Municipal Camilo Castelo Branco
Hora: 17H00

20 de Junho

Conferência "Estratégias de Inovação e Oportunidades de Financiamento às Empresas". Local: CITEVE/Hora: 16H00
Abertura

16H15: Sistema Regional de Inovação do Norte
Ricardo Simões, Diretor de Inovação da CCDR-NORTE
16H30: Estratégia de Especialização Inteligente do Norte, políticas e processos de inovação
Paulo Santos, Chefe de Divisão de Planeamento Estratégico e Desenvolvimento Regional da CCDR-NORTE

16H45: Oportunidades de financiamento Europeu, Nacional e Regional a Empresas nas áreas da Inovação e da I&DT
Mafalda Dourado, Coordenadora de Assuntos Internacionais da ANI – Agência Nacional de Inovação

Júlio Pereira, Autoridade de Gestão do NORTE2030

17H15: Mesa redonda: diálogo entre Representantes de Empresas e Representantes do Sistema Científico e Tecnológico

Braz Costa, Diretor Geral do CITEVE
Liliana Ferreira, Diretora da Fraunhofer Portugal AICOS
Pedro Oliveira, Administrador da LEICA

Jorge Laranjeira, Gestor de Inovação, MoldIT Industries
17H45: Q&A/Networking

Dia 21 Junho

Apresentação do Projeto do Centro de Investigação, Inovação e Ensino Superior. Local: CIIES/Hora 10H30

... De Bem com Deus ... & ... De Bem com A Vida! ...

"Uma Mensagem de Amor, Esperança e Vida, do nosso Deus, para o Teu Coração ... Seja feliz!"

Esta é a sétima segunda edição deste simples devocional que tem como critério máximo, a Palavra de Deus, explicada e aplicada em nosso cotidiano, em conformidade com a Bíblia Sagrada. Neste sentido, convidamos a todos os leitores, a meditar nas Sagradas Escrituras, apreciando-a, lendo-a constantemente, refletindo e aplicando os seus princípios, ensinamentos e verdades no mais profundo de nossos corações, como também, praticando no dia-a-dia o seu conteúdo de sabedoria espiritual e inspiradora.

Só um entre o céu e a terra, que pode oferecer gratuitamente uma exata solução para o seu problema ... Ele se chama Jesus Cristo, e não nenhum outro que o pode fazer. No Evangelho de João, capítulo 5, no verso 6 está escrito: "... Jesus lhe perguntou: você quer ser curado?" ...

Parece ser uma pergunta estranha da parte do Senhor Jesus Cristo, pois, como se faz uma pergunta dessa há alguém que está há 38 anos esperando a cura da sua enfermidade? É o desejo de todo doente ser curado, mas, ele fez esta perguntando por causa da própria condição humana, de se nutrir de Fé, ou, Incredulidade. Isto se aplica

a todos nós, mesmo nos dias de hoje, e, em um grau muito maior de outrora, e, existe razões para isto ... Porque podemos nos acostumar com a doença a ponto de não querermos cura ... Podemos também perder a esperança de sermos curados por causa do tempo do sofrimento ... Podemos, como aquele paraplégico, ser tomados por um profundo senso de abandono, dizendo que ninguém se importa conosco ... A mesma pergunta que o Senhor Jesus Cristo, fez para aquele homem, refaça-a neste instante em refletimos neste episódio bíblico: Querres ser curado, seja lá qual for a enfermidade que tens? Quer resolver o seu problema, seja ele de relacionamento, financeiro, emocional e até mesmo profissional? Geralmente quando se faz uma pergunta, todos nós também desejamos e precisamos de uma resposta. Em relação ao texto bíblico a resposta do pa-

rálítico foi positiva. E o seu resultado foi imediato e de certa forma inesperado: ... "Jesus disse-lhe: Levanta-te, toma a tua cama, e anda. Logo aquele homem ficou são; e tomou a sua cama, e partiu." Evangelho de João 5:8-9 ... Afinal, qual é a sua doença? Por quanto tempo estás sofrendo? Quais são as suas mágoas, tristezas e decepções? Quais os momentos e oportunidades que perdestes, agravando ainda mais a sua dor? Quais foram as pessoas que te abandonaram na hora do seu sofrimento? A pergunta permanece a mesma: Querres ser curado? Quer resolver o seu problema? Jesus Cristo oferece é a sua única solução, creia e confia. Ele é a própria solução para os nossos problemas, nisto devemos ser realistas. O Senhor Jesus Cristo é o caminho para os pés perdidos ... Ele é a verdade para a mente inquieta e vacilante ... Ele é a vida para os que

estão mortos espiritualmente ... Ele é a luz para a escuridão que nela nos encontramos ... Ele é o pão para sua fome espiritual e água que sacia a nossa sede de justiça ... Ele é a paz que extermina o tormento e angústia ... Ele é a solução para o nosso sofrimento! ... Creia e confia N'Ele em sua Oração. As Bênçãos de Deus para as nossas Vidas dependerá de nossas ações e comportamento: ... precisamos de estar no lugar certo ... esperar pelo momento certo ... e ... encontrar a Pessoa certa, capaz de resolver nosso problema. Mas, ainda há outras coisas a serem aprendidas. A forma como as pessoas nos vêem e a forma como Deus nos vê é totalmente diferente, sabia? Veja o que diz a Bíblia Sagrada, em I Samuel capítulo 16, versículo 7: ... "Porém o SENHOR disse a Samuel: Não atentes para a sua aparência, nem para a sua altura, porque o rejeitei;

porque o SENHOR não vê como vê o homem. O homem vê o exterior, porém o Senhor, o coração." ... Analise, o que aquelas pessoas viam naquele paraplégico velho e cansado? Uma fonte de problemas, e problemas visualmente, sem solução. Um homem sem futuro, sem esperança e sem capacidade de produzir algo relevante para a sociedade. Nada menos, nada mais, do que um fardo, não só para ele mesmo como para os demais a sua volta. Para muitos, a sua ausência nem seria sentida, apesar das várias vezes que o viram ser colocado junto ao tanque, à espera do milagre. Era isso que as pessoas viam, e, muitos a nossa volta nos vê assim também. Mas, e o que Deus via naquele homem sem nome, sem história, sem currículo e sem futuro era diferente. Deus via nele alguém capaz de carregar seus fardos do passado e viver um futuro di-



Pastor Albino Ferreira

ferente. Sabe, Deus pode fazer com que aquilo que, hoje, nos é motivo de vergonha, desprezo e ridicularização se torne nosso troféu, o símbolo de uma grande vitória. Talvez você não saiba e nem espera, mas o Senhor pode fazer tudo ser diferente em sua Vida, e aquilo que hoje carrega com vergonha vai se tornar, em breve, uma grande conquista. Por isso, acredite, Deus vai abençoar a sua Vida. Faça uma coisa, deixe Ele realizar o Milagre que precisas ... Ele é o Deus do Impossível ... Que juntos possamos nos esforçar e assim vivermos ... "De Bem com Deus ... e ... De Bem com a Vida" ... O melhor que Deus tem para nós, é a Sua excelência em fazer coisas extraordinárias e que em breve acontecerão ... Portanto, simplesmente faça uma coisa, Creia e Confia, Ele tudo pode! ... Deus abençoe a Todos nós, grandemente, hoje e sempre!

"LEIA A BÍBLIA SAGRADA ... ELA É A PALAVRA SOBERANA DE DEUS, PARA O NOSSO CORAÇÃO" ... QUE DEUS NOS ABENÇOE, HOJE E SEMPRE.

Um Novo Amanhecer

Isabel Lima – Comunicóloga. Famalicense.



Portugal. De facto o que é nacional é bom! 10 de Junho foi o dia para assinalarmos o amor à pátria e aos portugueses. Penso que é da concordância maioritária que os portugueses, de modo geral, são pessoas bastante prestativas e que estão dispostos a ajudar sempre que é possível. É relativamente fácil, por exemplo, encontrar alguém disponível para dar uma informação a um estranho na rua, dar uma boleia ou carregar uma caixa. A honestidade também é uma das qualidades fazem dos portugueses um povo gracioso. Procurar o dono de um objeto perdido ou guardar uma carteira encontrada na rua são comportamentos bastante associados ao povo lusitano. Vou também salientar uma outra característica admirável, embora algumas pessoas não gostem e considerem falta de polimento que é a frontalidade. Normalmente, os portugueses não têm receio de dar sua opinião, de reclamar (se for preciso) ou de demonstrar quando estão descontentes. A fala direta e sem muitos rodeios é uma realidade em Portugal. E que bom que assim é!

2024 é um ano pleno de celebrações marcantes. Este é o ano em que comemoramos os 500 anos de Luís Vaz de Camões, autor da obra “Os Lusíadas”, o poema épico sobre os descobrimentos portugueses. Não existem muitos dados biográficos sobre a vida Luís de Camões. Membro de uma aristocracia pouco endinheirada, supõe-se que tenha estudado em Coimbra. Como modo de vida, procura a sorte das armas e suspeita-se que tenha estado em Ceuta onde, num confronto militar com mouros, perdeu um olho. Participa em ações militares enquanto escreve os Lusíadas, que salva quando é vítima de um naufrágio, provavelmente na costa do atual Vietname. É descoberto por amigos a viver como um indigente em Moçambique. Estes pagam-lhe as dívidas e a viagem de regresso a Lisboa onde publica, em 1572, a obra que o tornaria imortal, sendo considerado o maior poeta em língua portuguesa de todos os tempos. Sofreu pelos seus amores e com certeza todas essas vivências foram fonte de inspiração para os escritos deste poeta português. De resto, somos um povo corajoso, um povo que gosta de festa, um povo amigo e solidário e um povo que gosta de comer bem. Não há qualquer dúvida que ser recebido em casa de um português é sinal de amizade e boa comida na mesa! Ser português e famalicense é ter sangue quente, luz nos olhos, espírito crítico e mão que criam obras notáveis. Sim, somos terra de poetas, empreendedores, políticos, investigadores, jornalistas, industriais... somos notáveis! Nós famalenses temos o dever de amar a nossa terra e engrandece-la. Citando Camilo Castelo Branco: “O amor dá-se mal nas casas ameaçadas de pobreza. É como os ratos que pressentem as ruínas dos pardieiros em que moram, e retiram-se.” Que as nossas casas sejam lugares de abundância, acima de tudo de grandeza de espírito! Viva Portugal!

Artigo de opinião por Adão Coelho

As comemorações do dia D sem a Rússia

Quem não souber nada de história e ouvir falar agora nas comemorações do desembarque dos aliados na Normandia sem a presença da Rússia, que não foi convidada, pensará que este país, então União Soviética, não teve nada a ver com o maior conflito, até agora no mundo... 50 milhões de mortos, uma decisão que retrata bem a estatura dos líderes atuais da Europa e dos seus mentores do outro lado do Atlântico.

Destes 50 milhões, mais de metade foram da União Soviética e 80% das baixas infligidas aos alemães foi pela parte do Exército Vermelho. Foi lá que se verificaram as maiores batalhas de sempre, como a de Leníngrado e a de Kursk.

Com isto, estamos a desvalorizar a operação militar que ficou conhecida como dia D e que libertou a França? De maneira nenhuma! Honra e glória a todos os que tombaram na luta contra a besta nazi! Militares e civis da Resistência de todas as nacionalidades!

Agora assistimos a um desvalorizar e à falta de respeito ao país que mais sofreu com a Segunda Guerra Mundial, mas também que foi o mais decisivo pela der-

rota do nazi-fascismo e pela libertação da humanidade, a União Soviética, agora Rússia, que não foi sequer convidada para estar presente nesta importante celebração.

Mas este esquecimento e atitude inqualificável, que deturpa as reais intervenções valorosas na guerra é comparável ao comportamento dos EUA e da UE face ao vergonhoso genocídio em curso na Palestina. Por isso, uns e outros são coniventes com aqueles monstruosos atos criminosos que devastam vidas todos os dias. A última grande façanha foi o bombardeamento de mais uma escola.

Estes são os mesmos que omitem os antecedentes da guerra da Ucrânia, incluindo os 15 mil russófonos no Donbass, antes da intervenção russa. Os que continuam a alimentar e intensificar os potenciais perigos para toda a Europa e não só. Ou os que silenciam homens tão experientes, informados e contra a guerra, como os generais Raúl Cunha, Carlos Branco, Agostinho Costa, Carlos Martos Gomes, Alfredo Barroso, entre outros...

Lions entrega mais duas camas elétricas articuladas e colchões à Cuidar Maior



Porque a ação de serviço do Lions Clube de Vila Nova de Famalicao não pára nunca, foi entregue, na passada quarta-feira, mais duas camas elétricas articuladas, e respetivos colchões, destinadas a Utentes sinalizados pela Cuidar Maior.

A cedência efetuada enquadra-se no Protocolo de Cedência de Ajudas Técnicas formalizado a 26 de junho de 2023, entre o nosso Lions Clube de Vila Nova de Famalicao e o Centro Social e Paroquial de Requião, responsável pelo projeto Cuidar Maior, protocolo esse que surgiu na sequência de um trabalho contínuo e profícuo realizado com esta instituição, consubstanciado na cedência das ajudas técnicas que nos foram sendo solicitadas para colmatar as necessidades identificadas, de forma criteriosa, pela Cuidar Maior.

O Lions Clube entende que “as muitas ajudas técnicas, entretanto já cedidas a esta instituição, têm permitido apoiar a sua ação”. Considera ainda que “a natureza do projeto da Cuidar Maior incorpora os objetivos da ação de serviço do Lions Clube, e que com a formalização deste Protocolo é possível dar uma melhor resposta às necessidades identificadas, permitindo assim que ambas as instituições possam fazer mais e melhor pela comunidade em que nos integramos”.

“Quando pessoas que se importam se unem, arregaçam as mangas e atuam para melhorar a comunidade, isso é uma coisa linda, uma sensação incrível para todos os envolvidos”, isso é o Lions, sublinha o clubem, que quer liderar “pelo exemplo, construir relacionamentos e melhorar o mundo por meio da bondade”. São “1,4 milhões de homens e mulheres que se importam, servindo juntos para que possam ter um impacto ainda maior e mudar mais vidas”.

De referir que este donativo resulta da parceria de longos anos estabelecida entre o Lions Clube de Vila Nova de Famalicao e o Lions Clube de Roissy Pays de France.

DuplaNet
Soluções Multimédia

WEBSITES

SOFTWARE À MEDIDA | MARKETING DIGITAL | FOTOGRAFIA | VÍDEO ...

www.duplanet.pt | geral@duplanet.pt | 933 409 610

DIVERSOS

TERRENOS PARA VENDA

V.N. FAMILIÇÃO - ANTAS / REQUIÃO

1200 m² - 12 APARTAMENTOS T2

216.000€ - C/ Projeto

12 garagens + 12 apartamentos, espaços verdes, condomínio fechado...

V.N. FAMILIÇÃO - CEIDE / LANDIM

1.500 m² - 4 MORADIAS T3+1; (25)

110.000€ - C/ Projeto

Piscina interior, garagem 4 autos, espaços verdes, condomínio privado.

ALGARVE - LAGOS

TERRENO - 980.000 m²

1.500.000€ - vistas do mar

aspsdeptec@gmail.com



ESCAPNORTE ESCAPES E ACESSÓRIOS DO NORTE, LDA.

GRANDE CAMPANHA DE ESCAPES
DESCONTO 36% EM TODOS OS MODELOS



CATALIZADORES FLEXÍVEIS - PONTEIRAS - INOX
VENHA REPARAR O SEU AUTOMÓVEL À ESCAPNORTE
PAGUE COM MULTIBANCO / CARTÃO DE CRÉDITO

Sede: Av. General Humberto Delgado 63 | Tel: 252 322 217
Filial 1: Trofa, Rua Central de Cedões Tel: 252 413 063

ESTAMOS A RECRUTAR

Ajudante de Cozinha.
Faça parte da nossa equipa.

massimo@massimo.com.pt



ESTAMOS A RECRUTAR

PART-TIME
DAS 16H AS 21H

ZONA: FAMILIÇÃO / ST. TIRSO / TROFA

TLF.: 252 044 173

GRANDE PROF BAF
PAGAMENTO SÓ DEPOIS DO RESULTADO

Não há vida sem problemas. Não há problemas sem solução. Grande espiritualista curandeiro, especializado com poderes absolutos e rápidos em soluções. Com mais de 21 anos de experiência. Trata e resolve qualquer que seja a gravidade e duração dos seus problemas em apenas 7 dias, como amor, doenças físicas e espirituais, impotência sexual, justiça, negócios, mal-olhado, vícios concursos, reconciliações, exames, emprego, promoção, atração de clientes, etc. Lê a sorte, faz previsão do futuro, faz consultas na presença ou à distancia. Trata hepatite B.

TODOS OS DIAS COM MARCAÇÃO
966 497 195
Junto ao MacDonalD de Famalicao

PRECISA-SE
Cozinheiro/a
c/ experiência.
TLM.: 913 840 977

ALUGO
Lugar de garagem entre as Ruas Adriano Pinto Bastos e Alves Roçadas. 50€.
TLM.: 939 072 973

PRECISA-SE
Amassador de Padaria (bom salário), padeiro ou ajudante p/ fim de semana.
TLM.: 912 189 776

ANUNCIE AQUI!
912 811 606

PRECISA-SE
Ajudante de cozinha para restaurante no centro de Famalicao.
TLM.: 916 401 643

DuplaNet
Soluções Multimédia

Websites | Software à Medida

www.duplanet.pt

AR
CONDICIONADO EMPRESA CERTIFICADA SUPERCLIMA, LDA
HÁ MAIS DE 30 ANOS
ORÇAMENTOS
917 337 391



RELAX RELAX RELAX RELAX RELAX RELAX

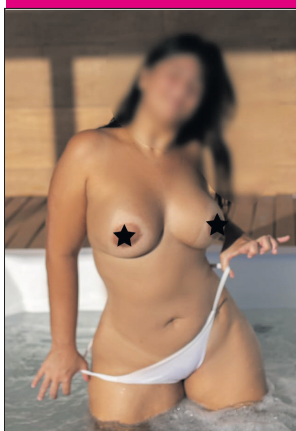

SUPER NOVIDADE MORENA FURACÃO
Acabadinha de chegar do Brasil meiga carinhosa e cheirosa. Todos os dias.
TLM.: 924 958 655



CLAUDIA MORENA DE VOLTA
Morena delichinha do jeitinho que você gosta Completa safadinha oral molhadinho e quente m*n*te a vontade dou beijo.De segunda a sábado poucos dias.
TLM.: 914 481 104



MORENAÇA GOSTOSA
Or*! guloso me mastubo só para ti com vibrador completa bumbum gg 69 duplo.
TLM.: 915 647 827



SUZI VOLTOU
Loira, olhos verdes, corpo elegante, mamas minhas naturais, gruta quenteinha, meiga e carinhosa. Todos os dias.
912 334 962 | 919 162 044

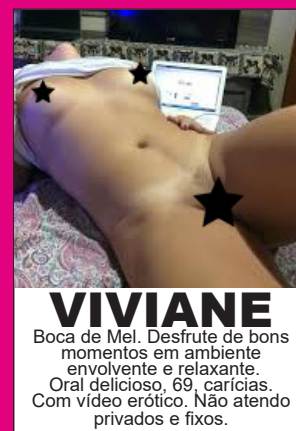

VIVIANE
Boca de Mel. Desfrute de bons momentos em ambiente envolvente e relaxante. Oral delicioso, 69, carícias. Com video erótico. Não atendo privados e fixos.
TLM.: 913 441 183



1.ª VEZ
Em Famalicao. Trans Sandy, massagista, or*! guloso, ativa e passiva.
TLM.: 925 816 481

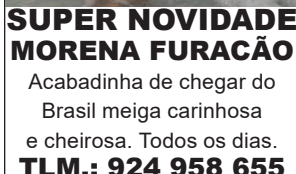

CÉLIA RAINHA DO ORAL
Loiraça experiente, oral natural, mamas XXL, espanholada, 69, boa na cama. Todos os dias.
913 061 969

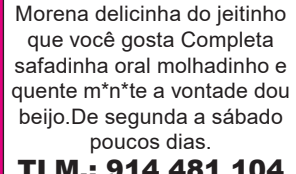

SAFADINHA IRRESISTÍVEL
Toda perfeitinha, magrinha, carinhosa e simpática. Foto real.
913 347 260



PORTUGUESA
Mamas XXL, carinhosa, meiguinha e peludinha. Das 9h às 22h.
TLM.: 910 634 363

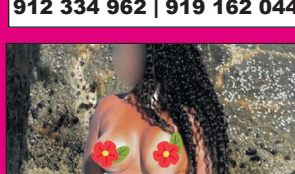

NOVIDADE FAMILIÇÃO
Olá, meu nome é Angela, tenho 28 anos, recém chegada a Portugal. Sou uma mulata cheirosa, pele macia, meiga e adoro dar e receber carinhos s/ pressas. Or*! profundo, amo 69. Foto real.
TLM.: 927 290 026

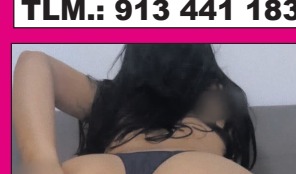

LUNA
Safadinha, oral molhadinho, profundo, gruta quente, louca de tesão, beijinhos meus amores.
TLM.: 920 061 889

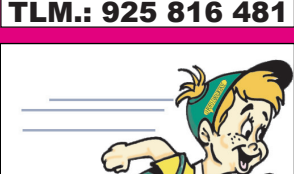

ANUNCIE AQUI!
912 811 606

PORTUGUESA
Quarentona, meiguinha e carinhosa. Atende nas calmas.
TLM.: 914 481 098

ANUNCIE AQUI!
912 811 606



IRMÃOS UNIDOS

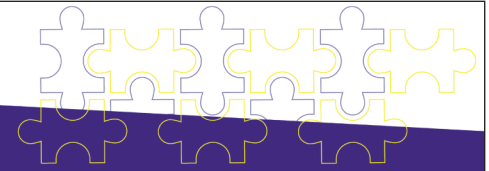

óleo
FULA
1L



€ **1,59**

Os preços incluem a taxa de IVA em vigor.
Promoções válidas de 07/06 a 23/06 de 2024, salvo erro tipográfico ou ruptura de stock.

refrigerante
COCA-COLA
PET 1,5L



€ **1,79**

cerveja
SUPER BOCK
mini TP 24x0,20L



€ **9,98**

vinho
MONTE VELHO
0,75L
branco/tinto



€ **3,39**



€ **0,79**

Os preços incluem a taxa de IVA em vigor.
Promoções válidas de 26/04 a 12/05 de 2024, salvo erro tipográfico ou ruptura de stock.



**PREÇO
MUITO BOM**

Sardinha Fresca
Desconto Imediato: 22%
Super Preço - 6,99 €/kg
-Sem desconto- 8,99 €/kg

PROMOÇÃO DE 12 A 15 DE JUNHO DE 2024



VISITE-NOS: Avenida Padre Manuel Costa Rego, em Vale S Martinho

Vila Nova de Famalicão



252 372 370