23
POVO Famalicense
Desde 1999
ANO XXII | N.º 1141
20 de Dezembro de 2022
Diretora: Sandra Ribeiro Gonçalves
SEMANÁRIO GRATUITO

JORGE OCULISTA
WWW.JORGEOCULISTA.PT

LOJAPRO.PT
- DESCARTÁVEIS
- DESPORTO
- MATERIAL HOSPITALAR
- HIGIENE E LIMPEZA
- FISIOTERAPIA
- BOMBEIROS

TLM.:914 299 943
Avenida Engenheiro Pinheiro Braga 130

PUMA Reebok NIKE SKECHERS Beppi VIBRATIONS
CRAZE SHOES
Líder do Calçado
Largo Discount e Centro da Cidade
ANA FILIPA INNOVATION Camport Carlos Manuel DeValverde VIBRATIONS KIDS

AG
40 ANOS
Artur Gonçalves
TLM.: 919 315 800
CAPÔTO | PLADUR | PINTURAS
Agra n.º30 - Gavião - V.N.Famalicão
artur.costa.goncalves@hotmail.com

A força da solidariedade no silêncio do voluntariado

A Refood actua no combate ao desperdício e à carência alimentar desde 2014.

Os pedidos de ajuda, sem surpresa, têm vindo a aumentar, por força de uma inflação que esmaga os orçamentos familiares.

Imigranes e pessoas sozinhas são os grupos mais vulneráveis e onde os pedidos de ajuda mais se têm feito sentir.

Págs. 12 e 13

Orçamento e impostos aprovados em maratona de 6 horas da Assembleia Municipal

Pág. 3

Festas Antoninas são Património Cultural Imaterial

Pág. 4

53 mil vacinas contra a Covid-19 e gripe sazonal administradas

Pág. 9

RESTAURANTE & COFFE Burcu KEBAB
O Melhor Kebab em Famalicão
BOAS FESTAS!
RUA DO OUTEIRO 2975 CALENDÁRIO 4760-317 V.N.F. | TLM.: 968 207 297 | 917 815 835

CHURRASQUEIRA do António RESTAURANTE
TAKE-AWAY
Votos de um Santo e Feliz Natal a todos os nossos clientes!
Rua da Liberdade 212, 4760-307 Calendário, Famalicão | TLF.: 252 319 129 | TLM.: 913 840 977

A CONFIANÇA DE SEMPRE!
NOVA LOJA
RE/MAX VILANOVA
252 311 299
RUA ALBERTO SAMPAIO, LOJA 13 | 4760-292, VN FAMALICÃO LIC AMI Nº 21055
RE/MAX
EQUIPA CRISTINA CARVALHO

Falar Direito, por Costa Salgado

O mais belo conto de Natal!

(QUE CONHEÇO)

De sacola e bordão, o velho Garrinchas fazia os possíveis para se aproximar da terra.
A necessidade levara-o longe demais. Pedir é um triste ofício, e pedir em Lourosa, pior.
Por isso, que remédio senão alargar os horizontes, e estender a mão à caridade de gente desconhecida.
E ali vinha de mais uma dessas romarias, bem escusadas se o mundo fosse de outra maneira. Muito embora trouxesse dez réis no bolso e o bordal cheio, o certo é que já lhe custava arrastar as pernas. Podia, realmente, ter ficado em Loivos. Dormia, e no dia seguinte, de manhãzinha, punha-se a caminho. Mas quê! Metera-se-lhe na cabeça consoar à manjedoira nativa.
O problema estava em chegar lá.
O raio da serra nunca mais acabava, e sentia-se cansado.
Setenta e cinco anos, parecendo que não, é um grande carrego.
E caía, o algodão em rama! Caía, sim senhor! Bonito!
Felizmente que a Senhora dos Prazeres ficava perto. Se a brincadeira continuasse, olha, dormia no cabido!
O que é, sendo assim, adeus noite de Natal em Lourosa. Apressou mais o passo, fez ouvidos de mercador à fadiga, e foi rompendo a chuva de pétalas.
Rico panorama! Com patorras de elefante e branco como um moleiro, ao cabo de meia hora de caminho chegou ao adro da ermida.
À volta não se enxergava um palmo sequer de chão descoberto.
Entrou no alpendre, e então reparou que a porta da capela estava apenas encostada.
Do mal o menos. Em caso de necessidade, podia entrar e abrigar-se.
Para já, a fogueira que ia fazer tinha de ser cá fora.
O diabo era arranjar lenha. Saiu, apanhou um braçado de urgueiras, voltou, e tentou
acendê-las.
Mas estavam verdes e húmidas, e o lume, depois de um clarão animador, apagou-se.
Num começo de angústia, porque o ar da montanha tolhia e começava a escurecer, lembrou-se de ir à sacristia ver se encontrava um bocado de papel.
Descobriu, realmente, um jornal a forrar um gavetão, e já mais sossegado, e também agradecido ao céu por aquela ajuda, olhou o altar.
Quase invisível na penumbra, com o divino filho ao colo, a Mãe de Deus parecia sorrir-lhe. Boas festas!
- desejou-lhe então, a sorrir também.
E teve outra ideia. Era um abuso, evidentemente, mas paciência.
Lá morrer de frio, isso vírgula!
Daí a pouco, enxuto e quente, o Garrinchas dispôs-se então a cear.
Tirou a navalha do bolso, cortou um pedaço de broa e uma fatia de febra e sentou-se.
Mas antes da primeira bocada a alma deu-lhe um rebate e, por descargo de consciência, ergueu-se e chegou-se à entrada da capela. O clarão do lume batia em cheio na talha dourada e enchia depois a casa toda. É servida? A Santa pareceu sorrir-lhe outra vez, e o menino também.
E o Garrinchas, diante daquele acolhimento cada vez mais cordial, não esteve com meias medidas: entrou, dirigiu-se ao altar, pegou na imagem e trouxe-a para junto da
fogueira.
- Consoamos aqui os três - disse, com a pureza e a ironia de um patriarca. - A Senhora faz de quem é; o pequeno a mesma coisa; e eu, embora indigno, faço de S. José.

REFERENCIAS: CONTO ORIGINAL DE MIGUEL TORGA; IN, "NOVOS CONTOS DA MONTANHA" (ESTE EXCERTO, PARA CABER NOS CARACTERES DISPONIBILIZADOS PELO JORNAL, TEVE DE SER SINCOPADO; POR ISSO, ACONSELHAMOS A LEITURA DO TEXTO INTEGRAL...).

Famalicenses solidários, concretizam desejo de Natal de mais de 300 crianças carenciadas

Foram mais de 300 os famalicenses solidários que aceitaram o desafio proposto pela Câmara Municipal de Vila Nova de Famalicão de apadrinhar os desejos de Natal das crianças do concelho provenientes de famílias carenciadas.

Todos os presentes recolhidos no âmbito da campanha solidária "Um desejo de Natal" foram já entregues às crianças pela mão do Pai Natal, num evento solidário que se realizou no passado domingo na Praça – Mercado Municipal, com a presença do presidente da autarquia, Mário Passos

A iniciativa, que se realiza pelo segundo ano consecutivo, tem como objetivo envolver a comunidade na oferta de prendas às crianças, através de apadrinhamento. Cada criança foi convidada a escrever uma carta dirigida ao Pai Natal, referindo um desejo natalício, que os padrinhos/madrinhas procuraram satisfazer.

No ano passado, a primeira edição da campanha fez com que 308 crianças sinalizadas pelos serviços da Ação Social do município recebessem a sua prenda de Natal.

Até dia 3 de janeiro!

Como vem sendo habitual nesta quadra festiva, O Povo Famalicense interrompe a sua edição para férias. Regressamos a 3 de janeiro. Até lá, deixamos votos de Boas Festas, extensíveis a colaboradores, anunciantes e leitores.

Um presente de Natal

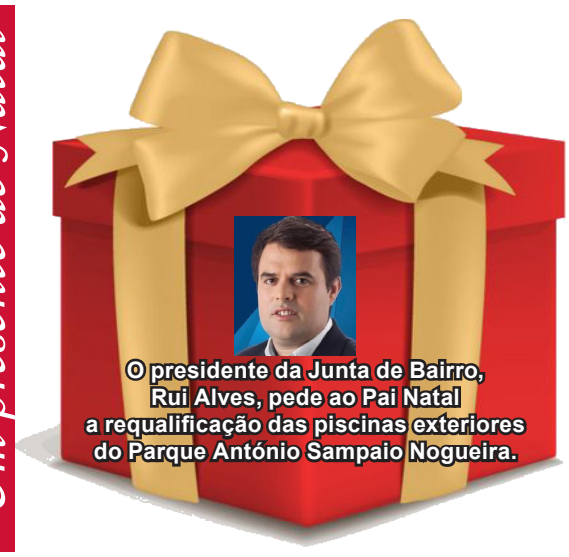

O presidente da Junta de Bairro, Rui Alves, pede ao Pai Natal a requalificação das piscinas exteriores do Parque António Sampaio Nogueira.

zzome REAL ESTATE
Zomeit, Lda. - AMI 17432

GABRIEL MOREIRA
Consultor Imobiliário
913 299 977

O GARGANTINHA

Tanta falta que o estacionamento faz, sobretudo o gratuito, e há um bom punhado de viaturas abandonadas, há meses, no mesmo local da via pública...
Se calhar está na hora que notificar os proprietários! estacionamento abusivo dá lugar a coima!

Propriedade e Editor: Páginas Inesperadas, Lda
NIF: 515 536 229
Conservatória do Registo Comercial de Lisboa.: n.º 92981
ERC: n.º 123427 * Inscrito na API
Impressão: Naveprinter-Indústria Gráfica do Norte SA
Morada: Estrada Nacional 14 Km 7.05 4475-045 Maia
Tiragem: 15.000 exemplares - Distribuição Gratuita
Depósito Legal: n.º 341726/12

SEDE EDITOR/ REDAÇÃO: Rua Luís Barroso n.º 146 4760-153 Vila Nova de Famalicão
Detentor de Mais de 5% do Capital
Ana Filipa Castro Ribeiro | Maria Filomena Lamego da Silva Castro
Gerência: Filomena Lamego
Diretora: Sandra Ribeiro Gonçalves
Chefe de Redação: Ana Filipa Ribeiro
Redação: Sandra Ribeiro Gonçalves

Design Gráfico: Ana Filipa Ribeiro
Estatuto Editorial: www.opovofamalicense.com
Email: geral@opovofamalicense.com; publicidade@opovofamalicense.com; redaccao@opovofamalicense.com;
TLF.: 252 312 435 | TLM.: 912 811 606 / 918 157 706 *Todos os textos assinados são da exclusiva responsabilidade dos seus autores.
* Todos os anúncios e fotografias são propriedades do editor, não podendo ser reproduzidos sem autorização por escrito.

Maratona de 6 horas na Assembleia Municipal para aprovar Orçamento e impostos para 2023

SANDRA RIBEIRO GONÇALVES

Foi uma longa maratona de seis horas a Assembleia Municipal (AM) da passada sexta-feira, na qual foram aprovadas as Grandes Opções do Plano e Orçamento para 2023, e fixados os impostos municipais. O saldo voltou a pender a favor da coligação PSD/PP, que contou com o apoio do Chega para aprovar orçamento e impostos. PS absteve-se em ambas as propostas, e a CDU ficou isolada no voto contra.

Com uma sessão extraordinária no horizonte desta segunda-feira, os deputados suspenderam a sessão à terceira hora de trabalhos para decidir se continuavam, como sugere o regimento, e o consenso criou-se em torno de prosseguir, ainda que estivesse por iniciar a discussão das Grandes Opções do Plano e Orçamento. Sem surpresas, a jornada deliberativa haveria de se prolongar por mais três horas.

Do lado do PS, Jorge Costa assumiu a oposição a um orçamento "ressesso", com "34 textos que são cópias exactas e integrais do orçamento de 2002, até nas gralhas". Denunciou ainda a perda de receita para as freguesias, no que toca às transferências, e atacou a escalada de gastos em rubricas de "foguetório" e avenças, que no seu entender conduzem o concelho para um paradigma de desenvolvimento e gestão bem diferente daquele que defende o PS.

Já a CDU, através da deputada Tânia Silva, acusou "esta maioria de não dar resposta às necessidades dos famalicenses, refém que está de uma visão economicista das políticas".

PSD e CDS, salientaram as vantagens de um orçamento de continuidade, que tem levado Vila Nova de Famalicão a ser uma "referência" no país a vários níveis. De resto, foi sublinhada a preservação da "capacidade de investimento", nomeadamente, no que toca aos transportes, à saúde e educação, ainda que o documento venha com uma baixa de impostos. Por um lado, voltam a não ser aumentadas as taxas municipais, e por outro o IMI baixa em 0,01 por cento para as famílias, mantendo-se as isenções já decretadas em anos anteriores.

Com uma posição contrária, o Chega, através de João Pedro Castro, defendeu que este é um orçamento de "estabilidade, e nós gostamos de estabilidade", alegando de o seu partido "concorda genericamente" com as opções do executivo.

Impostos municipais fixados

Na definição dos impostos municipais, destaque para a baixa do IMI de 0,35 para 0,34 por cento, uma medida que o executivo liderado por Mário Passos alega significar uma perda de receita de 700 mil euros, e que pretende aliviar o orçamento das famílias num ano que se prevê difícil.

Contudo, a redução não satisfaz o PS. Elisa Costa, saudou a medida, mas não deixou de a apelidar de "comezinha", considerando que a Câmara tem margem para, querendo, aliviar mais as famílias famalicenses. Também o socialista Paulo Pinto contestou o dossier fiscal do município, alegando mesmo que a apelidada "estabilidade" que o executivo tanto apregoa é "uma ilusão". Apesar de ter dito, quanto à redução do IMI, que "mais vale tarde do que nunca", considera que a Câmara "continua a assobiar para o lado" enquanto os famalicenses enchem os seus cofres para o pagamento de taxas e impostos.

Coligação expõe PS local diferente do PS nacional

A reacção fez-se de imediato por Ricardo Mesquita do PSD, que acusou o PS de Vila Nova de Famalicão de se demarcar totalmente do PS que vemos actuar na Assembleia da República. E expôs: o PS votou contra medidas como a da isenção do IMT para os jovens na aquisição de habitação, votou contra a redução do IVA nos alimentos para bebés, votou contra um limite para a subida dos juros, entre outras. "Querem enganar os famalicenses com as vossas preocupações", denunciou, acusando os deputados do PS de defenderem para Famalicão aquilo de que se demarcam no plano da política nacional. Ricardo Costa, do CDS, reforçou este antagonismo entre o mesmo PS para lembrar que Portugal foi o único país da União Europeia que, face á escalada da inflacção, não baixou a taxa do IVA. "Olha para o que eu digo, não para o que eu faço", acusou na direcção da bancada socialista.

Jorge Paulo Oliveira, do PSD, também não quis poupar o PS ao contraditório do seu discurso local e nacional. E começou por alegar que, "talvez pudéssemos ir mais longe", para concluir: "se o Governo pagasse à câmara o 'calote' de oito milhões de euros de despesas Covid (as quais prometeu pagar mas alega agora não haver verba); se pagasse os cinco milhões de euros que deve da desclassificação das estradas; se a Câmara não tivesse de gastar dois milhões de euros do seu orçamento para responsabilidades que são do Governo na área da saúde (referindo-se á construção das novas Unidades de Saúde Familiares de Joane e São Miguel o Anjo)… Se calhar podíamos ir mais longe". O social-democrata esclareceu que o montante destas dívidas é muito superior angariação de receita do município que o PS censura, e argumentou: "o PS este ano não quer que se fale do PS no Parlamento, mas temos mesmo de discutir, porque PS é PS".

Os argumentos do deputado do PSD não demoveram o PS, que voltou á carga pela voz de Jorge Costa acusando "esta Câmara de vir cavalgando na cobrança de receita e a gastar". "Fúria fiscal" foi o termo que escolheu para concluir a intervenção. E não ficou sem resposta. Jorge Paulo Oliveira regressou para questionar: "fúria fiscal?! Esta Câmara vem reduzindo sucessivamente a carga fiscal e o senhor vem aqui falar de fúria fiscal?! O que dirá então do seu Governo?! É de contas certas?! Mas aí já vale?!".

Um presente de Natal

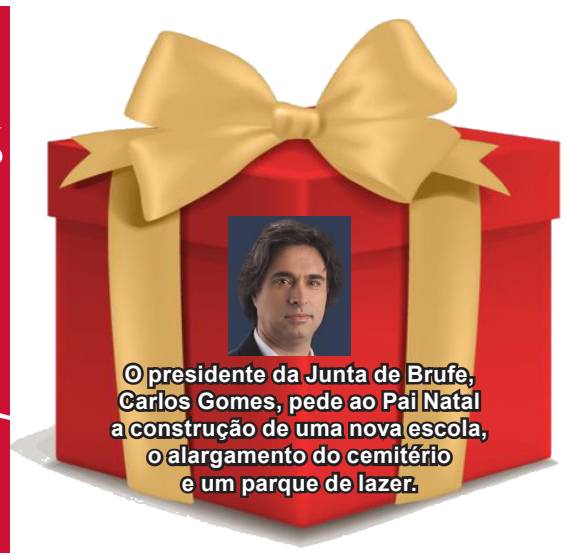

Publicação em Diário da República oficializou inscrição

Festas Antoninas promovidas a Património Cultural Imaterial de Portugal

As Festas Antoninas tornaram-se, na passada quinta-feira, Património Cultural Imateria de Portugal, ao serem inscritas no Inventário Nacional do Património Cultural Imaterial (INPCI). A Câmara Municipal de Vila Nova de Famalicão, responsável pela candidatura, confirmou no próprio dia a publicação em Diário da República, o que oficializa o estatuto de Património Cultural Imaterial de Portugal de uma das maiores romarias do Norte.

Para o município, esta decisão "reflete a importância da romaria enquanto reflexo da identidade da comunidade, bem como o seu valor cultural e social".

Recorde-se que este processo foi iniciado em 2015 com a adesão do Município de Vila Nova de Famalicão ao projeto regional 'Romarias do Minho', lançado pela Associação de Festas de São João de Braga, reunindo atualmente mais de duas dezenas de municípios do Minho, com o intuito de garantir a autenticidade e tipicidade das festas populares desta região.

Com esta distinção, as Antoninas de Famalicão juntam-se à Festa das Rosas, em Viana do Castelo, e à Semana Santa de Braga, celebrações nortenhas que já se encontravam inscritas no INPCI.

As Antoninas são a maior festividade cíclica anual, pública e coletiva do concelho famalicense e envolvem todas as faixas etárias, géneros e estratos sociais. A sua origem está relacionada com o culto e a devoção a Santo António e envolve cidadãos de dentro e de fora do concelho de Vila Nova de Famalicão. Decorre no centro da cidade entre a primeira semana de junho e o dia 13 de junho, Dia de Santo António e feriado municipal.

Para consultar todo o processo pode aceder a www.matrizpci.dgpc.pt e www.famalicaoid.org .

Um presente de Natal

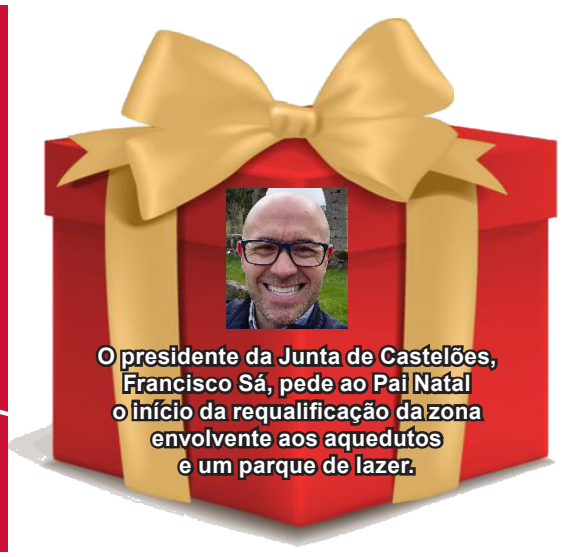

O presidente da Junta de Castelões, Francisco Sá, pede ao Pai Natal o início da requalificação da zona envolvente aos aquedutos e um parque de lazer.

Auscultação sobre a estratégia local para a Juventude está em aberto e decorre até 14 de janeiro

Município desafia jovens para elaboração de Plano Municipal de Juventude

O Município de Vila Nova de Famalicão está apostado em ser um referência nacional em matéria de políticas para a Juventude e para isso está a desenvolver, em conjunto com os jovens do concelho e diversos parceiros locais, o Plano Municipal de Juventude.

O referencial, que define prioridades, metas e propostas de ação a implementar no concelho até 2026 na área da Juventude, está dividido em 8 áreas prioritárias - participação cidadã e cidadania global; educação, formação e ciência; emprego, empreendedorismo e inovação; cultura, desporto e lazer; ambiente e sustentabilidade; saúde e qualidade de vida; habitação, mobilidade e emancipação e associativismo e voluntariado - num total de 50 objetivos.

A estratégia local para a Juventude foi traçada pelos e com os jovens, com a participação de associações juvenis e entidades públicas e privadas, e está novamente aberta a propostas de enriquecimento, através de um questionário online disponível em https://tinyurl.com/PMJFamalicao.

Os jovens famalicenses podem também voltar a dar o seu contributo num novo período de co-construção que arranca esta quarta-feira, 14 de dezembro, precisamente um ano depois do Parlamento Europeu ter consagrado o ano de 2022 como o Ano Europeu da Juventude, e que decorre até 14 de janeiro.

O documento pode ser consultado no Portal da Juventude de Famalicão, em www.juventudefamalicao.org, e as propostas podem ser enviadas para o email casadajuventude@famalicao.pt.

Refira-se que o Plano Municipal de Juventude pretende ser uma das principais ferramentas para a conceção de uma estratégia para a Juventude, visando o desenvolvimento de um nova cultura de participação juvenil nos processos de tomada de decisão a nível local.

"O Salão de Música" nas Noites do Cineclube

"O Salão de Música", de Satyajit Ray, é o filme em exibição esta quinta-feira na Casa das Artes de Famalicão, pelas 21h45, naquela que é mais uma sessão das Noites do Cineclube, promovidas pelo Cineclube de Joane. A obras, que contou com a participação de notáveis músicos e dançarinos, tem um entendimento raro da música e uma relação vital com ela, e é, ao mesmo tempo, uma obra sobre a decadência de uma classe, a dos grandes proprietários, os "Zamindars".

Lar de Sonho

Consulte os nossos imóveis de sonho em:
www.lardesonho.pt

FRADELOS - V. N. FAMALICÃO

MORADIA M3 298.000€
Individual, térrea, em construção, cozinha open space com ilha. 24079

BALASAR - PÓVOA DE VARZIM

MORADIA M3 305.000€
Iindividual NOVA, G.F. jardim e terraço, piso radiante, aspiração central, painel solar. 23953

CALENDÁRIO - V. N. FAMALICÃO

MORADIA M3 425.000€
Acabamentos de luxo, toda mobilada e equipada, 700 m2, terraço principal p/ 3 carros. 23908

RIBEIRÃO - V. N. FAMALICÃO

TERRENO PLANO 58.000€
P/ construção de moradia individual com 422 m2 e com projeto aprovado. 23765

CALENDÁRIO - V. N. FAMALICÃO

MORADIA M6 230.000€
Bifamiliar, G.F. p/2 carros, poço, cozinha remodelada e equipada, 2 salas, sótão, terraço. 23836

VILA NOVA DE FAMALICÃO

APARTAMENTO T2 185.000€
3 frentes, áreas abundantes, telhado novo, elevador, pré instalação de aquec. central. 24021

TROFA

MORADIA M4 250.000€
Individual e remodelada, de 2 pisos c/ quarto no r/c, a 300m da estação de comboio. 24088

RIBA DE AVE - V. N. FAMALICÃO

TERRENO PLANO 63.000€
P/moradia individual, c/ 396m2 de área bruta de construção, poço. 23805

Mais que uma casa para morar, encontre o seu LardeSonho para viver!

CONTACTE-NOS! 252 312 700 | famalicao@lardesonho.pt lardesonhoportugal lardesonhoportugal

AMI 9118 Sonhar Mediação Imobiliária Lda.

Câmara reserva 16 milhões para promover a coesão social

São ao todo 16 milhões os recursos que a Câmara Municipal de Vila Nova de Famalicão vai colocar ao serviço do combate às desigualdades e promoção da coesão económica, social e territorial.

O Plano de Investimento para a Coesão Social para o ano de 2023, apresentado na passada sexta-feira, 1direcciona aquele montante para respostas concretas, que vão ao encontro das necessidades das famílias carenciadas do concelho, mas que têm também em conta os grupos mais vulneráveis da população, nomeadamente, crianças e jovens, idosos e famílias numerosas, promovendo a igualdade de oportunidades, a inclusão social, bem-estar e qualidade de vida. A introdução de programas e ações de promoção da saúde mental, a manutenção das tarifas do ambiente do município e a criação da vertente da eficiência energética no Programa Casa Feliz são algumas das novidades.

Os apoios sociais atribuídos na área da Educação – apoio social escolar, refeições, educação especial, entre outros - representam um investimento de 4,6 milhões de euros, a maior fatia deste valor global.

No tocante aos apoios na área da Intervenção Social e Comunitária, que respondem diretamente a problemas concretos dos cidadãos, implicam um investimento de 3,1 milhões de euros, em medidas como o Banco de Recursos (móveis, têxteis, eletrodomésticos e puericultura), os apoios diretos à subsistência que asseguram despesas de primeira necessidade, os projetos e atividades que promovem o convívio comunitário e que combatem o isolamento, como os programas "Palavras e Afetos", "Faz e Refaz", entre outras medidas.

"2023 será um ano de enormes desafios

Na apresentação do plano, o presidente da Câmara, Mário Passos, reconhece que "2023 será um ano de enormes desafios para todos", e que por isso mesmo "estamos atentos, preocupados e já preparados para apoiar os famalicenses, procurando garantir que não deixamos ninguém para trás e, ao mesmo tempo, o reforço da coesão social e territorial". De acordo com o edil, "grande parte dos investimentos que fazemos é canalizado para respostas concretas às necessidades das pessoas, seja através do apoio direto aos famalicenses, seja por via de apoio ao tecido institucional e pela aquisição de produtos e serviços que garantem programas municipais multidisciplinares e ecléticos, seja pelas reduções e isenções que não sobrecarregam os orçamentos das famílias, deixando mais dinheiro nos bolsos dos famalicenses".

De destacar ainda o investimento de 2,8 milhões de euros nos apoios atribuídos na área da Mobilidade, com o transporte de pessoas portadoras de deficiência, transportes escolar e Passe Sénior. Os apoios atribuídos na área do Desporto ascendem a quase 2,5 milhões, destacando-se programas como o Mais e Melhores Anos, Famalicão em Forma, Move-te, Escola Municipal de Natação, os apoios ao rendimento desportivo, à aquisição de equipamentos e à criação de associações, a comparticipação dos exames médicos, e o apoio ao desporto federado.

Seguem-se os apoios no valor de 725 mil euros para a área da Habitação. Aqui destaque para o projeto "Casa Feliz", nas vertentes de apoio às obras, apoio à renda e eficiência energética, para a redução do IMI de 0,35 para 0,34 e a operacionalização do programa "1.º Direito". O apoio alimentar implica um investimento de 620 mil euros. No Ambiente (360 mil euros), nota para a manutenção da tarifa da água em 2023, apesar do aumento do custo para a autarquia, para a tarifa social veterinária e para a aplicação de tarifas especiais, reduções e isenções na água, saneamento e resíduos atribuídas praticamente em todas as reuniões do executivo. Contam-se ainda apoios na área da Juventude (265 mil euros), com a atribuição das Bolsas de Estudo, e na área da Saúde (160 mil euros), com o programa de Saúde Oral, Medicamentos Solidários, entre outros.

Um presente de Natal

Jorge Paulo Oliveira visitou escolas de Famalicão

O deputado famalicense do PSD, Jorge Paulo Oliveira, marcou presença em sessões do programa "Parlamento dos Jovens", promovidas pela Escola Profissional CIOR e pela Escola Secundária Camilo Castelo Branco.

Tendo por base a "Saúde Mental nos Jovens. Que desafios? Que respostas?", a temática escolhida para o ano letivo em curso do Programa desenvolvido pela Assembleia da República, as iniciativas decorreram nas instalações daqueles estabelecimentos de ensino e contaram com a participação de dezenas de alunas e de alunos.

O social-democrata vincou junto dos jovens estudantes "a necessidade de promover a literacia em saúde, contrariar o estigma associado à doença mental e manter hábitos sociais e emocionais que promovam e protejam a Saúde Mental".

Jorge Paulo Oliveira alertou que "investigações recentes, tanto a nível nacional como internacional, revelam uma maior incidência de problemas de Saúde Mental entre os jovens, circunstância particularmente preocupante, uma vez que há indicadores que vão no sentido de que a exposição a fatores de risco na infância e na juventude aumenta a probabilidade de desenvolvimento de perturbação mental no adulto".

Apelou ainda aos jovens que contribuíssem para a "promoção de climas escolares salutares, apontando as relações abusivas, a violência no namoro, o bullying, a cyberbullying, a discriminação ou exclusão social, entre outros, como fatores com fortíssimo impacto na sua saúde mental".

De referir que Portugal é o 2º país da Europa com a taxa mais elevada de prevalência de doenças do foro psiquiátrico e da Saúde Mental. Um em cada cinco portugueses apresenta uma perturbação mental, sendo as mais prevalentes a ansiedade (16,5%) e as perturbações do humor (7,9%). A prevalência das perturbações mentais entre as crianças e adolescentes até aos 18 anos de idade tem aumentado nos últimos anos.

Um presente de Natal

O presidente da Junta de Fradelos, Adelino Costa, pede ao Pai Natal a reabertura da Extensão de Saúde local.

Um presente de Natal

O presidente da Junta de Lousado, Jorge Silva, pede ao Pai Natal a construção de uma ponte alternativa à da Lagoncinha, para que esta seja preservada e restrita a circulação pedonal.

Associação de Dadores de Sangue ofereceu prendas e sorteou LCD

A Associação de Dadores de Sangue de Famalicão entregou cerca de duas centenas de "Prendas de Natal" a crianças entre zero e os dez anos de idade, no passado domingo.

Realizou ainda o sorteio de um LCD entre todos os dadores e dadoras, tendo sido contemplada a senha número 1.179, de Sílvia Costa, da Trofa, que doou sangue no CHMA em Famalicão.

20 ANOS A SORRIR
sorrivida
CLINICA MÉDICA DENTÁRIA
Um Natal Cheio de Sorrisos e Saúde
· MEDICINA DENTÁRIA
· IMPLANTOLOGIA
· ORTODONTIA
· CIRUGIA MAXILO FACIAL
· PATOLOGIA ORAL
· OTORRINOLARINGOLOGIA
· TERAPIA DA FALA
· PSICOLOGIA
· PODOLOGIA
· NUTRIÇÃO
· ORTOPANTOMOGRAFIA
· TELERADIOGRAFIA
· CBCT (TAC ORAL)
· CHEQUE DENTISTA
· PIPICO
· SEGUROS
AV. CARLOS BACELAR 1041, 2º ANDAR,
ROTUNDA STO. ANTÓNIO, V. N. FAMALICÃO
252 318 777 (URGÊNCIAS 24 HORAS)
WWW.SORRIVIDA.COM

Agência Funerária Palhares, Lda
Rua da Igreja, 275 4570-033 Balasar, Póvoa do Varzim
TLF.: 252 951 147 | TLM.: 917 205 342 / 919 255 370
EMAIL: funeraria.palhares@gmail.com
Rua da Fabrica, 95 4570-029 Balasar, Póvoa do Varzim
TLF.: 252 966 326
EMAIL: geral@funeráriapalhares.pt
- Tratamos todo o tipo de funerais
- Transladações
- Tratamos de toda documentação para a Segurança Social
- Serviço permanente
BOAS FESTAS

Um presente de Natal

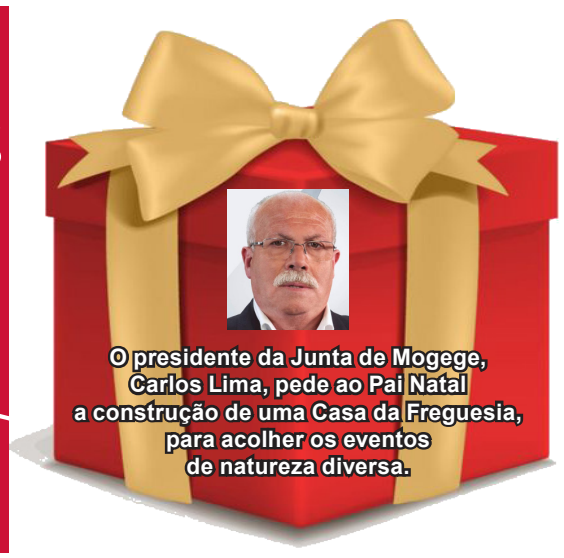

Construtora Gabriel Couto entrega cabazes a 150 famílias carenciadas

A construtora Gabriel Couto voltou a distribuir cabazes de Natal para apoiar família carenciadas das freguesias de Mogege, Requião, Famalicão e Calendário, identificadas no âmbito de parcerias institucionais que mantém com o objectivo de prosseguir com a sua polítuca de responsabilidade social.

São mais de 150 as famílias que irão beneficiar deste apoio, o que "gera a felicidade dos responsáveis desta construtora, ao poder minimizar as dificuldades porque tantos passam", revela em nota de imprensa. De resto, Carlos Couto, administrador da empresa, considera que "esta ação social tem sido profícua graças ao excelente trabalho de cada uma das Juntas de Freguesia envolvidas, ao desenvolver a identificação das famílias mais carenciadas para que assim possam usufruir deste cabaz".

Famalicão
CÂMARA MUNICIPAL

EDITAL N.º 232/2022

Mário de Sousa Passos, Presidente da Câmara Municipal de Vila Nova de Famalicão, em cumprimento do disposto no n.º 3 do artigo 27.º do Decreto-Lei n.º 555/99 de 16 de dezembro, com atual redação, e em conformidade com o despacho de 21.11.2022, procede-se por este meio, à notificação dos proprietários dos lotes abrangidos pela operação de loteamento com o alvará n.º 38/2000, sito na rua Jerónimo António Ferreira, Lote 27, freguesia de Vermoim, do pedido de alteração do lote n.º 27 deste loteamento, requerida por Victor Pinheiro Azevedo Campos.

O prazo para pronúncia é de 15 dias úteis, contados a partir do dia seguinte ao desta publicação.

A alteração consiste no seguinte:

Alteração da área de implantação de 130,00 m2 para 216,37 m2;
Alteração da área de construção de 260,00 m2 para 216,37 m2;
Alteração do nº de pisos acima da cota de soleira de 2 para 1;
Alteração da cota de soleira de 110,50 para 165,00

O processo, com a identificação LAL/73/2022, poderá ser consultado nos serviços da Câmara Municipal, durante o seu horário de funcionamento, dentro do prazo indicado.

Vila Nova de Famalicão, 21 de novembro de 2022
O Presidente da Câmara Municipal,
(Mário Passos, Dr.)

O SEU LUGAR *your place*
www.famalicao.pt
camaramunicipal@famalicao.pt
Praça Álvaro Marques
4764-502 V.N. de Famalicão
tel. +351 252 320 900

Urbanismo

CMVNF-2022

Famalicão
CÂMARA MUNICIPAL

EDITAL N.º 235/2022

Mário de Sousa Passos, Presidente da Câmara Municipal de Vila Nova de Famalicão, em cumprimento do disposto no n.º 3 do artigo 27.º do Decreto-Lei n.º 555/99 de 16 de dezembro, com atual redação, e em conformidade com o despacho de 24-11-2022, procede-se por este meio, à notificação dos proprietários dos lotes, abrangidos pela operação de loteamento com o alvará n.º 8/2001, sito na Rua do Real, união das freguesias de Antas e Abade de Vermoim, do pedido de alteração do lote n.º 36 deste loteamento, requerida por José Pedro Reis Sá.

O prazo para pronúncia é de 10 dias úteis, contados a partir do dia seguinte ao desta publicação.

A alteração consiste no seguinte:

- Alteração da área de implantação de 120,00m2 para 320,06m2;
- Alteração da área de construção de 246,00m2 para 320,06m2;
- Alteração do número de pisos acima da cota de soleira de 2 para 1;
- Alteração do número de pisos abaixo da cota de soleira de 1 para 0;
- Alteração da altura do edifício de cave, r\chão e andar para r\chão;
- Alteração da área de anexo de 36,00m2 para 00,00m2.

O processo, com a identificação LAL/46/2022, poderá ser consultado nos serviços da Câmara Municipal, durante o seu horário de funcionamento, dentro do prazo indicado.

Vila Nova de Famalicão, 28 de novembro de 2022
O Presidente da Câmara Municipal,
(Mário Passos, Dr.)

O SEU LUGAR *your place*
www.famalicao.pt
camaramunicipal@famalicao.pt
Praça Álvaro Marques
4764-502 V.N. de Famalicão
tel. +351 252 320 900

Urbanismo

CMVNF-2022

Padaria e Pastelaria
Fradelos

Venha visitar o nosso novo espaço junta à Igreja de Fradelos

A Padaria e Pastelaria de Fradelos, agradece a todos os seus clientes a sua preferência e espera continuar a mercê-la!

Sábados e Domingos por encomenda temos:
Bolas de Carne | Pizzas | Etc

Pão Quente | Salão de Chá | Cafetaria

Tudo o que precisa para a sua mesa de Natal, nós temos.
Abertos de Segunda a Domingo
das 06:00 às 20:30

Faça já a sua encomenda pelo telemóvel:
961 089 752 | 938 426 241

Rua Santa Leocadia n.º 929 | 4705-478 fradelos V.N.F.

Dia a Dia - Mário Martins

PICS 23

Fazer de Vila Nova de Famalicão "um lugar melhor para todos" é o que se pretende com este "Plano" que não esquece nenhum setor integrado na grande área da solidariedade social. "Todos aqueles que precisam têm que ter" é o grande objetivo do "Plano de Investimentos para a Coesão Social 2023" que não esquece as crianças e os jovens, as famílias com dificuldades e os idosos, numa abrangência necessária e inadiável. Curiosamente, este "Plano" foi apresentado numa semana em que eu e o Dr. António Cândido Oliveira que escreve também semanalmente no "Opinião Pública", vínhamos a discutir a situação de "pobreza extrema" em que vivem algumas famílias e crianças do Município de Vila Nova de Famalicão e a urgente necessidade de lhes dar uma resposta capaz que as "habilite" de novo para a vida e para o mundo, para percursos escolares de sucesso e para terem acesso àquilo que é "básico e elementar" numa família...

1.Um bom plano...

Em tempos "desafiantes" e difíceis, no rescaldo de uma pandemia e no decorrer de uma guerra a cujos "estilhaços" não podemos fugir, o Presidente da Câmara Municipal, Mário Passos, reservou no orçamento municipal para 2023, 16 milhões de euros, destinados ao "Plano de Investimentos para a Coesão Social 2023", aquilo a que podemos chamar o "PICS 23".

Foi perante uma plateia de jornalistas e convidados que o Presidente da Câmara Municipal anunciou este projeto, no passado dia 16, ao fim da manhã, nos Paços do Concelho, projeto que tem no "apoio direto às famílias" a sua principal linha de intervenção, para além dos apoios por via institucional que sobressaem também neste "grande bolo" de 16 milhões de euros.

Fazer de Vila Nova de Famalicão "um lugar melhor para todos" é o que se pretende com este "Plano" que não esquece nenhum setor integrado na grande área da solidariedade social. "Todos aqueles que precisam têm que ter" é o grande objetivo do "Plano de Investimentos para a Coesão Social 2023" que não esquece as crianças e os jovens, as famílias com dificuldades e os idosos, numa abrangência necessária e inadiável.

Curiosamente, este "Plano" foi apresentado numa semana em que eu e o Dr. António Cândido Oliveira que escreve também semanalmente no "Opinião Pública", vínhamos a discutir a situação de "pobreza extrema" em que vivem algumas famílias e crianças do Município de Vila Nova de Famalicão e a urgente necessidade de lhes dar uma resposta capaz que as "habilite" de novo para a vida e para o mundo, para percursos escolares de sucesso e para terem acesso àquilo que é "básico e elementar" numa família. Eu cheguei até a sugerir que, em cada freguesia, houvesse uma espécie de "comissário local" de luta contra a pobreza que teria como missão identificar aqueles casos de pobreza extrema que, não precisando de grandes análises, precisam, isso sim, de quem as ajude a percorrer um caminho novo. Os casos existentes não serão assim tantos, mas merecem uma atenção redobrada e permanente.

Obviamente não incluo neste plano um cidadão famalicense a viver sozinho a quem uma associação de prestígio concelhio concedeu uma habitação minimamente condigna, cidadão com uma reforma média e que só pensava na "inauguração" da sua nova casa! "Não é para haver foguetes", dizia-me ele, mas para inaugurar!…

2.Várias frentes...

O "PICS 23" vai na direção certa e se for executado com o rigor e a sabedoria que todos os grandes planos exigem, vai, com toda a certeza, ser um contributo inestimável para as famílias que passam por dificuldades, muitas vezes transitórias.

Desde as "refeições solidárias e os cabazes alimentares" que representam um investimento de quase 600 mil euros, até a um plano para a saúde mental das pessoas, tudo está previsto, equacionado e dotado dos quantitativos necessários e previsíveis.

Só em medicamentos para os membros dos agregados familiares abrangidos está inscrito um montante de 50 000 euros e para os encargos inerentes a mais de 4 000 faturas de água e resíduos, resultantes de uma redução assinalável, estão inscritos 1 330 mil euros que são devolvidos diretamente às famílias.

Também o "cheque veterinário", para todos aqueles que gostam de animais de companhia, os apoios à prática desportiva, onde se inclui a prática desportiva sénior, com um milhão de euros, o apoio nos transportes que inclui também o "passe sénior", com descontos de 50%, os transportes para pessoas com deficiência, os apoios à Educação de crianças e jovens, com refeições escolares, material didático e bolsas de estudo cada vez mais numerosas e robustas, são também mais um conjunto de metas e objetivos inscritos no "Plano de Investimentos para a Coesão Social 2023".

3.Medidas emblemáticas...

Parece-me que nada foi esquecido neste "Plano" de apoio às famílias famalicenses. Os concelhos têm uma vantagem em relação ao País: são mais pequenos, com menos gente, e as políticas sociais podem ser melhor direcionadas, indo ao encontro daqueles que realmente precisam de apoio.

É assim que o programa "Casa Feliz" vai continuar, as rendas das habitações que a Câmara Municipal tutela não vão subir e o Imposto Municipal sobre Imóveis vai baixar, permitindo um "encaixe financeiro" para muitos agregados familiares.

Entre outras medidas que podia aqui destacar, enumero três que me tocam mais profundamente. A primeira integra 80 famílias que estão incluídas no "apoio à subsistência", as tais famílias de "grande pobreza" e de "miséria" considerada "extrema" que não podem ser esquecidas e que têm que ser destinatárias da nossa solidariedade coletiva.

A segunda é o apoio direto às Instituições Particulares de Solidariedade Social (IPSS), no montante de 750 mil euros, pelo magnífico trabalho que desenvolvem junto das comunidades locais, por serem um fator de coesão social, por serem atores ativos do desenvolvimento sustentável e por serem "guerreiros de aço" no combate à pobreza e à exclusão social.

A terceira é mais um apoio indireto às famílias, por via da redução da percentagem do IRS a que as câmaras municipais têm direito e que atinge um total de 600 mil euros. Este é dinheiro que não sai do bolso das famílias mais vulneráveis e até da dita classe média e que pode ser utilizado na educação dos filhos e na aquisição de materiais que tornem mais confortável a vida em casa.

Julgo ser este o caminho que é necessário percorrer para transformar o Município de Vila Nova de Famalicão numa terra de oportunidades para todos, deixando de ser um Município de solidariedade de sacristia, em que as famílias são agregados compostos por boas pessoas, mas que são deixadas inexoravelmente à sua sorte…

Famalicão
CÂMARA MUNICIPAL

AVISO Nº 240 /2022

MÁRIO DE SOUSA PASSOS, PRESIDENTE DA CÂMARA MUNICIPAL DE VILA NOVA DE FAMALICÃO: Torna público, que a Câmara Municipal, na reunião ordinária de trinta e um de agosto de dois mil e vinte e dois, deliberou proceder à abertura do período de discussão pública da proposta da **Unidade de Execução 2 da UOPG 3.3. – Área de Acolhimento Empresarial VIII**, nos termos previstos no n.º 2 do art.º 89.º e no n.º 4 do art.º 148.º do Regime Jurídico dos Instrumentos de Gestão Territorial. A discussão pública ocorrerá por um período de 20 dias, decorrido que seja o prazo de 5 dias, contado desde a publicação do presente Aviso no Diário da República. Durante este período os interessados poderão, por escrito, formular reclamações, sugestões ou observações, através do correio eletrónico camaramunicipal@famalicao.pt ou por via postal.
Os interessados poderão consultar a proposta da Unidade de Execução na página eletrónica do Município em www.famalicao.pt.

Vila Nova de Famalicão, 5 de dezembro de 2022
O Presidente da Câmara Municipal,
(Mário Passos, Dr.)

O SEU LUGAR *your place*
www.famalicao.pt
camaramunicipal@famalicao.pt
Praça Álvaro Marques
4764-502 V.N. de Famalicão
tel. +351 252 320 900

Urbanismo

CMVNF-2022

Opinião por Manuel Nascimento, Deputado Municipal do CDS-PP

Neste Natal

O Natal está à porta e o espírito de entreajuda exige-se, nesta quadra e nos tempos que vivemos, mais acentuado do que nunca. No contexto de absolutas dificuldades que atravessamos e que expõem as famílias a tantas vulnerabilidades, em alguns casos a níveis extremos, os Órgãos e responsáveis políticos locais têm um dever acrescido de ajudar a mitigar os efeitos das circunstâncias. Exercendo uma política de proximidade, sem prejuízo das opções políticas para grandes obras de infraestruturas ou equipamentos, os Órgãos Autárquicos devem ter o alcance para perceber que, sendo as pessoas a prioridade, a ação social é o ponto de convergência e de intervenção imediata.

Assim deve ser durante todo o ano, como tem sido no Município de Vila Nova de Famalicão e, já agora, na Freguesia de Nine, que me diz respeito. Porém, pretender-se-á que a Quadra Natalícia, ano após ano, possa servir para que esta reflexão possa ser recordada e renovada! Num e noutro contexto, em Vila Nova de Famalicão e em Nine, as famílias com maiores carências – e as outras! – sabem que têm e experienciam nos seus Órgãos Autárquicos uma imediação e proximidade preponderantes; sabem que a Câmara Municipal e a Junta de Freguesia não os deixam para trás e são, tantas vezes pelo recurso destes Órgãos ao bom senso e humanismo, ainda sem prejuízo do exercício das suas competências, o primeiro meio de apoio de que estas dispõem. Sabem com quem contam; e também sabem com quem não contam!

Nunca tanto se fez por tanta gente num tão curto espaço de tempo ao nível de ação social no concelho de Vila Nova de Famalicão e na freguesia de Nine. Os tempos difíceis assim o exigem, e pelo exemplo de medidas governativas que nos chegam da Administração Central, perspetivam-se tempos ainda mais penosos a breve prazo. E, se por um lado, o trabalho desenvolvido e os resultados obtidos nos deixam satisfeitos pela ajuda que podemos proporcionar, por outro, paradoxalmente, preferiríamos não ter que o fazer.

Assumamos, no entanto, com intrepidez, que é neste papel que a política se deve tornar ainda mais preponderante, porque a política é única e exclusivamente sobre isto: servir. Servir incomensuravelmente.

Que saibamos viver o verdadeiro significado desta Quadra, em todo o seu esplendor. A todos, sem exceção, um Santo e Feliz Natal e um excelente e frutífero ano de 2023. Até lá!

TÁXIS FAMALICÃO

IDALINA
965 465 924
taxi51idalina@gmail.com

SÉRGIO
914 829 135
sergioptleal@gmail.com

Acordos com Particulares, Instituições e Empresas.
Faturação Eletrónica.

Transportamo-lo com profissionalismo.

MB MULTIBANCO MB WAY Línguas Contatos

Um presente de Natal

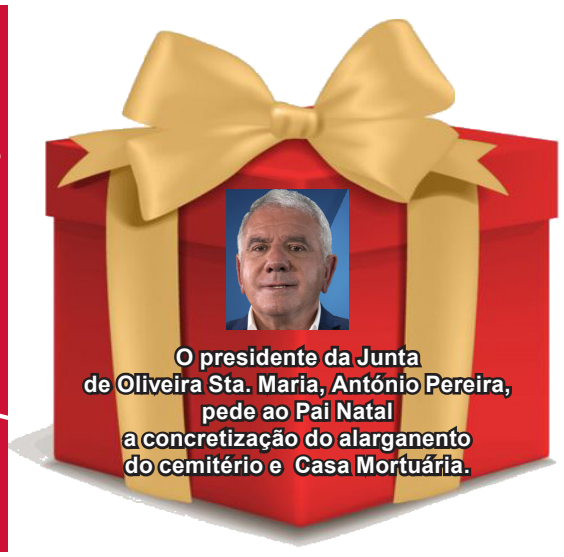

Um presente de Natal

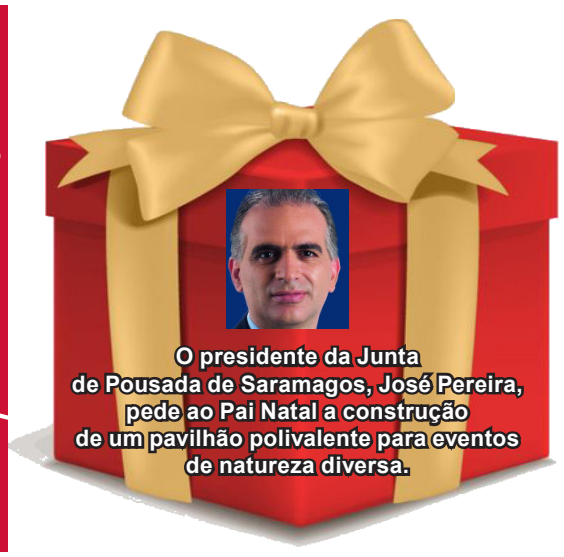

Vacinação contra Covid-19 e gripe sazonal

Unidades de saúde já administraram quase 53 mil doses

SANDRA RIBEIRO GONÇALVES

A quarta fase de vacinação contra a Covid-19 já chegou a mais de 27 mil e 900 famalicenses. Os números a que O Povo Famalicense teve acesso dão conta do sucesso alcançado face ao objectivo inicial, que era o de chegar a todos os elegíveis até 17 de dezembro. Entre estes elegíveis estão os maiores de 65 anos.

Entretanto, os bons resultados para esta fase de reforço vacinal permitiram à tutela alargar o processo de vacinação aos maiores de 50 anos de idade. Ao que apurámos, em Vila Nova de Famalicão este público alvo deverá ser vacinado com a quarta dose contra a Covid-19 até ao final do ano, mas até já há unidades que conseguiram alcançar a meta na passada semana.

Focados na protecção das pessoas mais vulneráveis, os serviços de saúde do concelho estão a apostar em contactos diferenciados com alguns utentes que não conseguiram abordar ainda, garantindo assim que todos possam vacinar-se, querendo, agora na modalidade "Casa Aberta".

No primeiro mês de arranque da campanha de reforço da vacinação contra a Covid-19, setembro, foram cerca de 6.700 os utentes vacinados. O mês de outubro superou este indicador, ultrapassando a fasquia dos dez mil utentes vacinados. Em novembro, terão sido vacinados quase 9.500 e, com o mês de dezembro em aberto, o reforço vacinal chegou a mais de 3.500 utentes. No total, foram administradas mais de 29 mil e 700 doses.

Num processo de vacinação que decorre em simultâneo com o da gripe, de referir que as unidades de saúde do concelho administraram já mais de 23 mil doses. O mês de maior incidência foi o de outubro, com quase 9.900 administradass. Em setembro foram inoculados quase 6.700 utentes, em novembro mais de 6.200, e em dezembro foram já quase 400 os utentes que optaram por tomar a vacina.

De referir que a partir de 1 de janeiro, as unidades vão disponibilizar um período semanal, para continuar a vacinar, no regime de "Casa Aberta", os utentes elegíveis para o efeito. Entretanto serão publicados os locais destinados ao público e o respectivo horário semanal.

Entretanto, foi esta segunda-feira que se deu início ao processo de vacinação das crianças com comorbilidades elegíveis para receberem o reforço contra Covid-19.

PS acusa presidente da Câmara de "incompetência" ao subscrever edital da rua com o seu próprio nome

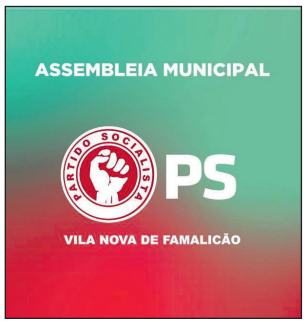

O socialista Jorge Costa dirigiu a Mário Passos duas perguntas sobre a criação de uma rua com o seu nome, na freguesia de Nine, de onde é natural, na Assembleia Municipal da passada sexta-feira. O líder do grupo parlamentar quis saber porque razão o edil "resolveu aceitar esta nomeação para a toponímia sendo Presidente da Câmara há menos de um ano na altura". Além da "soberba política" que considera revelar "a massa política de que é feito", o deputado considera que o presidente da Câmara poderá ter suscitado problemas jurídicos. O deputado lembrou que o edital 189/2022 de 01 de setembro que criou a Rua Mário Passos foi assinado pelo próprio Mário Passos, considerando que "se o problema não fosse trágico e grave seria caricato".

Jorge Costa refere que ao assinar o edital que criou a Rua Mário Passos, o presidente da Câmara violou o Estatuto dos Eleitos Locais, que determina os princípios que os eleitos locais devem cumprir durante o mandato, nomeadamente, respeitar o fim público dos poderes em que se encontram investidos; não patrocinar interesses particulares, próprios de qualquer natureza, no exercício das suas funções; e não intervir em processo administrativo de assuntos em que tenha interesse ou intervenção, por si.

Alertou Mário Passos sobre os perigos dessa "trapalhada", e constata: "por acaso não retira desta situação vantagem patrimonial alguma porque se retirasse, a incompetência dos serviços que preside, tê-lo-ia feito incorrer na perda de mandato".

"O PS tem alertado muitas vezes o presidente que tem feito orelhas moucas destes avisos de que a Câmara Municipal anda a ser gerida com uma incompetência assinalável e ímpar até aos dias de hoje", destacou Jorge Costa, salientando que "uns dias depois" do edital assinado por Mário Passos, o vice-presidente da autarquia veio em "auxílio" do Presidente, "proclamar uma segunda vez aquilo que já havia sido proclamado no jactante edital".

Com a existência de dois editais, Jorge Costa destaca que "a assinalável devoção que a Junta de Nine parece ter-lhe dedicado ao fim de escassos meses de governança, está mesmo plasmada em duas diferentes ruas da freguesia de Nine, a saber, na Rua Mário Passos e na Rua Mário de Sousa Passos porque não parecem entender-se ambos os autores e proclamadores Ricardo Mendes e Mário Passos. Numa palavra, uma confusão...", concluiu.

A deputada Isabel Freitas apresentou um voto de protesto em nome da bancada. Em causa, o facto de vereadores e membros da Assembleia Municipal eleitos pelo Partido Socialista "não serem convidados para a generalidade das iniciativas levadas a cabo pela Câmara Municipal ao longo do ano". Lembrando que "a Assembleia Municipal é o maior e mais nobre órgão de representação do Município, desempenhando um papel essencial na fiscalização e acompanhamento da atividade da Câmara Municipal", Isabel Freitas repudiou a atitude do executivo municipal, questionando se os cidadãos que votaram nos outros partidos não têm o direito de se fazerem representar pelos elementos que mereceram o seu voto".

Isabel Freitas questionou Mário Passos a razão pela qual "as minorias não são consideradas", confrontando o Presidente da Câmara com o discurso da vitória eleitoral no qual afirmou que seria "presidente de todos os famalicenses".

A bancada socialista apresentou ainda outro voto de protesto, desta vez através do deputado Rui Carvalho que deu nota da "constante falta de respeito, para com vários elementos da bancada do PS, bem com a falta de isenção e constante atropelo ao regimento do órgão por parte de quem o dirige".

O deputado referiu que "é lamentável e muito comentado interior e no exterior da Assembleia a apatia, a passividade e falta de liderança, quando esta é presidida por Nuno Melo" e que os socialistas exigem "respeito, rigor e isenção na condução deste órgão, como tem acontecido, de forma natural, sempre que Nuno Melo é substituído".

Rui Carvalho citou como exemplo duas situações que ocorreram na sessão anterior, relacionadas com uma intervenção do deputado do Chega e que a bancada socialista considera "profundamente lamentável" e outra relacionada com a intervenção de uma munícipe cujo teor "nada tinha a ver com questões atinentes à Assembleia".

O voto de protesto contou com os votos favoráveis da bancada socialista, excepção feita para o líder parlamentar, Jorge Costa, ausente na votação. Os restantes partidos demarcaram-se votando contra ou abstendo-se, no caso da CDU.

Um presente de Natal

O presidente da Junta de Requião, Francisco Oliveira, pede ao Pai Natal a reabilitação da Estrada Nacional 206, que atravessa a freguesia.

Famalicão
CÂMARA MUNICIPAL

ALTERAÇÕES AO TRÂNSITO
CORRIDA S. SILVESTRE, 23/12 - 20H30

Dia 23 de Dezembro, decorrerá entre as 20h30 e as 23h30 a 6ª edição da Corrida São Silvestre de Vila Nova de Famalicão. A realização da prova implica os seguintes constrangimentos:

TRÂNSITO PROIBIDO OU CONDICIONADO

- Rua Adriano Pinto Basto
- Avenida 25 de Abril
- Largo da Estação
- Rua Barão da Trovisqueira
- Rua Adolfo Casais Monteiro
- Rua Luís Barroso
- Rua Padre Benjamim Salgado
- Rua Pe. António Carvalho Guimarães
- Rua António Silva Rego
- Avenida de França
- Alameda dos Bargos
- Rua D. Sancho I
- Av. José Manuel Marques
- Rua José Azevedo Menezes
- Av. Marechal Humberto Delgado
- Rua Capitão Manuel Carvalho
- Rua José Gomes Matos
- Alameda José António da Costa Araújo
- Rua Alves Roçadas
- Rua S. João de Deus
- Rua Manuel Pinto de Sousa
- Rua Augusto Correia
- Rua Adriano Pinto Bastos

Na Rua Adriano Pinto Basto o trânsito estará condicionado entre as 14h e as 19h e encerrado a partir das 19h. O restante itinerário estará encerrado a partir das 20h30. Em caso de necessidade sugerimos que, no dia e horário referido, retire antecipadamente a sua viatura para uma rua fora do circuito da prova, minimizando assim os incómodos provocados por este condicionamento.

A Câmara Municipal pede a compreensão de todos pelos incómodos causados.

O SEU LUGAR *your place*
www.famalicao.pt
camaramunicipal@famalicao.pt
Praça Álvaro Marques
4764-502 V.N. de Famalicão
tel. +351 252 320 900

Mobilidade
Famalicão: o seu lugar

CMVNF-2022

Uma dezena de famílias beneficia de apoio nesta na pausa letiva

A Câmara Municipal de Vila Nova de Famalicão está a promover, até ao dia 30 de dezembro, a realização de mais uma edição das Férias de Natal Inclusivas, com uma dezena de crianças e jovens inscritos.

São crianças e jovens com necessidades de saúde específicas, que terão a oportunidade de realizar diversas atividades, desde ateliês de culinária, estimulação sensorial e motora, atividades plásticas, musicais entre outras. Com este projeto, procura-se dar resposta às necessidades identificadas pelas famílias de crianças e jovens com deficiência, durante o período da interrupção letiva, numa resposta social que se não existisse obrigaria pais e encarregados de educação a alterarem rotinas – e em alguns casos – faltar ao trabalho.

"Sabemos da importância do apoio, primeiro para as crianças e jovens, que mantêm a sua atividade psicoterapêutica, com um acompanhamento especializado que em casa não teriam, mas também para as famílias, que habitualmente não têm férias por tanto tempo e que tem uma retaguarda de apoio" diz o presidente da Câmara, Mário Passos.

O desenvolvimento destas atividades terá a colaboração dos técnicos e assistentes operacionais do Município e dos terapeutas pertencentes aos Agrupamentos de Escolas.

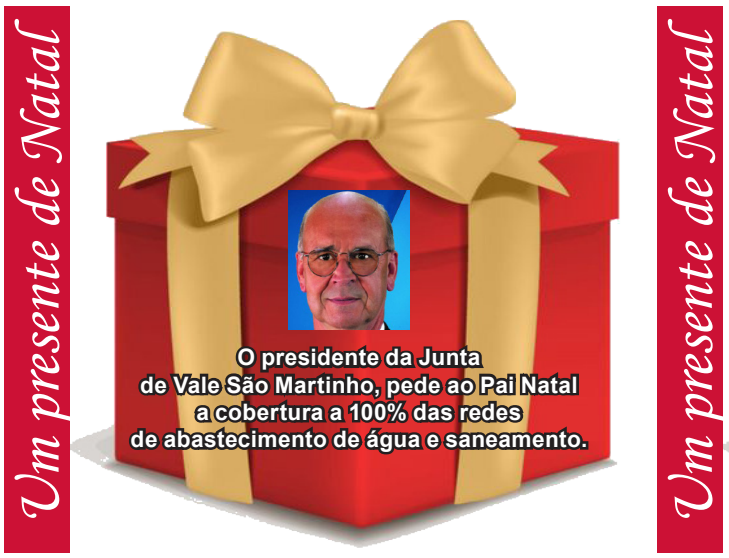

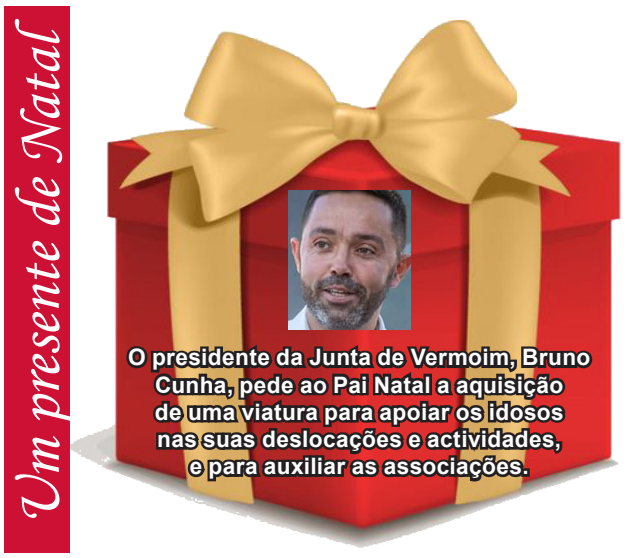

ANUNCIE NO NOSSO SITE!
MAIS INFORMAÇÕES EM
WWW.OPOVOFAMALICENSE.COM
O Povo Famalicense
15.000 EXEMPLARES POR SEMANA

Confeitaria e Pastelaria
Bom Gosto
SALÃO DE CHÁ
Desde 1959 a Confecionar

Encomende aqui os seus doces de NATAL

Pão-de-Ló | Doce de Ovos | Doce Hungaro
Doce Sortido | Rabanadas | Bolo Rei
Pão-de-Ló de Ovos Moles

Rua Vasconcelos e Castro, 32-36 | TLF.: 252 322 499 | Praça D. Maria II | TLF.: 252 311 184

Refood: exército de voluntários combate o desperdício e a carência alimentar

NÚMERO DE PEDIDOS DE AJUDA A CRESCER, SOBRETUDO DESDE SETEMBRO. NOVOS BENEFICIÁRIOS SÃO, MAIORITARIAMENTE, ESTRANGEIROS E PESSOAS SOZINHAS

SANDRA RIBEIRO GONÇALVES

Os pedidos de ajuda alimentar no núcleo da Refood de Vila Nova de Famalicão têm aumentado de forma gradual, no último ano, e com particular incidência desde o passado mês de setembro. O diagnóstico foi feito ao Povo Famalicense por Adriana Macedo, coordenadora dos beneficiários afectos ao núcleo da organização que tem como missão o combate o desperdício alimentar, revertendo os excedentes para quem precisa. Este movimento ascendente dos pedidos de ajuda contrasta com uma redução desses excedentes, mas nada disso demove o "exército" de voluntários "refoodianos". Procurar novos parceiros é o caminho que já vem sendo seguido, de modo assegurar o cumprimento da missão.

Menos excedente leva a reforço da rede de parceiros

De acordo com Adriana Macedo, a "situação económica difícil", alimentada pela escalada da inflacção, tem levado a que haja "menos excedente alimentar" da parte dos parceiros – restaurantes e similares, supermercados ou instituições. Contudo, a Refood não se resigna: "nós temos ido ao encontro de mais fontes, conscientes de que a situação é difícil para os nossos beneficiários, mas também para os nossos parceiros. Por isso temos procurado o apoio dos hipermercados, que geram sempre muito excedente. Também temos contactado empresas, que nesta altura realizam os seus jantares de natal, o que leva a excedentes, e temos tentado sair cada vez mais do centro da cidade, alargando a nossa esfera de acção. Para além disso, já temos parcerias com instituições, que têm necessidade de produzir comida para as suas valências, o que igualmente gera excedente alimentar".

Apostada no reforço das parcerias, que permitam "dar resposta ao aumento dos pedidos de ajuda", a responsável da Refood deixa claro que o "empenho" em torno deste objectivo é de todos os voluntários, e que nunca esteve em causa "o mérito da nossa missão". No entanto, constata que "alguns estabelecimentos que eram nossos parceiros fecharam, outros atravessam dificuldades que, naturalmente, compreendemos, o que implica uma diminuição do volume de alimentos fornecidos"

Pedidos de ajuda aumentam entre estrangeiros recém-chegados

Neste momento a Refood presta apoio a 94 famílias, representando 210 pessoas, sendo que 68 destas são crianças. Há ainda quatro mulheres em gestação, que deverão ter os seus bebés no primeiro trimestre do próximo ano.

Esta é uma fase de "pico nos pedidos de ajuda", agravada desde setembro. Segundo Adriana Macedo, é "notório" o aumento das solicitações da Refood por parte de pessoas que chegaram a Portugal em busca de uma vida melhor, mas enfrentam algumas dificuldades. Essencialmente, frisa, são cidadãos brasileiros. "Estão cá de uma forma ainda precária, muitas vezes porque os processos de legalização são demorados, o que dificulta o acesso ao mercado de trabalho", adianta, acrescentando que a Refood também tem procurado ajudar as pessoas a este nível, através de contactos com a Câmara Municipal, e no âmbito do Contrato Local de Desenvolvimento Social, de modo a agilizar questões burocráticas que possam desbloquear estas situações.

"Se fosse essa ajuda não sei o que seria não... Deus abençoe!"

No labor de um dia de reportagem encontramos precisamente um casal brasileiro, chegado há três meses a Portugal com dois filhos menores, para o qual ajuda alimentar da Refood é essencial: "meu marido é o único que trabalha, não estou conseguindo arranjar para mim, e com dois filhos pequenos está muito difícil levar a vida. Se não fosse essa ajuda não sei o que seria não… Deus abençoe!".

Entretanto, um outro casal, também de origem brasileira, compareceu pela primeira vez à distribuição de ajuda alimentar. Apresentou-se, foi ouvido, e não saiu de mãos vazias.

(CONTINUA NA PÁG. 13)

"V" de voluntário, e de vereador

De entre os voluntários que se agitavam ao final do dia para mais um ciclo de distribuição de ajuda alimentar, encontramos uma cara conhecida. Ainda que seja vereador da Câmara Municipal, foi na qualidade de mais um voluntário que Pedro Oliveira se juntou à brigada solidária: "Fui desafiado, e penso que todos nós devemos procurar, dentro daquelas que são as nossas disponibilidades, colaborar com este trabalho valioso que é realizado pela Refood", disse ao Povo Famalicense.

Sublinha o mérito da resposta às situações de "vulnerabilidade social", que a Refood conjuga com uma pedagogia de combate ao desperdício alimentar, e deixa claro que "o contributo de cada um é essencial, porque será sempre menor se for distribuído por todos".

Consciente da importância deste trabalho, Pedro Oliveira desafia os famalicenses a "virem conhecer o trabalho da Refood", engrossando o corpo de voluntários e ampliando uma ajuda que teme vir a ser mais necessária. "Face ao agravamento das condições de vida, temo que sejam cada vez mais aqueles que recorram à Refood, por isso precisamos mesmo de mais voluntários para ajudar, e instituições a doar o seu excedente alimentar, para que ninguém fique sem resposta".

Pessoas sozinhas e famílias em situação de aperto

Tem aumentado ainda o número de pedidos de ajuda por parte de pessoas sozinhas. "O número de pessoas que, sozinhas, já não consegue fazer face às suas despesas, tem vindo a aumentar. É de compreender que uma seja mais frágil face à actual conjuntura. Quando há dois rendimentos é sempre possível uma compensação, mas quando as pessoas estão sozinhas dependem apenas de si mesmas, o que as colocam mais débeis num cenário de agravamento da situação económica, como é aquele que atravessamos", explica.

Ainda que estes dois grupos sejam expressivos no aumento dos pedidos de ajuda que ocorre desde há um ano, Adriana Macedo revela que também há casos de pessoas que, mesmo a trabalhar, não conseguem fazer face a custo de vida: "temos beneficiários com dois salários mínimos, rendas de 500 euros para cima, duas crianças, e o que sobra, tendo em conta o arrendamento, a despesa da luz, da água, do gás, mais os combustíveis a aumentar e as pessoas a não poderem dispensar o carro porque têm de ir trabalhar… realmente, conseguimos perceber que, ao final do mês, o que sobra é muito pouco. O orçamento familiar fica consumido por despesas, e no meio delas as pessoas tentam poupar na comida".

Ainda que assume uma resposta considera emergente, Adriana Macedo deixa claro que o compromisso da organização é articular com os parceiros da rede social as respostas necessárias para que o seu apoio seja "transitório". Porque isso significará que as dificuldades estão ultrapassadas. "Fazemos gosto que estes beneficiários fiquem pouco tempo connosco. Por isso procuramos dar a estes beneficiários ferramentas de trabalho, e abrir portas para instituições que os possam ajudar é algo que nos interessa como instituição, na medida em que o que desejamos é que a pessoa se consiga autonomizar", confessa.

Voluntário, quem vier por bem

Com uma boa retaguarda de voluntários - pessoas comuns, com trabalhos, famílias e compromissos -, que prescindem de duas horas do seu dia para "dar ao outro", a coordenadora da Refood adianta que há margem para reforçar também esta equipa. "As pessoas estão aqui desinteressadamente, prescindem do seu conforto, no seu tempo, do convívio com a família, porque têm noção do impacto positivo que o seu trabalho tem na vida destas pessoas", sublinha, acrescentando que a disponibilidade de um maior número de voluntários poderia permitir fortalecer os esforços de angariação de novos parceiros.

Calendário - Vila Nova de Famalicão

Maria da Conceição Carvalho da Rocha

Agradecimento

Vimos por este meio muito sensibilizados e na impossibilidade de o fazer pessoalmente, agradecer a todos os que se associaram à nossa dor e pelas provas de carinho e amizade que nos foram endereçadas aquando do falecimento e missa de 7º dia do nosso ente querido.

Seus familiares.

Funerária Lagoa – Centro Funerário Godinho - 252 321 594

Um presente de Natal

A presidente da Junta de Vilarinho das Cambas, Judite Costa, pede ao Pai Natal a conclusão do parque de lazer e centro de convívio sénior.

Um presente de Natal

O presidente da Junta da UF de Antas e Abade Vermoim, Manuel Alves, pede ao Pai Natal a construção de um pavilhão gimnodesportivo destinado às associações.

Cior envolve alunos, professores e colaboradores em actividades natalícias

A quadra natalícia, na Escola Profissional CIOR, foi assinalada, na passada sexta feira, com uma série de atividades envolvendo alunos, professores e colaboradores.

Um torneio de futsal com a participação de todas as turmas, uma exposição/concurso de mesas de Natal e a cerimónia da entrega de prémios de louvor e mérito aos alunos, referentes ao ano letivo 2021/22, foram momentos que marcaram o fim do primeiro período letivo, num ambiente de convívio, confraternização, partilha, solidariedade e espírito de Natal.

O diretor pedagógico da escola, José Paiva, no momento de entrega de prémios a alunos de diferentes turmas e cursos, referiu que "é sempre gratificante e estimulante que o vosso trabalho seja reconhecido e valorizado no que se refere à dedicação, esforço e desempenho escolar em termos de aproveitamento, comportamento, assiduidade e relações interpessoais".

"Que ano após ano sejam cada vez mais os alunos premiados é o desejo e o desafio de toda a Escola, pois tudo fazemos, como escola inclusiva, para que o sucesso nas suas múltiplas dimensões esteja ao alcance de todos", realçou este responsável da CIOR.

No início desta semana a comunidade escolar participará ainda em ações/campanhas de solidariedade.

Associação de Moradores das Lameiras concretiza sonho antigo

Construção de apartamentos "T0" é uma certeza em 2023

SANDRA RIBEIRO GONÇALVES

"O ano de 2023 ficará marcado pela concretização de um sonho antigo da Associação de Moradores das Lameiras (ALM), que é a construção de 13 T0's". A garantia é dada ao Povo Famalicense pelo presidente da direcção desde 1998, Jorge Faria, segundo o qual o projecto está orçado em cerca de 320 mil euros. A fase de concretização acontece depois de ultrapassadas questões técnicas de adequação do piso inferior do complexo, que no passado acolheu valências de índole social afectas à associação e importa ajustar a área habitacional, seccionada em 13 distintas fracções.

Para o dirigente, este é um projecto "fulcral" para redefinir a dinâmica do complexo habitacional, uma vez que estas áreas de valências foram ficando vazias à medida que se mudaram para o Centro Social e Comunitário, mas também para conferir algum grau de autonomia financeira à instituição. Na ausência de um modelo assistencial publicamente financiado para o alojamento de idosos com algum grau de autonomia, o conceito que inicialmente a AML imprimiu ao projecto, estes 13 T0's irão ser colocados no mercado de arrendamento, com repercussão das receitas para a instituição.

Para além desta "revolução" no complexo, está em curso uma candidatura a fundos europeus, titulada pela Câmara Municipal de Vila Nova de Famalicão, responsável pelo edifício, para requalificação da cobertura do edifício, com ajustamento dos espaços colectivos e resguardos dos patamares superiores. Na expectativa do sucesso desta candidatura, Jorge Faria espera que este projecto possa ter seguimento, com a colocação de painéis fotovoltaicos na nova cobertura, conferindo autonomia energética a infraestruturas comuns, como os elevadores e a iluminação dos patamares e fracções.

Segurança Social sem verba para esgotar capacidade de resposta da AML

Atento a um ano que poderá redefinir o futuro da instituição, o presidente da AML adianta que esta tem capacidade para ir mais além em diversas respostas sociais, mas que tem encontrado na Segurança Social o "garrote" desse crescimento. "Não há verba, não há verba, é o que nos dizem sempre. Nós temos 35 vagas no lar, apesar de termos condições para ter 40 pessoas, mas a Segurança Social diz que não tem verba para aumentar o protocolo. No Centro de Dia temos 28,com capacidade para 32 ou 33, mas a Segurança Social diz que não há verba. O mesmo acontece no Apoio Domiciliário. Temos 38, mas tínhamos capacidade para 42 ou 43 mas não há dinheiro", revela.

Para além disso, alega que o aumento da comparticipação da Segurança Social nas valências públicas, que irá aumentar apenas em Janeiro, "não compensa" face ao aumento dos custos. Da energia à alimentação, mas desde logo com o aumento do salário mínimo, que imputa à instituição uma subida significativa da remuneração a mais de 60 colaboradores, com aumentos dos correspondentes descontos para a Segurança Social. "Não é fácil, perante este cenário, manter o barco a navegar ", assume, reiterando, no entanto, que apesar disso a instituição pretende crescer, apostando em novos projectos e dinâmicas que protejam a sua autonomia financeira e a sua capacidade de investimento.

"O voluntário é um 'animal' em vias de extinção"

Fundada em 1984, a AML soube conquistar credibilidade junto das entidades gestores de habitação pública, tornando-se gestora do edifício. Conseguiu-o após anos de articulação com o Instituto de Gestão do Património Habitacional do Estado (IGAPHE), responsável pelo edifício até transmissão para o município, de acordo com a nova filosofia de gestão da habitação pública em 2004.

Passados tantos anos do início de um percurso do qual se orgulha, como dirigente de primeira linha, Jorge Faria confessa as dificuldades em conseguir voluntários para assumir o cargo. "É difícil conseguir disponibilidade das pessoas para assumir estes lugares. É muito, muito difícil. Ninguém está para isto, e isso faz-me temer pelo futuro", confessa, acrescentando que por diversas vezes tem alertado os moradores para a necessidade do seu envolvimento activo na vida da AML e do Centro Social. "Tenho dito, por diversas vezes, que qualquer dia os moradores têm aqui corpos sociais que nem são de cá, nem nunca foram. Serão voluntários, trabalhadores, de fora, de Brufe, ou de Calendário, que vêm aqui das seis e meia às sete, e vão embora sem sentir o peso dos seus problemas. Mas isso não será culpa dessas pessoas. Será das que, sendo moradores, não despertam para a necessidade de se envolverem na vida da associação que as representa. É que, comigo, apanham-me na rua, vão-me lá bater à porta. Mas, e nessa atura? Como será?! Nem saberão bem quem é, quanto mais onde mora para lhe irem bater à porta", desabafa.

Convicto de que "o voluntário é um 'animal' em vias de extinção", Jorge Faria acredita que alguma coisa terá de mudar, sob pena de se perder, definitivamente, os laços e os sentimentos que alimentam projectos "meritórios" como o da AML e do seu Centro Comunitário.

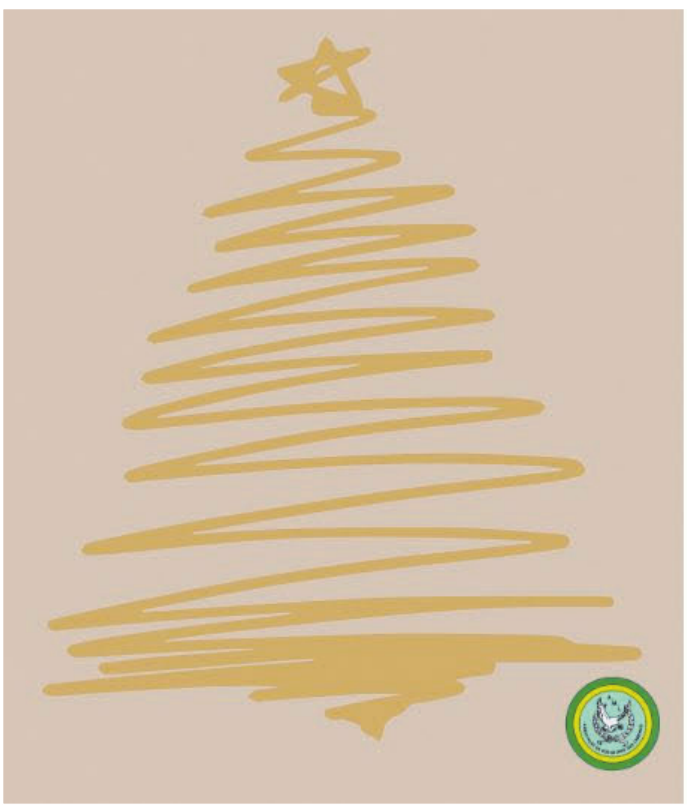

A Associação de Moradores das Lameiras deseja a todos os seus amigos um Feliz Natal e um Próspero Ano Novo!

252 501 700

https://www.amlameiras.pt/

Rua da Associação de Moradores das Lameiras 4760-026 VNF

Um presente de Natal

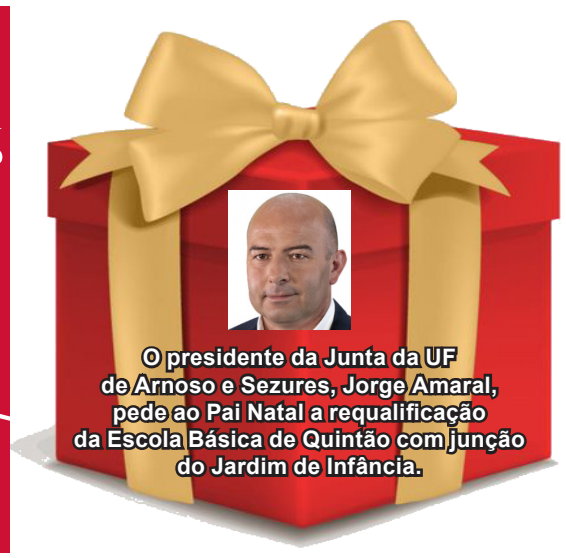

O presidente da Junta da UF de Arnoso e Sezures, Jorge Amaral, pede ao Pai Natal a requalificação da Escola Básica de Quintão com junção do Jardim de Infância.

Um presente de Natal

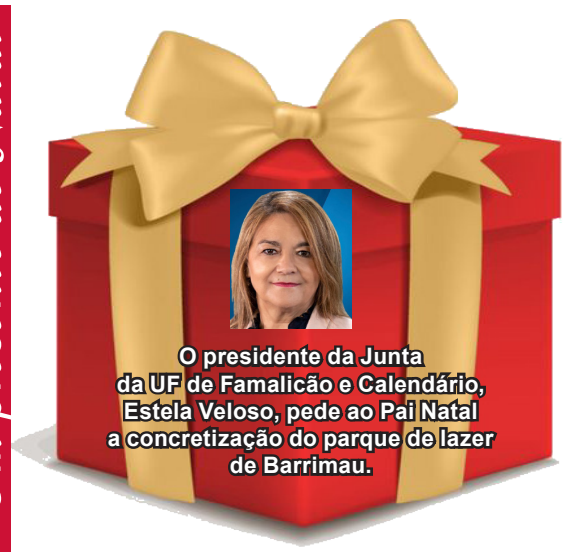

O presidente da Junta da UF de Famalicão e Calendário, Estela Veloso, pede ao Pai Natal a concretização do parque de lazer de Barrimau.

EARO reuniu comunidade em jantar de Natal

A Escola de Atletismo Rosa Oliveira realizou, no passado sábado, o seu jantar de Natal, um evento que permitiu o convívio e deu lugar à entregar de diplomas de mérito aos Campeões regionais, inclusive também aos medalhados a nível Nacional e Mérito Escolar.

No rescaldo da iniciativa, que contou com a presença do vereador do Desporto da Câmara, Pedro Oliveira, a EARO agradece aos seus patrocinadores e à comunicação social. "Sem a ajuda deles, nada seríamos capazes de fazer por tantos atletas que acolhemos desde benjamins a veteranos", alega.

www.agrolemenhe.pt

RAÇÕES VALOURO S.A.

CORTEVA agriscience

30 ANOS

PME líder

DEIBA

AGROLEMENHE

DESDE 1991

UMA APOSTA CONSTANTE NO MUNDO ANIMAL

BOAS FESTAS A TODOS OS NOSSOS CLIENTES AMIGOS E FORNECEDORES

Sede: Rua de Salgueiros, n.º 6 - 4775-417 Lemenhe | TLF.: 252 317 725 | TLM.: 962 708 840 | agrolemenhe@sapo.pt
Armazém: Rua Padre Francisco Lima Novais, n.º 80 - 4775-446 Nine | TLF.: 252 961 601

Ortigamar

COMÉRCIO DE BENS ALIMENTARES

Hoje, amanhã, sempre!

Boas Festas!

NOVAS INSTALAÇÕES: Rua de Santo Adrião pavilhão 3, | V.N.F.
TLF.: 252 375 038 | EMAIL: geral@ortigamar.com

Um presente de Natal

O presidente da Junta da UF de Carrreira e Bente, Liliana Ribeiro, pede ao Pai Natal um orçamento maior para responder com mairo rapidez às necessidades da população.

Um presente de Natal

O presidente da Junta da UF de Gondifelos, Cavalões e Outiz, Manuel Novais, pede ao Pai Natal a construção de um Centro de Dia e Berçário.

Junta de Arnoso e Sezures ofereceu presentes às crianças das escolas

A Junta de Freguesia de Arnoso (Santa Maria, Santa Eulália) e Sezures, ofereceu presentes de Natal a todas as crianças da creche, pré-escolar e 1.º ciclo que frequentam os estabelecimentos de ensino da União de Freguesias, associando-se às atividades promovidas pelas escolas, associações de pais e associação Engenho.

A Junta aproveita para desejar a toda a comunidade escolar e a toda a população um Feliz Natal e um próspero Ano Novo.

CLIRIBEIRÃO

ORTODONTIA INVISÍVEL

- Invisível, Confortável e fácil de usar
- Planeamento totalmente digital
- Correção dentária sem recurso a aparelhos metálicos

ORTODONTIA FIXA

- Recurso à ultima tecnologia de brackets autoligados
- Corrige eficazmente dentes tortos, com espaços, má-oclusão e outros problemas estéticos

ORTODONTIA INTERCEPTIVA

- A primeira consulta de ortodontia deve ser por volta dos 6 / 7 anos de idade
- Alguns problemas apenas conseguem ser resolvidos em criança
- Pode evitar um desenvolvimento crânio-facial incorreto

Av. 3 de julho, nº6 - Ribeirão | TLF: 252411184 | geral@cliribeirao.pt | cliribeirao.saude

Famalicão
CÂMARA MUNICIPAL

EDITAL N.º 239/2022

Mário de Sousa Passos, Presidente da Câmara Municipal de Vila Nova de Famalicão, em cumprimento do disposto no n.º 3 do artigo 27.º do Decreto-Lei n.º 555/99 de 16 de dezembro, com atual redação, e em conformidade com o despacho de 30/11/2022, procede-se por este meio, à notificação dos proprietários dos lotes, abrangidos pela operação de loteamento com o alvará n.º 33/2007, sito na Rua de São Paulo, lote 5, união das freguesias de Antas e Abade de Vermoim, do pedido de alteração do lote n.º 5 deste loteamento, requerida por Eugénio Pedro Pinto Oliveira.

O prazo para pronúncia é de 10 dias úteis, contados a partir do dia seguinte ao desta publicação.

A alteração consiste em prever a construção de uma piscina, anexo e alpendre nos parâmetros definidos para o lote.

O processo, com a identificação LAL/17/2022, poderá ser consultado nos serviços da Câmara Municipal, durante o seu horário de funcionamento, dentro do prazo indicado.

Vila Nova de Famalicão, 05 de dezembro de 2022
O Presidente da Câmara Municipal,
(Mário Passos, Dr.)

O SEU LUGAR *your place*

www.famalicao.pt
camaramunicipal@famalicao.pt

Praça Álvaro Marques
4764-502 V.N. de Famalicão
tel. +351 252 320 900

Urbanismo

CMVNF-2022

Famalicão
CÂMARA MUNICIPAL

EDITAL N.º 243/2022

Mário de Sousa Passos, Presidente da Câmara Municipal de Vila Nova de Famalicão, em cumprimento do disposto no n.º 2 do artigo 22.º do Decreto-Lei n.º 555/99 de 16 de dezembro, com atual redação, e em conformidade com o despacho de 07.12.2022, procede-se por este meio, à consulta pública dos proprietários dos lotes, abrangidos pela operação de loteamento com o alvará n.º A/2001, sito na rua do Senhor - lote 47, união das freguesias de Ruivães e Novais, do pedido de alteração do lote n.º 47 deste loteamento, requerida por Ana Isabel Costa Lopes.

O prazo para pronúncia é de 15 dias úteis, contados a partir do dia seguinte ao desta publicação.

A alteração consiste no seguinte:
- Alteração da área de implantação máxima de 96,00m2 para 208,00m2;
- Alteração da área de construção máxima de 288,00m2 para 416,00m2;
- Alteração do n.º de pisos acima da cota de soleira de 3 para 2;
- Alteração do n.º de pisos abaixo da cota de soleira de 1 para 0;
- Criação de uma piscina com 15,00m2.

Com as alterações acima descritas foram alterados os parâmetros gerais do loteamento:
- Alteração da área total de implantação de 8.954,90m2 para 9.066,90m2;
- Alteração da área total de construção de 28.489,90m2 para 28.617,90m2.

O processo, com a identificação LAL/30/2022, poderá ser consultado nos serviços da Câmara Municipal, durante o seu horário de funcionamento, dentro do prazo indicado.

Vila Nova de Famalicão, 12 de dezembro de 2022
O Presidente da Câmara Municipal,
(Mário Passos, Dr.)

O SEU LUGAR *your place*

www.famalicao.pt
camaramunicipal@famalicao.pt

Praça Álvaro Marques
4764-502 V.N. de Famalicão
tel. +351 252 320 900

Urbanismo

CMVNF-2022

...A cuidar da sua saúde !

Design by: ideiasebrindes.pt

Boas Festas

Clicastro
Clinica Médica ®

- ANÁLISES CLÍNICAS
- FISIOTERAPIA
- ENFERMAGEM
- ORTOPEDIA
- PODOLOGIA
- NUTRIÇÃO/DIETÉTICA
- CARDIOLOGIA
- MEDICINA DENTÁRIA
- MEDICINA GERAL E FAMILIAR
- PSICOLOGIA
- MEDICINA TRADICIONAL CHINESA

DIETA3PASSOS
PROGRAMA DE EMAGRECIMENTO

252 938 231
www.clicastro.com
Av. 25 de Abril, 968 | Oliveira Santa Maria - VNF

UNIÃO DE FREGUESIAS DE ANTAS E ABADE DE VERMOIM

ANTAS - VILA NOVA DE FAMALICÃO

ABADE DE VERMOIM

MORADA
Frei Bartolomeu dos Martires 2008
4760-037 Vila Nova de Famalicão

Telefone / Fax: 252 311 307

E-mail: juntadeantas@sapo.pt

HORÁRIO
SEG a QUI - 09h30 às 12h15
14h30 às 18h15

SEXTA-FEIRA - 09h30 às 12h15
14h30 às 16h15

Lúcia Rodrigues

13 anos ao serviço da qualidade e perfeição

Boas Festas!

Projetamos o seu espaço em 3D
O bom gosto está presente na nossa loja

Vermoim - V.N.F. | TLF.: 252 993 318 | TLM.: 912 209 208 | comercial@luciarodrigues.com/ www.luciarodrigues.com

Um presente de Natal

Um presente de Natal

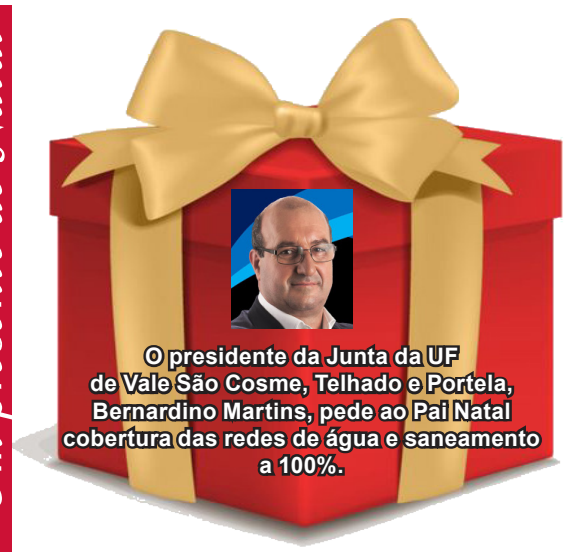

A.D. Esmeriz promove 33.ª São Silvestre

A Associação Desportivo de Esmeriz promove, no próximo dia 7 de janeiro a sua 33.ª São Silvestre. Aquela que é a mais antiga prova do concelho, regressassa com um "percurso durinho, repleto de belas subidas e descidas abençoadas, ideal para queimar as colorias acumuladas", descreve a organização.

A contar com o apoio da Câmara Municipal de Vila Nova de Famalicão, da Associação de Atletismo de Braga, da Junta de Freguesia de Esmeriz e Cabeçudos, dos Escuteiros de Esmeriz, da Policia Municipal, da GNR e dos Bombeiros Voluntários de Vila Nova de Famalicão, a corrida parte às 21h00.

CEVE
COOPERATIVA ELÉCTRICA DO VALE D'ESTE

Feliz Natal e Bom Ano 2023

PATROCINADORES
DO PAI NATAL
D' O POVO FAMALICENSE

Sampaio, Pimenta e Filhos Lda

arte liquida®
Comércio de Bebidas, Lda

Arte Liquida Comercio de Bebidas e produtos Alimentares, Lda.
VENDA AO PUBLICO

CCC
Corticeiro Cash e Carry

SERRALHARIA DE QUEIRÃO

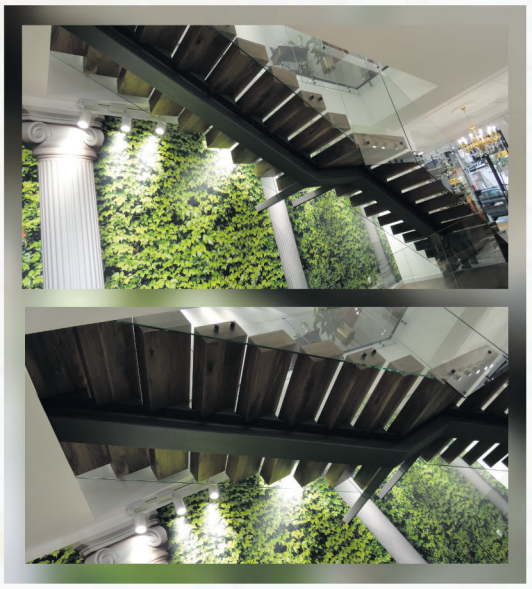

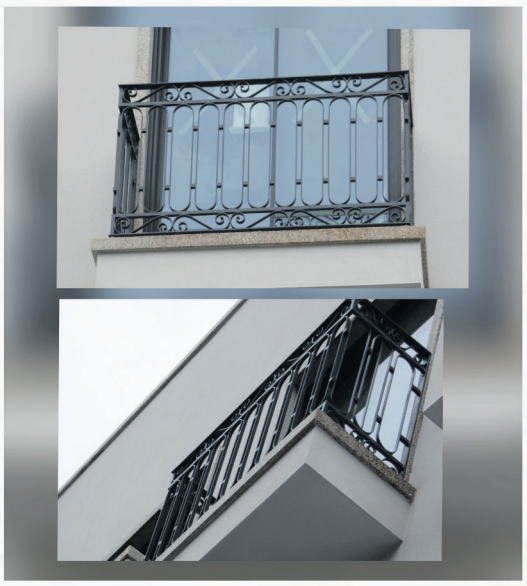

. TODO O TIPO DE TRABALHO EM FERRO
. PORTÕES SECCIONADOS E AUTOMATISMOS
. GRADEAMENTOS E PORTÕES EM AÇO INOX
. ESTRUTURAS METÁLICAS

Boas Festas a todos clientes, amigos e fornecedores

RUA DE QUEIRÃO, 415 - GAVIÃO - V.N.F. | 252 316 217
966 918 350 | 966 918 351 | SERRALHARIA.QUEIRAO@HOTMAIL.COM

Mimos Frescos Talhos

A qualidade distingue-nos.

PREÇOS BAIXOS TODOS OS DIAS!

MAR FRUTA

MIMOS TALHO 1 - Avenida de S. Tiago, Loja 8 - S. Tiago da Cruz - V.N.Famalicão | TLF.: 252 912 047 | TLM.: 916 042 629
MIMOS TALHO 2 - Avenida António Gomes Pereira, n.º 117 Tebosa - Braga | TLF.: 252 046 533
MAR FRUTA: Avenida de Quintela n.º 63, Loja 6 - Arnoso Stª Maria | TLF.: 252 916 228

Visite-nos também em: facebook Instagram

252 080 310 / 962 682 790

DESTAQUE » FANTÁSTICAS MORADIAS T3 + ESCRITÓRIO

270.000,00€

Cozinha totalmente equipada em open space, despensa/lavandaria, sala c/ 42 m2 e acesso a excelente jardim, pecuperador de calor, ar condicionado, suite c/ 30 m2, closet com acesso a excelente terraço, quartos c/ roupeiros embutidos, focos embutidos, wc´s equipados, estotes elétricos, excelente luz natural, garagem.

Refª 930

APARTAMENTOS NOVOS - Junto à Cidade

Apartºs c/ excelentes áreas, cozinhas equipadas, despensa, lavand., sala c/ varanda, ar condicionado por splits, suite, iluminação LED, roupeiros embutidos, bomba de calor, garagem.

VENHA CONHECER !!

Refª 883

MORADIA T3 NOVA - GAVIÃO

Próxima do acesso A3 e A7, Cozinha equipada, despensa/lavanfaria, sala c/ acesso a jardim, ar condicionado completo, pré-inst. de asp. central, suite com closet, quartos c/ roupeiros embutidos, 3 wc´s equipados, estores elétricos bomba de calor, garagem.

235.000,00€

Refª 929

MORADIA T3 NOVA - OUTIZ

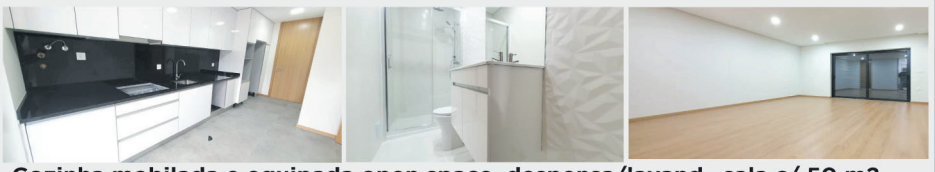

Cozinha mobilada e equipada open space, despensa/lavand., sala c/ 50 m2, recuperador de calor, suite, quartos c/ roupeiros embutidos, 3 wc´s equipados, estores elétricos, portões automáticos, garagem fechada 2 carros.

100% FINANCIAMENTO

ÚLTIMA PARA VENDA !!

Refª 934

APARTAMENTOS T2 NOVOS - JUNTO AO CENTRO

Cozinha mobilada, despensa/lavand., sala c/varanda, pré-inst. de ar condicionado, suite, quartos c/ roupeiros embutidos, 2 wc´s equipados, focos embutidos, estores elétricos, excelente luz natural, garagem.

Desde ... 170.000,00€

Vistas Fantásticas Sobre a Cidade.

Refª 923

AGORA PODE SER O BROKER DA SUA AGÊNCIA
POR 99 €/MÊS*

LIGUE JÁ 910 330 640
www.rhcasadaportela.pt

Edifício Las Vegas I, Av. Rebelo Mesquita nº9, 4760-013 V. N. de Famalicão

CASA DA PORTELA IMOBILIÁRIA

DIVERSOS

ALUGA-SE
Loja no Louro, face à Estrada Nacional. Área 47m². 325€.
TLM.: 919 701 906

CAVALHEIRO
60 anos procuro senhora p/ amizade ou algo mais sério s/ problemas financeiros.
TLM.: 913 190 178

PART-TIME
DAS 16H AS 20 H
300/MÊS FIXO | M/F
ZONA: FAMALICÃO / ST. TIRSO / TROFA
TLF.: 252 044 173

VENDE-SE
VILA NOVA DE FAMALICÃO

Sumptuosa moradia junto ao centro de Famalicão
A 1000 metros do/Parque da Cidade /Jumbo / Mosteiro de Antas/ Entrada da Via Rápida /A7 / A3. Terreno em cota alta, com 1051 m² totalmente liso e cirandado, sem obstáculos solares. Totalmente desafogado e infraestruturado Moradia Duplex - Alto Luxo. R/C - hall, salão open; cozinha, salas de estar e refeições, tratamento de roupa, dispensa, arrumos, w.c., parque auto para 6 viaturas, piscina, balneário com w.c. para apoio à piscina e espaços verdes.
ANDAR - 4 Quartos; 3 sumptuosas suites com terraço, arrumos.
apsdeptec@gmail.com

ANUNCIE AQUI!

AR CONDICIONADO
EMPRESA CERTIFICADA
SUPERCLIMA, LDA
HÁ MAIS DE 30 ANOS
ORÇAMENTOS
917 337 391

ESCAPNORTE
ESCAPES E ACESSÓRIOS DO NORTE, LDA.

GRANDE CAMPANHA DE ESCAPES
DESCONTO 36%
EM TODOS OS MODELOS

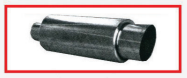

CATALIZADORES FLEXÍVEIS - PONTEIRAS - INOX
VENHA REPARAR O SEU AUTOMÓVEL À ESCAPNORTE
PAGUE COM MULTIBANCO / CARTÃO DE CRÉDITO
Sede: Av. General Humberto Delgado 63 | Tel: 252 322 217
Filial 1: Trofa, Rua Central de Cedões Tel: 252 413 063

MADE IN BOA VIAGEM
Recolhemos sucata. Estamos em Jesufrei!
TLF.: 252 323 320

RELAX RELAX RELAX RELAX RELAX RELAX

MORENA DELICIOSA
Posições c/ um 69 de enlouquecer. Espanholada ao natural, mimos e outras coisinhas VIP. Todos os dias das 9:00 às 00:00.
TLM.: 912 184 943

LINDA LOIRA 1.ª VEZ FAMALICÃO
Somos jovens 25 e 27 anos, magras, elegantes, folgozas, cheias de tes*o, ratinhas quentes, juntas ou separadas. Oral molhadinho, min*t*, acessórios, massagens, completas, várias posições delirantes até ao fim do mês. Todos os dias das 9:30 às 00:30. Atendemos em apart. privado.
TLM.: 913 260 043

JULIANA
Meiga, carinhosa e safadinha. Oral natural, 69, mi... Todas as posições. Completa.
TLM.: 911 158 272

SUZI VOLTOU
Loira, olhos verdes, corpo elegante, mamas minhas naturais, gruta quentinha, meiga e carinhosa.Peludinha. Segunda a sábado.
912 334 962 | 919 162 044

FAMALICÃO
Loira, sexy, magra, peito durinho, oral natural, adoro 69, mi... Todas as posições nas calmas.
TLM.: 918 081 000

MULATA
Ardente e quente p/ momentos de puro prazer, oral natural, gostoso, bom 69 e min*t*. Faço uma deliciosa espanholada. Foto real.
TLM.: 913 716 329

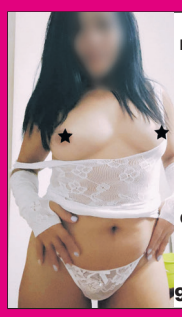

SAFADINHA IRRESISTÍVEL
Toda perfeitinha, magrinha, carinhosa e simpática. Foto real.
913 347 260

GABRIELA
Sensação do momento, corpinho delicioso, prazer nas mamas c/ vibrador. Todos os dias até às 22:00.
915 637 044 | 915 654 526

PORTUGUESA
Quarentona, meiguinha e carinhosa. Atende nas calmas.
TLM.: 914 481 098

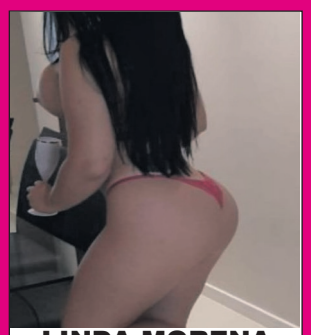

LINDA MORENA 1.ª VEZ FAMALICÃO
Somos jovens 25 e 27 anos, magras, elegantes, folgozas, cheias de tes*o, ratinhas quentes, juntas ou separadas. Oral molhadinho, min*t*, acessórios, massagens, completas, várias posições delirantes até ao fim do mês. Todos os dias das 9:30 às 00:30. Atendemos em apart. privado.
TLM.: 915 571 026

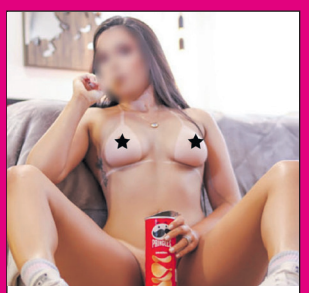

BONEQUINHA DE LUXO
Novidade, uma ninfeta meiga c/ belas curvas, ratinha quente e apertadinha, cheia de tesão p/ homens de bom gosto. Atendo nas calminhas de terça a sábado.
TLM.: 912 701 991

PORTUGUESA
Mamas XXL, carinhosa, meiguinha e peludinha. Das 9h às 22h.
TLM.: 910 634 363

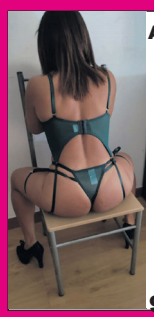

AMAZONENSE
Meiga, carinhosa, 69 delicioso, pele macia, safadinha s/ pressas.
912 897 161

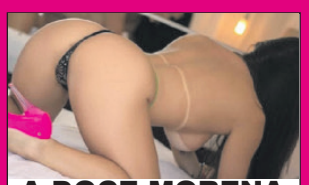

A DOCE MORENA
Gatinha docinha p/ momentos inesquecíveis, corpo ardente, namoradinha, c/ peitão p/ boa espanholada, c*na de mel. S/ pressas, bem molhadinha.
TLM.: 927 353 342

CÉLIA DE VOLTA
Loira, mulher,experiênte, boa na cama, com oral molhadinho, disponível todos os dias. Chuva dourada .
TLM.: 913 061 969

DuplaNet Soluções Multimédia
Desenvolvemos WEBSITES à medida!
www.duplanet.pt | 933 409 610

zome®
REAL ESTATE

A Imobiliária Zome® deseja-lhe umas

Festas+ Felizes!

ZOME® FAMALICÃO

Trav. Marechal Humberto Delgado, Ed. 38, Lj 26, 4760-012 V. N. Famalicão

Zomeit, Lda. - AMI 17432