# POVO Famalicense

Desde 1999

ANO XXII | N.º 1118
21 de Junho de 2022
Diretora: Sandra Ribeiro Gonçalves
**SEMANÁRIO GRATUITO**



# GRUPO SUCESSO

Nº 1 NORTE
20 ANOS
18 MIL VENDAS
Nº 4 NACIONAL
Nº 16 EUROPA

agora ONE

VILA NOVA DE FAMALICÃO

TROFA (KEY)

JOANE (SUCESSO II)

E PÓVOA DE VARZIM (SUCESSO 5)

EQUIPA MÓNICA NEVES

PAULO MARQUES

SANDRA ROCHA

CLÁUDIA PINTO

EQUIPA RAQUEL MACEDO

+351 252 320 220

sucesso@realtyone.pt

www.realtyone.pt

CLÁUDIA PINTO

EQUIPA RAQUEL MACEDO

PEDRO ARAÚJO

ANA ROCHA

DIOGO AMARO

EQUIPA VERA BARBOSA

HELENA FERNANDES

ARTUR LOPES

MARIANA CARVALHO

RITA TEIXEIRA

LUIS LEMOS

LAURA EWALD

PATRÍCIO CORREIA

RENATA SILVA

MARTA VASQUES

JOANA PEREIRA

HUGO MOREIRA

VANESSA MAIA

NUNO CARNEIRO

CÁTIA FERREIRA

SANDRA REIS

MARCELO SÁ

FLORA ARAÚJO

TERESA FREITAS

CARLOS AREAL

BÁRBARA GUIMARÃES

SIMÃO RIBEIRO

GORETI SANTOS

ANDRÉ GOMES

ONE

CRISTINA OLIVEIRA

VIVIANA MACHADO

TÂNIA ABREU

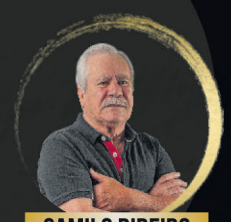
CAMILO RIBEIRO

MARTA CARVALHO

CECÍLIA PEREIRA

CARLA MOREIRA

SARA FIGUEIREDO

LILIANA COSTA

RAQUEL SILVA

JOÃO OLIVEIRA

A MESMA EQUIPA

O MESMO SUCESSO

UMA MARCA MUNDIAL

DesfechoFeliz - Med. Imob. Lda - AMI 8815

# POVO Famalicense

Desde 1999

ANO XXII | N.º 1118
21 de Junho de 2022
Diretora: Sandra Ribeiro Gonçalves
**SEMANÁRIO GRATUITO**



JORGE OCULISTA
WWW.JORGEOCULISTA.PT



ESTAMOS mais perto de si!
Guimarães
Loja do Cidadão
Loja PT/MEO
ctt
NOVAS INSTALAÇÕES
PAULO FERREIRA IMOBILIÁRIA
Fale connosco: 252 315 660 pauloferreiraimobiliaria.pt


# Financiamento do Estado à Educação poderá cair até 3 milhões de euros

**Programa "Aproximar Educação" irá ceder à descentralização de competências, e as verbas inscritas parecem ficar aquém dos montantes transferidos desde 2015. Denúncia é do presidente da Câmara, que já interpelou o Governo a propósito.**

Pág. 4

## Padre e freiras do Convento de Requião com sentença marcada para esta quarta-feira Pág. 6

## Deputado apela ao alargamento de horário na Loja do Cidadão Pág. 8

## Hélder Pereira candidato à liderança do CDS Pág. 10


CLÍNICA DE FISIOTERAPIA DE FAMALICÃO LDA
FISIOTERAPIA - ACORDOS (ADSE – ALLIANZ - MULTICARE – ADVANCECARE – PSP – GNR – GENERALI – SAMSNorte – FUTURE HEALTHCARE – ENTRE OUTRAS)
CONSULTAS
*FISIATRIA *PODOLOGIA *CLÍNICA GERAL
RUA S. FARGEAU DE PONTHIERRY, 86
4760-383 CALENDÁRIO – VNF
TELEF. 252313449



PASTELARIA | PÃO QUENTE | CAFETARIA
Bom Doce
DESDE 2021
MOGEGE
PASTELARIA ARTESANAL
* Pizzas
* Cachorros
* Francesinhas
* Pregos
* Padaria
* Pastelaria
* Cafetaria
* Topo o tipo de bolos
Em frente à ACO SHOES - Mogege | TLM.: 913 495 399



MIRA BOUTIQUE AUTO
Prevenção e Segurança do seu veículo fale connosco
Rua Fernando Mesquita 2712, 4760-034 V.N.F. | TLF.: 252 318 242 | mirabotiqueauto@hotmail.com



CHURRASQUEIRA do António RESTAURANTE
TAKE-AWAY
BOM SERVIÇO | BOA COMIDA | ATENDIMENTO SIMPÁTICO E RÁPIDO
COM PRATOS TIPICAMENTE PORTUGUESES EM AMBIENTE FAMILIAR

Rua da Liberdade 212, 4760-307 Calendário, Famalicão | TLF.: 252 319 129 | TLM.: 913 840 977



AMI: 8888
comprarcasa.
FAMALICÃO . PÓVOA DE VARZIM
A imobiliária que cuida de si!
927 810 010 | 918 277 272
www.compracasafamalicao.com
www.compracasapovoadevarzim.com

## Falar Direito, por Costa Salgado

# Responsabilidade por acidente de viação

## (CÁLCULO DOS VALORES DA INDEMNIZAÇÃO)

A situação que relato, esta semana, neste Jornal, está relacionada com a responsabilidade civil que impende sobre uma seguradora, na sequencia de um acidente de viação.

### A DECISÃO

O Supremo Tribunal de Justiça (STJ) decidiu que, "sendo fixada com recurso à equidade, a indemnização por défice funcional sofrido em acidente de viação não deve ser calculada com base no rendimento anual auferido no âmbito da actividade profissional habitual do lesado quando esse défice funcional não implique uma incapacidade parcial permanente para o exercício da actividade que exerce, envolvendo apenas esforços suplementares."

### OS FACTOS DA CAUSA

Com 49 anos de idade, o condutor de um velocípede foi vítima de um acidente de viação, ao ser atingido por uma carrinha que saía em marcha-atrás de um estacionamento privado, numa curva de visibilidade reduzida e sem atenção ao trânsito que nela circulava.

Devido ao embate, o condutor foi projectado para a berma da estrada; ficou com um Défice Funcional Permanente de Integridade Físico-Psíquica de 18 pontos, devido às sequelas de uma luxação no ombro e de duas fracturas no joelho e na perna; bem como, com o velocípede totalmente destruído.

Em consequência, propôs acção em tribunal, pela qual reclamou uma indemnização da seguradora do veículo responsável pelo acidente.

Mas, a acção foi julgada improcedente. Não conformado com a decisão, o autor recorreu para o Tribunal da Relação. Este concedeu parcial provimento ao recurso e condenou a seguradora a pagar 9.903,55 euros a título de danos patrimoniais, 180.000

euros a título de dano biológico e 45.000 euros a título de danos morais. Desta vez, quem não concordou com o decidido foi a seguradora que recorreu para o STJ.

### O JULGAMENTO DO SUPREMO TRIBUNAL DE JUSTIÇA

O STJ concedeu parcial provimento ao recurso e reduziu para 110.000 euros o valor da indemnização devida a título de dano biológico; e, no mais, manteve o acórdão recorrido. Tendo a condutora do veículo segurado efectuado a manobra de saída do estacionamento e entrada na via de circulação de marcha atrás e sem se assegurar que podia efectuar essa manobra em segurança; e, no momento do embate, estava a ocupar a hemifaixa de rodagem onde circulava o velocípede e quase toda a outra hemifaixa. Por consequência, a mesma terá de ser considerada a única responsável pela ocorrência desse acidente.

Assim, determinou-se a culpa exclusiva da condutora do veículo segurado; o que implica ser a seguradora obrigada ao pagamento dos danos causados, até ao montante do capital seguro.

Na determinação do montante da justa indemnização, destinada a ressarcir danos futuros, perante a constatação da impossibilidade de averiguar o valor concreto desses danos, tem a jurisprudência recorrido ao juízo de equidade. Assim, face às circunstâncias concretas do caso, entendeu o STJ que a atribuição de uma indemnização no valor de 180.000 euros era excessiva e desajustada face aos valores normalmente atribuídos em casos semelhantes, e, por isso, reduziu o montante devido para 110.000 euros.

Na indemnização por danos não patrimoniais devem ser observados os padrões de indemnização seguidos pela prática jurisprudencial, devendo-se, por uma questão de justiça relativa, proceder à aplicação tendencialmente uniformizadora ainda que evolutiva do direito.

REFERÊNCIAS: AC. STJ, PROC. N.º 3028/17.8T8LRA, DE 11/05/2022; CÓDIGO CIVIL, ARTIGOS 8.º, 483.º, 494.º, 496.º, 505.º, 562.º, 564.º, 566.º E 805.º N.º 3.

## Move-te, iniciativa do município arrancou esta segunda-feira

# Programa de desporto ao ar livre traz mais de 120 aulas grátis

O programa Move-te, organizado pela Câmara Municipal de Vila Nova de Famalicão, em parceria com as Juntas de Freguesia e ginásios locais, arrancou esta segunda-feira com mais de uma centena de horas de desporto gratuito para todas as idades. Estende-se até 15 de julho, com a realização de 121 aulas, com uma duração de 60 minutos, orientadas por técnicos municipais do desporto e pelas duas dezenas de ginásios locais que se associam à iniciativa. cEntre as modalidades previstas estão a zumba, pilates, treino funcional, ginástica localizada, body atack, meditação, karaté, danças de salão, ou crosstraining.

O Parque da Devesa volta a ser o palco central do exercício físico do Move-te, mas as aulas decorrem ainda, com frequência, no Parque do Quinteiro, em Oliveira S. Mateus, no Parque da Ribeira, em Joane, e no Parque de Lazer Rio Veirão, em Ribeirão.

À semelhança dos últimos anos, o Move-te vai ainda chegar a várias freguesias do concelho, com aulas agendadas na União de Freguesias (UF) de Seide; UF de Ruivães e Novais; UF de Esmeriz e Cabeçudos; UF de Carreira e Bente; UF de Gondifelos, Cavalões e Outiz; UF de Arnoso Santa Maria, Arnoso Sta. Eulália e Sezures; UF de Avidos e Lagoa; UF de Lemenhe, Mouquim e Jesufrei e nas freguesias de Requião, Riba de Ave, Delães, Oliveira Santa Maria,

Vermoim, Pedome, Fradelos, Lousado, Castelões, Bairro, Mogege, Vale São Martinho, Brufe e Gavião.

O programa encerra este ano com uma novidade. Para o dia 15 de julho (sexta-feira) está agendada uma caminhada noturna, às 21h00. A prova conta com uma distância de 10 quilómetros, tem um grau de dificuldade média e está sujeita a inscrições no portal Famalicão Desportivo. A partida acontecerá no Parque da Devesa até ao alto do Monte de Santa Catarina e retorno novamente à Devesa.

O programa do Move-te será atualizado semanalmente no portal www.famalicaodesportivo.com.

# Trânsito condicionado numa das vias da Av. Marechal Humberto Delgado

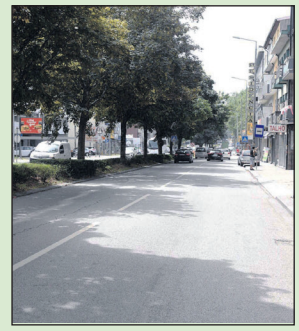

Uma das vias da faixa direita da Avenida Marechal Humberto Delgado, na direção sul (Famalicão-Porto), encontra-se parcialmente suprimida, desde esta segunda-feira. O condicionamento acontece a partir do cruzamento com a Rua Vasconcelos e Castro, e acontece devido à necessidade de realização de trabalhos de recuperação dos passeios, de acordo com a Câmara Municipal.

A supressão temporária da via surge por questões de segurança, sendo que a avenida permanecerá com trânsito nos dois sentidos, apenas havendo alguns constrangimentos na circulação.

# O GARGANTINHA

**Não é por acaso que é vermelha a cor predominante no sinal STOP!**
**É bom que seja bem visível, para evitar males maiores...**
**Não é o que acontece com este, que se encontra à saída do túnel do apeadeiro de Mouquim.**
**Tão debotado que está, bem se confunde com a paisagem.**
**Substituição impõe-se, a bem da segurança!**

**Propriedade e Editor:** Páginas Inesperadas, Lda
**NIF:** 515 536 229
**Conservatória do Registo Comercial de Lisboa.:** n.º 92981
**Registo do Instituto da Comunicação Social:** n.º 123427 * Inscrito na API
**Impressão:** Naveprinter-Indústria Gráfica do Norte SA |
**Morada:** Estrada Nacional 14 Km 7.05 4475-045 Maia

**Tiragem:** 15.000 exemplares - Distribuição Gratuita
**Depósito Legal:** n.º 341726/12
**SEDE:** Rua Luís Barroso n.º 146 - 4760-153 Vila Nova de Famalicão
**Gerência:** Filomena Lamego
**Diretora:** Sandra Ribeiro Gonçalves
**Chefe de Redação:** Ana Filipa Ribeiro
**Redação:** Sandra Ribeiro Gonçalves
**Design Gráfico:** Ana Filipa Ribeiro

**Estatuto Editorial:** www.opovofamalicense.com
**Email:** geral@opovofamalicense.com; publicidade@opovofamalicense.com; redaccao@opovofamalicense.com;
**TLF.:** 252 312 435 | TLM.: 912 811 606 / 918 157 706 *Todos os textos assinados são da exclusiva responsabilidade dos seus autores.
* Todos os anúncios e fotografias são propriedades do editor, não podendo ser reproduzidos sem autorização por escrito.

REDE DE PERCURSOS PEDESTRES

FAMALICÃO TRILHOS

- PORTAS DA VILA
- VALE DO ESTE
- CAMINHOS DO AVE
- CAMINHOS DO MÉDIO ESTE

Percorra-os e surpreenda-se.

Famalicão
O SEU LUGAR . YOUR PLACE

3 SAÚDE DE QUALIDADE
11 CIDADES E COMUNIDADES SUSTENTÁVEIS

22h00 | entrada livre **Edição 23 | 2022**

# Cinema Paraíso

Parque da Devesa | Famalicão

**06.** JULHO
**DUNA**

**13.** JULHO
**CANTAR 2**
(Versão Portuguesa)

**20.** JULHO
**A VIDA EXTRAORDINÁRIA DE LOUIS WAIN**

**03.** AGOSTO
**TOP GUN: MAVERICK**

**10.** AGOSTO
**BELLE**

**17.** AGOSTO
**CONTO DE VERÃO**

CASTELÕES
Centro Social e Paroquial (parque)

**10.** JULHO
**LADRÕES DE BICICLETAS**

TELHADO
Largo da Junta de Freguesia

**17.** JULHO
**BEM BOM**

Cineclube de Joane

casa das artes famalicão

www.cineclubejoane.org

ICA INSTITUTO DO CINEMA E DO AUDIOVISUAL

Famalicão CÂMARA MUNICIPAL

**Exclusivo: descentralização na Educação poderá ser sinónimo de cortes no financiamento do Estado**

# Município poderá vir a receber 2,5 a 3 milhões de euros a menos para gerir território educativo

SANDRA RIBEIRO GONÇALVES

O valor destinado a Vila Nova de Famalicão na proposta do Governo para descentralização de competências na área da Educação está dois milhões de euros abaixo daquele que o município recebeu em 2021, no âmbito do projecto-piloto Aproximar Educação, que teve precisamente como objectivo testar a gestão local do território educativo.

Em exclusivo ao Povo Famalicense, o presidente da Câmara Municipal de Vila Nova de Famalicão, Mário Passos, adianta que o concelho recebeu cerca de dez milhões de euros do Estado no ano passado, mas que a proposta que está em cima da mesa para este ano de 2022 não chega aos oito milhões de euros, ou seja, dois milhões abaixo. Ainda com o contrato do Aproximar Educação a vigorar no ano em curso, o edil não deixa de assumir preocupação quanto ao futuro próximo. O ano de 2023 está já aí, e o pronúncio de uma queda do financiamento do Estado à Educação, para além de tudo quanto não está definido sobre competências e responsabilidades no processo de descentralização em curso, cria um cenário de "incerteza". O edil assume mesmo que "num cenário pessimista", Famalicão poderá vir a receber "menos 2,5 a 3 milhões de euros por ano" para gerir a Educação. Não só o município como as próprias escolas "têm plena noção disso", revela.

## Queda do financiamento terá impacto nas escolas

De acordo com o autarca, "o valor inscrito para Vila Nova de Famalicão é de 7.927.408 euros", um valor que "pensamos que é referente a três trimestres - abril a dezembro de 2022", atendendo a que neste ano de 2022 os concelhos que integram o programa Aproximar "continuam com o seu contrato em vigor e a receber as verbas de acordo com o protocolado". Isto é que o município interpreta da proposta do Governo, mas não aquilo de que tem certezas absolutas, assume Passos, porque permanecem indefinições quanto ao financiamento, mas também quanto às refeições escolares, às atividades de animação e de apoio à família, à componente de apoio à família, às atividades de enriquecimento curricular, ou à aquisição de bens e serviços. Face a tudo o que permanece no limbo, a diferença entre aquilo que o município recebia até agora, para exercer competências na área da Educação, e aquilo que poderá vir a receber "poderá chegar, num cenário pessimista, a menos 2,5 e 3 milhões de euros por ano".

Mário Passos não ignora, por isso, o impacto que esta mudança poderá ter nas escolas, e concretamente na perda de algumas vantagens conquistadas com o Aproximar Educação. "Desde 2015 que os nossos agrupamentos de escolas, fruto de uma simples reorganização de aquisição de bens e serviços, nomeadamente de aquisição de energia, combustíveis e comunicações, viram aumentado o seu orçamento para atividades e projetos em cerca de 20 a 40 por cento face a 2015, anterior ao Programa Aproximar", alega. Ou seja, acrescenta, "com o mesmo dinheiro, houve uma maior disponibilidade financeira para as nossas escolas que, com uma autonomia plena, viram os seus orçamentos privativos e para investimento nos nossos alunos a aumentar".

**«A única certeza é o financiamento dos assistentes operacionais e técnicos afetos aos agrupamentos, a verba de 20 mil euros para o edificado escolar, e que a responsabilidade das requalificações são do Ministério da Educação.»**

## Município enviou sugestões e pedidos de clarificação ao Governo

Convicto de que "a descentralização de competências na área da Educação traz melhorias significativas no processo de ensino aprendizagem da nossa comunidade educativa", Mário Passos considera que o caminho é do melhorar a proposta que está em cima da mesma, sendo que, para o efeito, Famalicão se associou ao município de Matosinhos, igualmente integrando do Aproximar Educação, no envio de "sugestões de melhoria e propostas de clarificação" ao Governo.

Mário Passos adianta que "as duas maiores lacunas Decreto-Lei n.º 21/2019, de 30 de janeiro, na sua redação atual, são a não existência de uma matriz de responsabilidades; e a indefinição ou incerteza do financiamento das tarefas (competências) previstas e a transferir". E suscita o exemplo da nova competência de refeições escolares dos 2.º, 3.º ciclos e secundário: "até aqui, o aluno paga a refeição, com ou sem bonificação, e o valor restante é suportado diretamente pelo Ministério da Educação, através da DGESTE. A partir do próximo ano letivo, ainda não nos foi transmitido o valor de financiamento. Um aluno de escalão A não paga nada pela refeição. Imaginemos que a refeição tem um custo unitário de três euros. Até à data não nos foi transmitido como seremos ressarcidos deste valor".

Segundo o edil famalicense, "a única certeza" quanto ao que prevê a Lei do Orçamento de Estado para esta matéria, "é o financiamento dos assistentes operacionais e técnicos afetos aos agrupamentos de escolas, de acordo com o rácio de pessoal definido pela Portaria n.º 272-A/2017, de 13 de setembro, na sua redação atual", para além dos apoios para o edificado escolar, que compreende uma verba de 20 mil euros por cada edifício para manutenção; e a responsabilidade das requalificações serem da responsabilidade do Ministério da Educação.

CLIRIBEIRÃO

ORTODONTIA INVISÍVEL

- Invisível, Confortável e fácil de usar
- Planeamento totalmente digital
- Correção dentária sem recurso a aparelhos metálicos

ORTODONTIA FIXA

- Recurso à ultima tecnologia de brackets autoligados
- Corrige eficazmente dentes tortos, com espaços, má-oclusão e outros problemas estéticos

ORTODONTIA INTERCEPTIVA

- A primeira consulta de ortodontia deve ser por volta dos 6 / 7 anos de idade
- Alguns problemas apenas conseguem ser resolvidos em criança
- Pode evitar um desenvolvimento crânio-facial incorreto

Av. 3 de julho, nº6 - Ribeirão | TLF: 252411184 | geral@cliribeirao.pt | cliribeirao.saude

# VIVENDA GEMINADA T3

Lousado - V.N.Famalicão

Ref.1782

## Magnifica zona verde envolvente!

352M2 Área coberta | 1389M2 Área descoberta

**235,000.00€**

# T2 TODO MOBILADO!!!

Excelente exposição solar | Aparcamento + Arrumos

**AGORA 149,500.00€**

# OPORTUNIDADE!

Centro - V.N.Famalicão

Ref.1764

dinamica

Dinâmica & Visual - Mediação Imobiliária, LDA. | AMI 7463 | APEMIP-N.3800

252 372 900 | 931 698 900

dinamica-imobiliaria.com

**Julgamento desencadeado com buscas da Polícia Judiciária, em novembro de 2015, chega ao fim passados sete anos**

# Padre e freiras do Convento de Requião conhecem sentença esta quarta-feira

SANDRA RIBEIRO GONÇALVES

Passaram-se quase sete anos desde que a Polícia Judiciária irrompeu pelo Convento de Requião, da Fraternidade Missionária de Cristo Jovem, para realizar buscas e constituir arguidos o padre Joaquim Milheiros e três religiosas, Arminda, Isabel e Joaquina, por suspeitas de maus tratos a jovens que integravam na comunidade. Estão acusados de nove crimes de escravidão, e deverão ouvir a sentença do Tribunal de Guimarães esta quarta-feira, terminado que está o julgamento que se iniciou em abril do ano passado e contou com cerca de 30 sessões.

Os quatro arguidos da comunidade religiosa, que não é reconhecida como congregação pela Igreja, estão acusados de actos hediondos contra várias jovens que ao longo dos anos residiram no Convento. A acusação fala de agressões violentas, com pontas de mangueiras ou cabos de vassouras, e de castigos como serem obrigadas a flagelar-se, dormirem com a cabeça sobre garrafas e folhas de jardim, carregarem excrementos de cão nos bolsos, ou privações alimentares e de higiene pessoal. No decurso do julgamento, as vítimas apontaram o dedo, sobretudo, a Arminda, como responsável por estes actos, mas envolveram todos os restantes como conhecedores do que se passava. As vítimas seriam ainda submetidas a longas jornadas de trabalho, e não gozariam ainda de liberdade de contacto ou visita a familiares, de acordo com a acusação.

## Diocese debaixo de fogo

Ao longo do julgamento, que contou com o depoimento do antigo Arcebispo Primaz de Braga, foram muitas e frequentes as críticas à forma como a Igreja lidou com a situação, que lhe foi denunciada por diversas vezes, quer por familiares de noviças, quer pelas próprias. Dom Jorge Ortiga referiu que estava a acompanhar a situação, e que chegou a intervir designando uma pessoa para acompanhar a instituição, o que sucedeu e terá permitido concluir pela normalização. Já depois das buscas, investiu uma comissão, no entanto esta foi impedida de entrar no Convento por cidadãos que a esperavam ao portão, e que chegaram mesmo a agredir um sacerdote.

## Prisão efectiva, pede Ministério Público

O Ministério Público pede que todos sejam condenados a apenas "distanciadas" do limite mínimo, sendo que a moldura penal para os crimes de que estão acusados estabelece um intervalo entre os cinco e os 15 anos de prisão. A Procuradora entende que o julgamento permitiu provar os factos da acusação, que remetem para actos "horrendos", e que no seu entender vão para além da "escravidão laboral".

A alinhar pela convicção do MP, os advogados das cinco vítimas, que pedem indemnizações da ordem dos 900 mil euros, fizeram questão de censurar o comportamento da Diocese de Braga, então liderada pelo Arcebispo D. Jorge Ortiga, à qual foi denunciado o clime de "terror" que era vivido no Convento. Uma das advogadas disse mesmo que "é com profunda vergonha que digo que me repugna a atitude da Diocese", a qual acusou de tentar "camuflar tudo isto".

Já o advogado da principal arguida, Arminda, apontada como principal autora dos maus-tratos cometidos contra as jovens, apelou à absolvição por entender que "não se provou o crime de escravidão". Face ao que a própria admitiu no seu depoimento, ter dado algumas chapadas às jovens, considera que poderemos estar perante o crime de "ofensas à integridade física", que até admite podem ser "qualificadas". Rejeita, contudo, uma gravidade superior a esta, desde logo porque a arguida "não tinha consciência verdadeira e plena" dos seus actos, à luz de um certo tipo de convicções religiosas.

Também o advogado do padre Joaquim Milheiro e das irmãs Isabel e Joaquina apelou à absolvição, alegando que o crime de escravidão não se encontra provado, e remetendo para a irmã Arminda a liderança do que se passava no Convento.

Refira-se que o processo conta com um quinto arguido, o padre Abel Faria, por ter sido investido pela Diocese como representante legal do Centro Social de Orientação da Juventude, organização ligada à Fraternidade, e à qual são pedidas formalmente as indemnizações. Pediu igualmente a absolvição, na medida em que os arguidos agiram em nome da Fraternidade e não do Centro Social. Já da advogada da Diocese referiu que esta tomou as decisões que entendeu necessárias quando teve conhecimento das suspeitas, e que não tinha poder de influência sobre o que se passava no Convento.

## Arquivamento "relâmpago"

As suspeitas de escravidão no Convento de Requião levaram à reabertura do inquérito à morte de Maria Amélia Serra, uma freira que terá cometido suicídio, em 2004. Foi encontrada num tanque da propriedade, já morta, depois de percebida a sua ausência.

Na posse dos novos dados, a família requereu a reabertura do inquérito, sendo que o processo acabou apensado a este. Para a família, os maus tratos psicológicos e físicos a que seria submetida a irmã tê-la-ão conduzido ao suicídio.

Como O Povo Famalicense pode constatar consultando o processo, Maria Amélia morreu em Agosto de 2004, e o arquivamento ocorreu no dia seguinte ao da audição de uma única testemunha, a irmã Isabel Silva, agora arguida. A inquirição ocorreu a 28 de outubro, dia para o qual estavam convocadas mais duas testemunhas, de 15 e 21 anos, que encontraram o corpo de irmã Amélia submerso no tanque da propriedade da Fraternidade. A justificação de que estavam muito transtornadas com o sucedido, pela voz da única testemunha ouvia, foi o bastante para que as diligências processuais tivessem ficado por aqui, sendo que o caso foi arquivado no dia seguinte, 29 de outubro de 2004.

Uma mulher que chegou a residir no Convento, ainda jovem, e que alcançou uma fuga bem sucedida do local, testemunhou que Maria Amélia Serra era alvo preferencial das agressões. Revelou que também ela tentara fugir, durante uma missa, mas que os latidos do cão da casa alertaram o padre e as irmãs. Acabaria por ser violentamente agredida com o pretexto de lhe estarem a tirar "o diabo do corpo", disse, acrescentando que a vítima não reagiu e ainda agradeceu a ação dos agressores.

## Lotação esgotada na 2.ª edição de "Pedras com História"

O último domingo foi de nova visita guiada ao "Castelo de Vermoim", uma actividade promovida pela Junta de Freguesia de Vermoim, no âmbito da iniciativa "Pedras com História", e que contou com lotação esgotada. A iniciativa, focada na divulgação do património arqueológico e história locais, compromisso assumido pela Junta, leva já duas edições. A próxima visita guiada será anunciada em breve.

20 JUNHO A 15 JULHO'22

MOVE-TE

GINÁSIO AO AR LIVRE DESPORTO PARA TODOS

NOS PARQUES E FREGUESIAS DE FAMALICÃO

CONSULTE HORÁRIOS E LOCAIS EM
WWW.FAMALICAODESPORTIVO.PT

Famalicão O SEU LUGAR Desporto

SAÚDE DE QUALIDADE

LarSonho®

Consulte os nossos imóveis de sonho em:
www.lardesonho.pt

CALENDÁRIO - V. N. FAMALICÃO

APARTAMENTO T1 123.000€
Em construção, com lugar de garagem, a 2 min. do centro da cidade 23617

VALE S. COSME - V. N. FAMALICÃO

APARTAMENTO T2 138.000€
Como novo, G.F. p/ 2 carros com acesso interno, aquec. central, varanda 23592

GAVIÃO - V. N. FAMALICÃO

APARTAMENTO T3 182.000€
Como novo, mobilado, aquec. central, fogão de sala, varanda e terraço, G.F. 23609

VILARINHO DAS CAMBAS - V.N.F.

APARTAMENTO T2 115.000€
Com garagem fechada, a 5 min. do centro da cidade, 2 frentes, fogão de sala 23580

PEDOME - V. N. FAMALICÃO

APARTAMENTO T3 132.500
Com condómino reduzido de apenas 10€, poço, 3 frentes, 2 varandas, G.F. 23563

VILA NOVA DE FAMALICÃO

APARTAMENTO T4 212.000€
No centro da cidade, com G.F., aquec. central, lavandaria, 2 varandas 23508

PEDOME - V. N. FAMALICÃO

MORADIA 125.000€
Para restauro, com terreno de 2.196m2, zona residencial, bons acessos. 23531

BAIRRO - V. N. FAMALICÃO

APARTAMENTO T3 129.500€
Remodelado c/ G.F., elevador, 2 frentes, lareira, marquise, varandas 23484

Mais que uma casa para morar, encontre o seu LardeSonho para viver!

CONTACTE-NOS! 252 312 700 | famalicao@lardesonho.pt lardesonhoportugal lardesonhoportugal

AMI 9116 Sonhar Mediação Imobiliária Lda.

## Dia a Dia - Mário Martins

# Nós e o SNS...

**Não deixa de ser intrigante que, para as "ordens" e sindicatos, de médicos e de enfermeiros, tudo se resolva com dinheiro, com o "vil metal". Se houver mais dinheiro, não há problemas! Se não houver, os problemas redobram. Parece que a eficácia e a eficiência são diretamente proporcionais à quantidade de dinheiro que "entra nos bolsos" de alguns profissionais de saúde! Uma pergunta: quantos médicos, depois de uma consulta hospitalar ou de uma urgência, tomam a iniciativa de fornecer aos doentes o seu telefona particular para ajudar a resolver uma emergência que possa afetá-los? E quantos é que dizem aos doentes para se dirigirem diretamente a eles, sem burocracias, em caso de alguma complicação? Há alguns, mas são pouquíssimos! E este gesto simples ajudaria a resolver muitos problemas...**

## 1. Muitos e bons...

Num tempo em que tanto se volta a falar de hospitais, será importante recordar que, já em 2021, como referi na altura, muitos hospitais portugueses, os Serviços Partilhados do Ministério da Saúde (SPMS) e a Direção – Geral da Saúde foram distinguidos pela Federação Internacional dos Hospitais (International Federation – IHF), pelo seu desempenho no combate à pandemia de "Covid 19".

Estas distinções internacionais foram para a APSP – Diabetes de Portugal, Centro Hospitalar de Entre Douro e Vouga, Centro Hospitalar de Vila Nova de Gaia/Espinho, Centro Hospitalar Universitário Lisboa Central, Centro Hospitalar Universitário Lisboa Norte, Centro Hospitalar Universitário de S.João, Hospital Arcebispo João Crisóstomo, de Cantanhede, IPO, de Cimbra, Instituto S. João de Deus, de Barcelos, Hospital Narciso Ferreira, de Riba d`Ave, Vila Nova de Famalicão, Secretaria Regional da Saúde e Proteção Civil da Madeira, a Unidade Local de Saúde, da Guarda e, como já referimos, os Serviços Partilhados do Ministério da Saúde (SPMS) e a Direção Geral da Saúde (DGS).

A mim, particularmente, esta distinção internacional protagonizada por um organismo internacional independente que nada tem a ver com o Governo Português, encheu-me de orgulho e de satisfação, por corresponder, em absoluto, a tudo aquilo que penso do Serviço Nacional de Saúde (SNS) Português. Os elogios públicos e repetidos que tenho feito, nestas páginas, a todos os hospitais, especialmente àqueles com que me relaciono mais diretamente (Hospital de Famalicão, Hospital de Braga e Hospital de Riba de Ave) tiveram agora esta recomprovada afirmação internacional, dando-me razão.

## 2. O "vil metal"...

Estes hospitais e serviços de saúde vêm juntar-se a outros hospitais e serviços de saúde de outros países como os Estados Unidos da América, a Itália, Japãp, Coreia do Sul, Jordânia, Emiratos Árabes Unidos, Espanha, Kowait, Omã, Filipinas, Singapura e Arábia Saudita que também foram distinguidos pela Federação Internacional dos Hospitais. Portugal é, com os seus hospitais e serviços de saúde, dos melhores entre os melhores do Mundo!

Há, porém, quem só queira ver o lado mais amargo dos nossos hospitais. Quando os problemas surgem – e é impossível não sugirem em serviços tão complexos como são os hospitais – os teóricos da nossa praça só se lembram de, em catadupa, zurzirem na Ministra da Saúde, Marta Temido, e em António Costa, Primeiro Ministro.

O que não deixa de ser espantoso é que todos falam, falam e gritam, mas nenhum é capaz de propor uma solução para os problemas. Não deixa de ser intrigante que, para as "ordens" e sindicatos, de médicos e de enfermeiros, tudo se resolva com dinheiro, com o "vil metal". Se houver mais dinheiro, não há problemas! Se não houver, os problemas redobram. Parece que a eficácia e a eficiência são diretamente proporcionais à quantidade de dinheiro que "entra nos bolsos" de alguns profissionais de saúde!

Uma pergunta: quantos médicos, depois de uma consulta hospitalar ou de uma urgência, tomam a iniciativa de fornecer aos doentes o seu telefona particular para ajudar a resolver uma emergência que possa afetá-los? E quantos é que dizem aos doentes para se dirigirem diretamente a eles, sem burocracias, em caso de alguma complicação? Há alguns, mas são pouquíssimos!

E este gesto simples ajudaria a resolver muitos problemas…

## 3. Pressa e vagar...

Nós somos um bocado assim: queremos bom, barato e rápido, inclusive no atendimento hospitalar. Se demoram muito a atender-nos, queixámo-nos, dizendo que não tem "jeito nenhum"! Se, depois de entrarmos na urgência demoramos pouco tempo com a equipa médica, a reação é do género: "pois foram muito rápidos, não me fizeram nada"; se demoramos muito tempo, é assim: "pois estes "gajos" demoraram tanto tempo não sei para quê". É só irmos à urgência do nosso Hospital de Famalicão, para presenciarmos "in loco" este tipo de reações que considero disparatadas…

O que é de estranhar também– e talvez não o seja – é o silêncio, quase sepulcral, (salvo raríssimas e ténues exceções), da comunicação social, relativamente à distinção tão prestigiante que os nossos serviços hospitalares recebem do estrangeiro. Quando todos (ou quase todos) se preocupam em "procurar uma agulha no palheiro", para denegrir os hospitais e os serviços de saúde portugueses, não lhes ficaria nada mal "dar a mão à palmatória" nestas circunstâncias.

E então que dizer da Ordem dos Médicos, da Ordem dos Enfermeiros e de um dito Sindicato Independente dos Médicos que permaneceram "mudos e quedos" perante este reconhecimento internacional prestigiante, quando estão sempre prontos a "abrir fogo" sobre os hospitais, o Serviço Nacional de Saúde, a Direção Geral da Saúde e o Ministério da Saúde?

Num passado recente (combate ao "corona vírus), só ouvimos destes senhores que a estratégia foi sempre má, que os hospitais não iam aguentar a pressão e que as unidades de cuidados intensivos iam entrar rapidamente em rutura! O tempo e os fatos encarregaram-se de os desmentir. Não tiveram razão ontem, não têm razão hoje e não terão razão amanhã. Eu, às vezes, até penso "com os meus botões" se os representantes destes organismos tidos como idóneos e responsáveis trabalham efetivamente no Serviço Nacional de Saúde! Estas dúvidas são mais que legítimas, dados os grosseiros erros de avaliação por eles protagonizados.

Enquanto, no Mundo, Portugal continua a dar lições que prestigiam os serviços à comunidade do Serviço Nacional de Saúde (não são pequenas falhas no "sistema" que abalam esta confiança), aparece sempre aquela meia dúzia de "arautos da desgraça" que só não consegue ver a própria desgraça! Isto deve ter origem num "complexo" qualquer…

Que é triste, é! Mesmo muito triste!

# Deputado do PSD pressiona Governo ao alargamento de horário da Loja do Cidadão

O deputado famalicense do PSD à Assembleia da República, Jorge Paulo Oliveira, defendeu junto do Secretário de Estado da Digitalização e da Modernização Administrativa, através de uma interpelação escrita, o alargamento do horário de funcionamento da Loja do Cidadão de Famalicão.

Em nota de imprensa, o social-democrata adianta que "o número de atendimentos e de pedidos de senhas tem vindo a aumentar de forma muito significativa, sendo hoje evidente que o horário de atendimento que foi homologado, isto é, que contempla apenas os dias úteis, das 09h00 às 16h30, é manifesta e simplesmente insuficiente para fazer face à procura verificada". Denuncia que "são frequentes as filas de pessoas, como é frequente não ser possível a obtenção de senha de atendimento, dada a inviabilidade daquele ter lugar no horário de funcionamento".

Jorge Paulo Oliveira recorda que, nos primeiros seis meses, a Loja de Cidadão realizou mais de 56 mil atendimentos, numa média diária de 624 utentes, melhorando significativamente a qualidade do serviço público prestado em Vila Nova de Famalicão, "sobretudo dos serviços da competência do Estado, que obrigavam a longos períodos de espera dos cidadãos em condições de grande desconforto, nomeadamente, ao ar livre e sem equipamentos de apoio, particularmente sentido no Registo Civil e na Segurança Social".

Face à procura cada vez mais acentuada, o deputado defende "um horário de atendimento mais alargado, dando como exemplo a Loja do Cidadão da cidade de Braga, que funciona todos os dias úteis das 08h30 às 19h30, bem como aos sábados entre 09h30 e as 15h00". Não ignorar que este alargamento "implica o reforço dos recursos humanos", e procura aferir da disponibilidade do Governo, por considerar que esse é "o passo necessário para que a desejável e exigível eficiência deste serviço publico seja uma realidade plena".

Recorde-se que a Loja do Cidadão de Famalicão abriu em 26 de julho do ano passado, e implicou um investimento de dois milhões de euros, com um esforço do município em cerca de 1,6 milhões de euros, sendo o restante financiado por fundos comunitários, através do programa Norte 2020.

**RECTIFICAÇÃO:** Um artigo publicado na passada semana, nesta mesma página, foi erradamente atribuído à presidente da Juventude Popular, Carolina Louro, quando a autora de facto é Francisca Marques, dirigente nacional da Juventude Popular. Pelo lapso, as nossas desculpas.

ISABEL IMOBILIÁRIA

Rua Augusto Correia n.º 11 | 4760-125 V.N.F. | TLF.: 914 904 464 / 939 134 426
TLF.: 252 313 860 | EMAIL: isabelcosta@isaimobiliaria.pt

COMPRA :: VENDA :: ALUGUER

VIVENDAS :: APARTAMENTOS:: LOJAS :: ESCRITÓRIOS :: TERRENOS :: GARAGENS

NOVIDADE

VIVENDAS INDIVIDUAIS
TÉRREAS EM LANDIM
T3 E T4 A ESCASSOS
MINUTOS DA CIDADE.

MORADIAS INDIVIDUAIS
TÉRREAS JUNTO
Á CIDADE .
PREÇO SOB CONSULTA

OPORTUNIDADE

T2 TODO RENOVADO
EM LOUSADO,
PRÓXIMO DA
PONTE DA LAGONCINHA.

PREÇO
118.000 €

Se te dão um,
tu queres dois

2x1

em óculos de marca
monofocais ou progressivos

OPTICALIA

Tel:252 928 315

Promoção válida de 15 de Maio a 31 de Agosto de 2022. Os dois óculos terão lentes monofocais ou progressivas com a mesma graduação e tratamento. Será sempre cobrado o par de óculos de maior valor. 1º Par de Óculos: poderá ser escolhida armação de qualquer marca disponível na loja, com graduação incluída dentro dos intervalos disponíveis nos fornecedores da Vistasoft. 2º Par de Óculos sem custo: será sempre escolhida uma armação entre uma selecção de modelos das marcas exclusivas da Opticalia: Custo Barcelona, Mango Mango Kids, Pepe Jeans, Pepe Jeans Kids, Pull&Bear, Pedro del Hierro, TheLook, Trendi, Trendi Kids e Victorio & Lucchino.

2D DOOR OF DREAMS, LDA
ENTREGUE-NOS O SEU IMÓVEL PARA VENDA EM EXCLUSIVO
FIM DE SEMANA 2 PESSOAS
OFERTA
mais informações na loja
CERTIFICADO ENERGÉTICO
252 135 125
961 373 697
www.2d.pt
Door of Dreams, Lda | 17717
Rua Conselheiro Santos Viegas, 32
4760-129 Vila Nova de Famalicão
VÁLIDO ATÉ 30/06/2022
2 ANOS

# Hélder Pereira apresenta-se à liderança do CDS-PP

Hélder Pereira é candidato à liderança da Comissão Política Concelhia do CDS-PP em Vila Nova de Famalicão nas eleições agendadas para o próximo dia 2 de julho. O militante, que se estreou recentemente como vereador da Câmara Municipal de Vila Nova de Famalicão, anuncia a sua disponibilidade numa nota de imprensa em que cita Churchil - "vivemos com o que recebemos, mas marcamos a vida com o que damos" - para considerar que este é o tempo de dar de si ao partido e á sua estrutura local.

Com o "propósito de servir", apresenta-se com um projecto que caracteriza como sendo de "continuidade ao trabalho feito até aqui, com os valores que fizeram do CDS PP um partido fundador da democracia em Portugal, renovando quadros e numa liderança de proximidade com os militantes".

Hélder Pereira, que entende a acção política como "uma missão de serviço para as pessoas e uma ferramenta para construção da sociedade e desenvolvimento do território", adianta que pretendem uma vez na liderança, e nos dois anos que se seguirão caso seja eleito, "fomentar a relação de proximidade com as bases do partido, com os militantes e com os famalicenses que reveem no CDP-PP um partido de valores, de quadros de valor e trazer para a discussão política questões e temas fundamentais para o nosso futuro coletivo, como o ambiente, a habitação, a política de juventude, a ação social, a saúde e a economia". Prosseguindo este objectivo, adianta que irá desenvolver e dianmizar grupos de trabalho, "para auscultar as pessoas e trazer para a discussão política propostas capazes de desenvolver ainda mais o território".

O candidato avança "depois de auscultar um conjunto de militantes da concelhia", os quais lhe deixaram "a confiança de que todos podemos fazer este trabalho em prol do partido e das pessoas". De resto, conclui: "o propósito da política é este – as pessoas – e os valores humanistas do CDS, que me fizeram entrar na politica, são hoje, mais que nunca, necessários para a construção de uma sociedade melhor, mais capaz e com futuro".

# Clube Ornitológico inaugurou sede em dia de aniversário

O Clube Ornitológico de Famalicão inaugurou a nova sede em dia de 17.º aniversário. A assinatura do contrato de comodato para a cedência do espaço ao Clube Ornitológico decorreu no passado sábado com a presença do presidente da Câmara Municipal de Vila Nova de Famalicão, Mário Passos, que enalteceu a "notável posição" que o clube ocupa no panorama nacional. "Neste espaço respira-se o dinamismo e o fulgor do nosso tecido associativo", disse, satisfeito "por ver que há sinergias e um espírito de entreajuda entre as várias associações aqui sediadas". Com esta passam a 14 as colectividades instaladas neste espaço.

# Seide S. Paio com novas valências

A freguesia de Seide S. Paio tem um novo espaço de fé, convívio e confraternização, coma operação de requalificação do Largo da Nossa Senhora do Parto, inaugurado na passada sexta-feira.

A inauguração contou com a presença do presidente da autarquia, Mário Passos, segundo o qual estes são "dois bons exemplos de investimento público que atende às necessidades da população" O presidente da União de Freguesias de Seide, Tomás Sousa, espera agora que "todos possam usufruir deste local, e que possam conviver e fazer deste espaço a sua casa".

A obra do largo contou com um apoio municipal de 71 mil euros, e a requalificação da Residência Paroquial com um apoio de 20 mil euros.

# Norte de Portugal e Galiza unidos em estratégia de desenvolvimento

Fortalecer o desenvolvimento socioeconómico do Norte de Portugal e da Galiza, de forma a cimentar o crescimento da região com iniciativas conjuntas que promovam o conhecimento, a inovação e um aproveitamento de sinergias que potenciem o investimento do tecido económico e a transformação do território. Este é o grande objectivo do protocolo que vincula a ConfMinho - Confederação Empresarial da Região do Minho e o Agrupamento Europeu de Cooperação Territorial Galiza-Norte de Portugal, e que foi assinado recentemente na Casa do Empresário da ACIF – Associação Comercial e Industrial de Famalicão.

A cerimónia contou com a presença do presidente da Câmara Municipal de Famalicão, Mário Passos, que demonstrou a sua satisfação pela iniciativa, na convicção de que "juntos valemos mais". Deu como exemplo as vias de comunicação, para as quais "Famalicão, há muito tempo e de forma quase isolada, reclama maior investimento", salientando que, com este conselho estratégico, municípios e autarcas terão um apoio valioso para que "o estado central não olhe para esta região apenas com simpatia, como tem sucedido, mas com atos efetivos para que possamos crescer"

A cerimónia contou também com a presença do presidente da Comissão de Coordenação e Desenvolvimento Regional do Norte e presidente da Eurorregião, António Cunha, e do vice presidente da Xunta de Galícia, Diego Calvo, que se comprometeram a promover contactos e visitas entre empresas da Eurorregião, facilitar a participação recíproca em eventos sobre temas que afetem o tecido empresarial e a melhoria da competitividade das empresas da Galiza e do Norte de Portugal.

# Gerações encerra ano letivo com mostra de projectos educativos

Os jardins e os espaços exteriores da Associação Gerações vão abrir-se a todas as crianças e às suas famílias, no próximo dia 2 de julho, para a realização de uma mostra de propostas e projetos educativos que todos concretizaram ao longo do ano letivo de 2021/2022. Esta foi a forma diferente que a Gerações encontrou para encerrar este ano letivo de forma simbólica.

Em nota de imprensa, a instituição garante que "animação didática e pedagógica não vão faltar numa tarde que se pretende mágica e criativa e onde todos podem participar". O programa inclui o espetáculo "A Magia das Luzes", com os bebés da Creche, com os projetos "Vamos à Eco-Praia", "Mergulha no Fundo Mar" e "Pequenos Exploradores, Grandes Conquistadores"; e ainda com o jogo "À descoberta do Centro Educativo", desenvolvwndo-se nas diferentes salas desta valência social.

Para além disso, os finalistas do pré-escolar terão o seu momento de despedida da Associação Gerações, já que, no próximo ano letivo, vão continuar o seu processo educativo e de socialização noutras escolas.

Sampaio, Pimenta e Filhos Lda

PREÇOS ESPECIAIS
para restaurantes, supermecados e cafés
TLF / FAX: 252 931 061
EMAIL: sampaiopimenta@gmail.com
Av. Albino Marques, 404
4765-096 Delães

## De Bem com Deus ... & ... De Bem com a Vida!

# "Uma mensagem de Amor, Esperança e Vida, do nosso Deus, para o Teu coração ... Seja feliz!"

O PASTOR ALBINO FERREIRA É O FUNDADOR PRESIDENTE DA IGREJA CRISTÃ EVANGÉLICA EL-SHADDAY EM VILA NOVA DE FAMALICÃO, SEU MINISTÉRIO PASTORAL. JÁ TEM 20 ANOS NESTA CIDADE. PARA CONTATÁ-LO VIA E-MAIL: ALBINO_FERREIRA@SAPO.PT, OU, LIGANDO PARA O TELEMÓVEL: 912 449 457

**Leitura Bíblica: "Já não vos chamo Servos, porque o Servo não sabe o que faz o seu Senhor; mas chamei-vos Amigos, porque tudo quanto ouvi de meu Pai vos dei a conhecer".** EVANGELHO DE JOÃO 15:15

Esta é a vigésima primeira edição deste simples devocional que tem como critério máximo, a Palavra de Deus explicada e aplicada em nosso cotidiano, em conformidade com a Bíblia Sagrada. Neste sentido, convidamos a todos os leitores, a meditar nas Sagradas Escrituras, apreciando-a, lendo-a constantemente, refletindo e aplicando os seus princípios, ensinos e verdades no mais profundo de nossos corações, como também praticando no dia-a-dia o seu conteúdo de sabedoria espiritual e inspiradora.

Ao estarmos atentos a estas palavras do Senhor Jesus Cristo, podemos refletir o quanto Ele procura, nos dar a condição de nos aproximar de Deus de uma forma apaixonada, amigável, expressiva e íntima, acima de tudo. Este era o padrão de comunicação do Senhor Jesus Cristo quando falava com os seus Discípulos de uma maneira especial … Chamados, Escolhidos e Eleitos. Quando falava, ensinava e realizava grandes Milagres em meio há uma grande multidão de pessoas. Ele fazia isto sempre, depois de longas horas de Oração, com assiduidade e constância diante do nosso Deus e Pai Celestial, o Todo-Poderoso. Em sua trajetória de vida, o Senhor e Salvador Jesus Cristo, conquistou corações de muitas pessoas, sedentas e carentes de amor e atenção. Ele saciou a sede e a fome de justiça de muitos. Mas, a verdade é, que hoje, Ele ainda continua fazendo o mesmo, pois existe atualmente, os seus verdadeiros Discípulos autênticos, leais e fiéis que difundem o Evangelho que transforma, causa enorme mudanças na vida de quem o ouve e obedece. O Senhor Jesus Cristo, simplesmente, quer preencher o nosso espírito com a Sua Verdade, nos mostrar o Caminho e nos dar uma Vida cheia de abundância, de Paz e Alegria. Ele desejo em todos os momentos nos revelar a Santidade pura de nosso Deus, o Seu amor incondicional, ao ponto de, que Ele foi capaz de morrer por toda a Humanidade. Só alguém cheio de Amor e Perdoador assim o poderia fazer. Deus de uma forma miraculosa enviou o seu Filho, o Senhor Jesus Cristo, para fazer algo que nenhum de nós poderia fazer: "Ele morreu por nossos pecados". No Evangelho de João 1:12, lemos o seguinte: …"Mas, a todos quantos o receberam, aos que crêem no seu nome, deu-lhes o poder de se tornarem filhos de Deus;" … e em 3:16, está escrito: …"Porque Deus amou o Mundo de tal maneira que deu o seu Filho unigénito, para que todo aquele que nele crê não pereça, mas tenha a vida eterna." … Assim sendo, o que lemos testifica e nos certifica que tudo foi e está consumado, falta apenas fazermos a nossa escolha de sermos alguém totalmente dependente de Deus, ou, não. O Senhor Jesus Cristo, hoje nos dá esta rica oportunidade de tomarmos uma séria decisão para uma Vida Eterna. Em suma, ter um relacionamento íntimo com Deus é totalmente simples, por que Ele é Omnipresente, está em todo lugar. Embora, saiba de tudo, por ser Omnisciente, Ele deseja nos ouvir, ser participante dos acontecimentos diários de nossa vida neste mundo. Com a Sua Omnipotência, quer realizar milagres e mudar diversas circunstâncias e situações em nossas vidas, e, nos dar grandes experiências como aprendizado para uma vida futura cheia de vitórias e sucesso absoluto. Entenda isto com o coração. Quanto mais nos aproximamos de Deus, mais próximo de nós Ele está. Isto se faz através do Senhor Jesus Cristo. Creia nisto! Como exemplo, que possamos fazer esta Oração ao Senhor com Fé: …"Pai Santo, que neste momento a Tua infinita graça, faça parte de todas as circunstâncias de minha. Quero entregar a Ti a minha vida, através do Senhor e Salvador Jesus Cristo, e peço, através de Tua grande misericórdia, que eu tenha uma grande experiência contigo, em todas as áreas da minha vida. Obrigado Senhor! Amém." … Que a cada dia, em cada momento, possamos refletir e buscar nos aprofundar em conhecer e depender, em tudo, do nosso Deus e Pai Celestial, pela Sua Palavra e assim, venhamos a ter uma intimidade maior com Ele, que com certeza, no Seu grande Amor, se revelará a nós em toda e qualquer circunstância ... É isso aí ! … Deus nos Ama incondicionalmente ... Que Ele nos Abençoe grandemente nesta nova semana, e, que possamos abraçar de coração, cada oportunidade que Ele nos dará … Bora lá! … Vivermos de "Bem com Deus … e … de Bem com a Vida" … Vivamos esta Verdade.

"LEIA TODOS OS DIAS A BÍBLIA SAGRADA - ELA É A PALAVRA SOBERANA DE DEUS, PARA O NOSSO CORAÇÃO."

## Agostinho Fernandes lança novo livro sobre "A Lenda do Buraco do Olheiro"

A Igreja de Santa Eulália do Mosteiro de Arnoso é palco, no próximo dia 28 de junho, pelas 14h30, da apresentação do mais recente livro de Agostinho Fernandes, subordinado ao tema "A Lenda do Buraco do Olheiro".

A organização do evento é da Junta de Freguesia da União de Freguesias de Arnoso e Sezures, Associação de Pais da Escola do 1.º Ciclo de Arnoso Santa Eulália, Escola do 1º Ciclo de Arnoso Santa Eulália, Jardim de Infância do Mosteiro (Arnoso Santa Eulália), Biblioteca Municipal Camilo Castelo Branco e alguns amigos do autor.

AMI 9558

predial mais IMOBILIÁRIA

Visite-nos também em: facebook Instagram

252 080 310 / 962 682 790

Rua Ana Plácido, 222 | 4760-120 Vila Nova de Famalicão
geral@predialmais.pt - www.predialmais.pt
Abertos também aos Sábados das 10h00 às 18h00

DESTAQUE » MORADIA T3 NOVA - ANTAS

225.000,00€

ÚLTIMA PARA VENDA !!
Cozinha equipada, lavandaria, sala ampla com acesso a alpendre c/ com jardim, suite c/ closet, quartos c/ roupeiros embutidos, focos c/ iluminação LED, excelentes varandas, estores elétricos, portões aut., garagem fechada.
Refª 864

Fantásticos Apartamentos Novos

Cozinhas mobiladas e equipadas, despensa/lavand., salas com excelentes luz natural, ar condicionado, focos embutidos, suite, roupeiros embutidos, wc´s equipados, garagem fechada para 2 carros. Excelente Exposição Solar.
Desde 171.500,00€
Refª 835

APARTAMENTO T3 - Centro da Cidade

Junto ao Parque Sinções, Cozinha mobilada e equipada, despensa, lavand. sala c/ varanda, suite, 3 wc´s equipados, roupeiros embutidos, garagem e arrumos.
178.500,00€
Refª 898

APARTAMENTO T3 C/ NOVO - Joane

Cozinha mobilada e equipada, lavand., sala acesso a excelente varanda, aquecimento central, suite, quartos c/ roupeiros embut., wc´s equipados, garagem fechada.
170.000,00€
Marque Visita !!
Refª 889

APARTAMENTOS NOVOS - Junto à Cidade

Apartºs c/ excelentes áreas, cozinhas equipadas, despensa, lavand., sala c/ varanda, ar condicionado por splits, suite, iluminação LED, roupeiros embutidos, bomba de calor, garagem.
VENHA CONHECER !!
Refª 883

Famalicão
CÂMARA MUNICIPAL

## EDITAL N.º 121/2022

Mário de Sousa Passos, Presidente da Câmara Municipal de Vila Nova de Famalicão, em cumprimento do disposto no n.º 3 do artigo 27.º do Decreto-Lei n.º 555/99 de 16 de dezembro, com atual redação, e em conformidade com o despacho de 19-05-2022, procede-se por este meio, à notificação dos proprietários dos lotes, abrangidos pela operação de loteamento com o alvará n.º 4/2007, sito no Lugar da Lage, freguesia de Fradelos, do pedido de alteração dos lotes n.º 9, 10 e 11, deste loteamento, requerida por Vítor Hugo do Campo Magalhães.
O prazo para pronúncia é de 10 dias úteis, contados a partir do dia seguinte ao desta publicação.
A alteração consiste no seguinte:
**Lote n.º 9:**
- Diminuição da área de construção, passando de 1.684,80m2 para 878,40m2;
- Diminuição do n.º de pisos, passando de 3 para 2, anulando o denominado piso de garagem;
- Diminuição da volumetria, passando de 8.709,12m3 para 5.644,80m3;

**Lote n.º 10:**
- Diminuição da área de construção, passando de 1.586,20m2 para 829,10m2;
- Diminuição do n.º de pisos, passando de 3 para 2, anulando o denominado piso de garagem;
- Diminuição da volumetria, passando de 8.176,68m3 para 5.299,70m3;

**Lote n.º 11:**
- Diminuição da área de construção, passando de 1.304,00m2 para 688,00m2;
- Diminuição do n.º de pisos, passando de 3 para 2, anulando o denominado piso de garagem;
- Diminuição da volumetria, passando de 6.652,80m3 para 4.312,00m3;

Com as alterações acima descritas foram alterados os parâmetros gerais do loteamento:
- Diminuição da área total de construção, passando de 20.209,80m2 para 18.030,30m2;
- Diminuição da volumetria total a edificar, passando de 104.627,32m3 para 96.345,22m3.

O processo, com a identificação LAL/3/2022, poderá ser consultado nos serviços da Câmara Municipal, durante o seu horário de funcionamento, dentro do prazo indicado.

**Vila Nova de Famalicão, 02 de junho de 2022**
O Presidente da Câmara Municipal,
(Mário Passos, Dr.)

**O SEU LUGAR** *your place*
**www.famalicao.pt**
camaramunicipal@famalicao.pt
Praça Álvaro Marques
4764-502 V.N. de Famalicão
tel. +351 252 320 900

Urbanismo

CMVNF-2022

Famalicão
CÂMARA MUNICIPAL

## EDITAL N.º 122/2022

Mário de Sousa Passos, Presidente da Câmara Municipal de Vila Nova de Famalicão, em cumprimento do disposto no n.º 3 do artigo 27.º do Decreto-Lei n.º 555/99 de 16 de dezembro, com atual redação, e em conformidade com o despacho de 30-04-2022, procede-se por este meio, à consulta pública dos proprietários dos lotes, abrangidos pela operação de loteamento com o alvará n.º 9/2000, sito no lugar de Sam - lote 118, freguesia de Ribeirão, do pedido de alteração do lote n.º 118 deste loteamento, requerida por João Henrique Soares Ribeiro.
O prazo para pronúncia é de 15 dias úteis, contados a partir do dia seguinte ao desta publicação.
A alteração consiste no seguinte:
- Aumento da área de implantação máxima, passando de 80,00m2 para 210,00m2;
- Anulação do edifício anexo;
- Aumento da área de construção máxima, passando de 160,00m2 para 301,00m,2;
- Aumento do volume de construção, passando de 480,00m3 para 903,00m3;
- Eliminação do piso abaixo da cota de soleira;
- Alteração da cota de soleira, passando de 58.00 para 39.82.

O processo, com a identificação LAL/114/2021, poderá ser consultado nos serviços da Câmara Municipal, durante o seu horário de funcionamento, dentro do prazo indicado.

**Vila Nova de Famalicão, 02 de junho de 2022**
O Presidente da Câmara Municipal,
(Mário Passos, Dr.)

**O SEU LUGAR** *your place*
**www.famalicao.pt**
camaramunicipal@famalicao.pt
Praça Álvaro Marques
4764-502 V.N. de Famalicão
tel. +351 252 320 900

Urbanismo

CMVNF-2022

VISITE O FACEBOOK DO JORNAL
facebook/opovofamalicensefamalicao

Famalicão
CÂMARA MUNICIPAL

## EDITAL N.º 123/2022

Mário de Sousa Passos, Presidente da Câmara Municipal de Vila Nova de Famalicão, em cumprimento do disposto no n.º 3 do artigo 27.º do Decreto-Lei n.º 555/99 de 16 de dezembro, com atual redação, e em conformidade com o despacho de 19-05-2022, procede-se por este meio, à notificação dos proprietários dos lotes, abrangidos pela operação de loteamento com o alvará n.º 6/2014, sito na Rua Padre Avelino Costa, união das freguesias de Ruivães e Novais, do pedido de alteração do lote n.º 4 deste loteamento, requerida por Bárbara Marcela Gomes da Silva.
O prazo para pronúncia é de 10 dias úteis, contados a partir do dia seguinte ao desta publicação.
A alteração consiste no seguinte:
- Alteração da área de implantação máxima de 100,00 m2 para 129,50 m2;
- Alteração da cércea máxima de 6,00 m2 para 6,50 m2;
- Criação de piscina com 18,00m;

O processo, com a identificação LAL 15/2022, poderá ser consultado nos serviços da Câmara Municipal, durante o seu horário de funcionamento, dentro do prazo indicado.

**Vila Nova de Famalicão, 02 de junho de 2022**
O Presidente da Câmara Municipal,
(Mário Passos, Dr.)

**O SEU LUGAR** *your place*
**www.famalicao.pt**
camaramunicipal@famalicao.pt
Praça Álvaro Marques
4764-502 V.N. de Famalicão
tel. +351 252 320 900

Urbanismo

CMVNF-2022

Famalicão
CÂMARA MUNICIPAL

## EDITAL N.º 124/2022

Mário de Sousa Passos, Presidente da Câmara Municipal de Vila Nova de Famalicão, em cumprimento do disposto no n.º 3 do artigo 27.º do Decreto-Lei n.º 555/99 de 16 de dezembro, com atual redação, e em conformidade com o despacho de 27-05-2022, procede-se por este meio, à notificação dos proprietários dos lotes, abrangidos pela operação de loteamento com o alvará n.º 7/2004, sito na Rua de Santa Marinha, freguesia de Landim, do pedido de alteração deste loteamento, requerida por Município de Vila Nova de Famalicão.
O prazo para pronúncia é de 10 dias úteis, contados a partir do dia seguinte ao desta publicação.
A alteração consiste no seguinte:
- Criação do lote 5

O processo, com a identificação LAL 60/2022, poderá ser consultado nos serviços da Câmara Municipal, durante o seu horário de funcionamento, dentro do prazo indicado.

**Vila Nova de Famalicão, 02 de junho de 2022**
O Presidente da Câmara Municipal,
(Mário Passos, Dr.)

**O SEU LUGAR** *your place*
**www.famalicao.pt**
camaramunicipal@famalicao.pt
Praça Álvaro Marques
4764-502 V.N. de Famalicão
tel. +351 252 320 900

Urbanismo

CMVNF-2022

ESCAPNORTE
ESCAPES E ACESSÓRIOS DO NORTE, LDA.
GRANDE CAMPANHA DE ESCAPES
DESCONTO 36%
EM TODOS OS MODELOS
CATALIZADORES FLEXÍVEIS - PONTEIRAS - INOX
VENHA REPARAR O SEU AUTOMÓVEL À ESCAPNORTE
PAGUE COM MULTIBANCO / CARTÃO DE CRÉDITO
Sede: Av. General Humberto Delgado 63 | Tel: 252 322 217
Filial 1: Trofa, Rua Central de Cedões Tel: 252 413 063

PART-TIME
DAS 16H AS 20 H
300/MÊS FIXO | M/F
ZONA: FAMALICÃO / ST. TIRSO / TROFA
TLF.: 252 044 173

Famalicão
CÂMARA MUNICIPAL

## EDITAL N.º 125/2022

Mário de Sousa Passos, Presidente da Câmara Municipal de Vila Nova de Famalicão, em cumprimento do disposto no n.º 3 do artigo 27.º do Decreto-Lei n.º 555/99 de 16 de dezembro, com atual redação, e em conformidade com o despacho de 01-06-2022, procede-se por este meio, à notificação dos proprietários dos lotes, abrangidos pela operação de loteamento com o alvará n.º 15/1995, sito na Rua Combatentes do Ultramar, freguesia de Ribeirão, do pedido de alteração do lote n.º 10 deste loteamento, requerida por Joana Isabel da Silva Ramalho.
O prazo para pronúncia é de 10 dias úteis, contados a partir do dia seguinte ao desta publicação.
A alteração consiste no seguinte:
- Aumento de 27,00m2 da área de implantação, passando de 120,00m2 para 147,00m2;
- Aumento de 27,95m2 da área de construção, passando de 240,00m2 para 267,95m2;
- Diminuição da área de logradouro, passando de 430,00m2 para 366,40m2;
- Aumento de 83.85m3 do volume de construção, passando de 720,00m3 para 803,85m3.

O processo, com a identificação LAL/59/2022, poderá ser consultado nos serviços da Câmara Municipal, durante o seu horário de funcionamento, dentro do prazo indicado.

**Vila Nova de Famalicão, 02 de junho de 2022**
O Presidente da Câmara Municipal,
(Mário Passos, Dr.)

**O SEU LUGAR** *your place*
**www.famalicao.pt**
camaramunicipal@famalicao.pt
Praça Álvaro Marques
4764-502 V.N. de Famalicão
tel. +351 252 320 900

Urbanismo

CMVNF-2022

Famalicão
CÂMARA MUNICIPAL

## EDITAL N.º 126/2022

Mário de Sousa Passos, Presidente da Câmara Municipal de Vila Nova de Famalicão, em cumprimento do disposto no n.º 3 do artigo 27.º do Decreto-Lei n.º 555/99 de 16 de dezembro, com atual redação, e em conformidade com o despacho de 03-06-2022, procede-se por este meio, à notificação dos proprietários dos lotes, abrangidos pela operação de loteamento com o alvará n.º 16/2008, sito no lugar de Fraizes - Rua da Agra de Santo André, de Joane, do pedido de alteração dos lote n.º 2, 3 e 4 deste loteamento, requerida por IMOMOGEGE - Imobiliária, Ld.ª
O prazo para pronúncia é de 10 dias úteis, contados a partir do dia seguinte ao desta publicação.
A alteração consiste no seguinte:
Alteração dos lotes n.º 2, 3 e 4.
**Lote 2:**
- Alteração da área de implantação de 150,00 m2 para 170,00 m2;
- Alteração da área de construção de 240,00 m2 para 376,00 m2;
- Alteração da cota de soleira de 102 para 322.40;
- Piscina: 23,85 m2

**Lote 3:**
- Alteração da área de implantação de 150,00 m2 para 172,00 m2;
- Alteração da área de construção de 240,00 m2 para 342,00 m2;
- Alteração da cota de soleira de 101 para 321.40;
- Piscina: 23,85 m2

**Lote 4:**
- Alteração da área de implantação de 150,00 m2 para 160,00 m2;
- Alteração da área de construção de 240,00 m2 para 342,00 m2;
- Alteração da cota de soleira de 101 para 320.40;
- Piscina: 24,30 m2

Com as alterações acima descritas foram alterados os parâmetros gerais do loteamento:
- Alteração da área total de implantação de 4109,00 m2 para 4161,00 m2;
- Alteração da área total de construção de 5639,80 m2 para 5979,80 m2;

O processo, com a identificação LAL/110/2021, poderá ser consultado nos serviços da Câmara Municipal, durante o seu horário de funcionamento, dentro do prazo indicado.

**Vila Nova de Famalicão, 07 de junho de 2022**
O Presidente da Câmara Municipal,
(Mário Passos, Dr.)

**O SEU LUGAR** *your place*
**www.famalicao.pt**
camaramunicipal@famalicao.pt
Praça Álvaro Marques
4764-502 V.N. de Famalicão
tel. +351 252 320 900

Urbanismo

CMVNF-2022

ANUNCIE NO NOSSO SITE!
MAIS INFORMAÇÕES EM
WWW.OPOVOFAMALICENSE.COM
15.000 EXEMPLARES

# DIVERSOS

**SENHORA**
Faz companhia a pessoas idosas dia ou noite. C/ viatura própria de preferência zona de Delães e arredores.
**TLM.: 912 280 161**

**CAVALHEIRO**
63 anos, bem parecido, reformado, deseja conhecer senhora p/ grande amizade e futuro compromisso.
**TLM.: 933 670 877**

**AR CONDICIONADO**
EMPRESA CERTIFICADA
SUPERCLIMA, LDA
HÁ MAIS DE 30 ANOS
ORÇAMENTOS
917 337 391

**CALENDÁRIO**
Alugo 1 quarto ou T2.
**TLM.: 961 559 426**

**PRECISA-SE**
Aprendiz de Serralheiro/ Serralheiro.
**TLM.: 917 336 176**

**VENDE-SE**
ANTAS S.TIAGO - LANDIM
**Moradias T4 ; 4 Suites**

**485.000€**

**485.000€**

**apsdeptec@gmail.com**

**PRECISA-SE**
Empresa do sector alimentar de ultra congelados, em V. N. de Famalicão, recruta Op. Fabril para o 1.º e 2.º turno. Preferência por residentes no concelho de Famalicão.
**TLF.: 252 331 750**

**PROF. DIABY**
Africano, vidente e corandeiro, ajuda a resolver problemas mais difíceis ou graves com sigilo e rapidez: amor, insucessos, depressão, negócios, justiça, impotência sexual, maus-olhados, invejas, doenças espirituais, vícios de droga e álcool. Cura certas doenças crónicas através de remédios chás africanos. Arranja e mantêm empregos, aproxima e afasta pessoas amadas, lê a sorte das previsões da vida e do futuro. Se quer prender a si uma nova vida, e pôr fim a tudo o que o preocupa, contacte o Prof. Diaby, tratará o seu problema, com eficácia e honestidade. Pagamento depois do resultado positivo. Marcação: pessoalmente, carta ou telefone.
Consultas à distância.
**962 942 401 | 939 712 945**
**Avenida Liberdade n.º 80 2.B Dto - 4710-251 BRAGA**

## RELAX RELAX RELAX RELAX

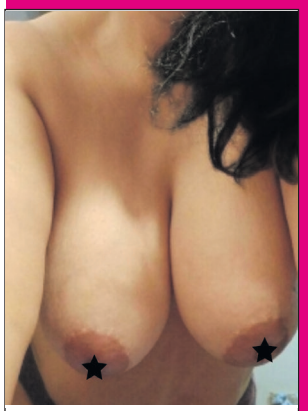

**MUITO LINDA**
E envolvente. Sou especialista em fazer anal, consulte-me sobre esse atendimento. Adoro fazer oral e sou muito simpática.
**TLM.: 912 329 828**

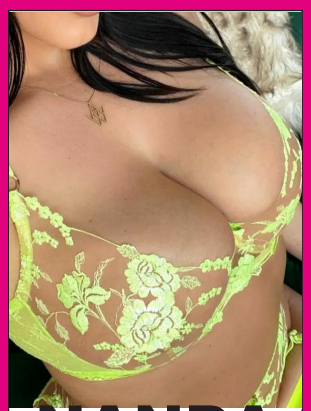

**NANDA**
Combinação perfeita p/ o teu dia... corpinho delícia, grandão, sedutora e muito quentinha.
**TLM.: 912 485 356**

**VIVIANE**
Boca de Mel. Desfrute de bons momentos em ambiente envolvente e relaxante. Oral delicioso, 69, carícias. Com vídeo erótico. Não atendo privados e fixos.
**TLM.: 913 441 183**

**BRASA NA CAMA**
**DE VOLTA A FAMALICÃO**
Adoro chupar e ser chupada. Faminta por um bom sexo. Completa nas calminhas.
**TLM.: 912 446 992**

**CLÁUDIA MORENA**
**DE VOLTA A FAMALICÃO**
Safadinha, magrinha, peluda, grelinho avantajado c/ oral ao natural, bem profundo, gosto de dar e reveber um bom sexo. Magrinha s/ tabus à tua espera.
**TLM.: 914 481 104**

**BONEQUINHA DE LUXO**
Novidade, uma ninfeta meiga c/ belas curvas, ratinha quente e apertadinha, cheia de tesão p/ homens de bom gosto. Atendo nas calminhas de terça a sábado.
**TLM.: 912 701 991**

**MORENA**
**CARINHOSA**
**GOSTOSA**
**SAFADINHA**
**EM**
**FAMALICÃO**
**961 736 750**

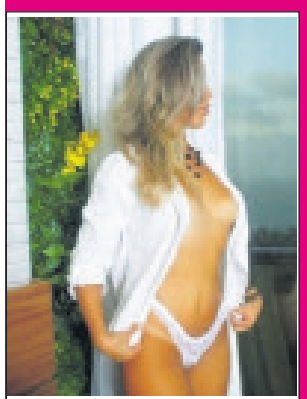

**SUZI VOLTOU**
Loira, olhos verdes, corpo elegante, mamas minhas naturais, gruta quentinha, meiga e carinhosa.Peludinha. Segunda a sábado.
**912 334 962 | 919 162 044**

**RAINHA DO VIBRADOR**
Peitos XXL, corpinho top, pele macia, todas as posições, todos os dias.
**915 637 044 | 915 654 526**

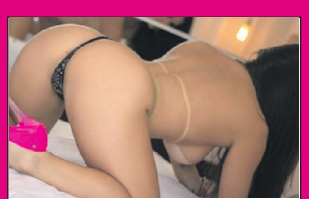

**MORENA GULOSA**
Pela 1.ª vez em Famalicão e só uma semana.
**TLM.: 926 985 744**

**JULIANA**
Meiga, carinhosa e safadinha. Oral natural, 69, mi... Todas as posições. Completa.
**TLM.: 911 158 272**

**FAMALICÃO**
Loira, sexy, magra, peito durinho, oral natural, adoro 69, mi... Todas as posições nas calmas.
**TLM.: 918 081 000**

**NINFETA 20 ANOS**
**1.ª VEZ**
Até ao fim do mês. Das 9:30 às 00:30. Apartamento privado. Oral 69 c/ preservativo, min*t*. Todos os dias. Fotos reais s/ engano.
**TLM.: 913 834 220**

**PORTUGUESA**
Mamas XXL, carinhosa, meiguinha e peludinha. Das 9h às 22h.
**TLM.: 910 634 363**

**DOCE MULHER**
Amazonense, doce menina, meiga, carinhosa, 69 delicioso, pele macia, safadinha s/ pressas.
**912 897 161**

**ANUNCIE AQUI**
**912 811 606**

**PORTUGUESA**
Quarentona, meiguinha e carinhosa. Atende nas calmas.
**TLM.: 914 481 098**

**NOVIDADE**
Morena c/ belas curvas, cheia de tesão em Famalicão.
**TLM.: 961 736 756**

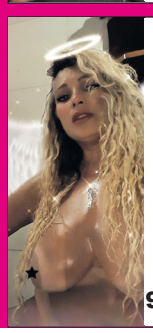

**1.ª VEZ**
Em Famalicão. Bela Travesty como atriz de cinema. Completa.
**913 307 849**

## APARTAMENTO T2
ZMPT550667

**CALENDÁRIO,** V. N. DE FAMALICÃO

**DIANA MONTEIRO**
916 358 358

## MORADIA T3
ZMPT550146

**BOUGADO,** TROFA

**GABRIEL MOREIRA**
913 299 977

## APARTAMENTO T2+1
ZMPT548952

**CABEÇUDOS,** V. N. DE FAMALICÃO

**JOAQUIM ARAÚJO**
914 054 712

## MORADIA T3
ZMPT550176

**MONTE CÓRDOVA,** SANTO TIRSO

**JORGE FLORÊNCIO**
916 488 810

## MORADIA T1
ZMPT550293

**JOANE,** V. N. DE FAMALICÃO

**LILIANA FLORÊNCIO**
912 154 732

## APARTAMENTO T2
ZMPT550616

**CALDELAS,** GUIMARÃES

**MARCO AZEVEDO**
914 550 335

Zomeit, Lda. - **AMI 17432**
**Trav. Marechal Humberto Delgado, Ed. 38,**
**Loja 26 - 4760-012 V. N. Famalicão (junto à GALP)**
Tel.: 252 314 211

Consulte mais imóveis em
**zome.pt**